

UPDATE กฎหมายใหม่และคำลดหย่อน PIT

อ.จเร คงทอง

อ.รังสรรค์ หลวงเมือง

อ.ฉัตรมงคล สิงหะ

อ.วิชริณี คุปตานนท์

กองกฎหมาย กรมสรรพากร

๒๘-๓๐ มกราคม 2562

Agenda

- หลักการภาษีเงินได้บุคคลธรรมดา PIT
- ค่าใช้จ่าย ค่าลดหย่อนปีภาษี 2560 เป็นต้นไป
- ภาษีเกี่ยวกับสินทรัพย์ **DIGITAL**
- ท่องเที่ยวเมืองรอง
- ยกเว้นภาษีเงินได้คนพิการต่างดาว
- ลดหย่อนค่าฝากครรภ์และค่าคลอดบุตร
- ลดหย่อนเบี้ยประกันสุขภาพ
- ขยายเวลา**แปรสภาพบุคคลธรรมดาเป็นนิติบุคคล**
- ลดอัตราภาษีแก่ผู้มีความสามารถสูงเพื่อสนับสนุน EEC

Agenda

- Angel Investor
- รายจ่ายผู้ใช้เครื่อง EDC
- การบริจาคให้ได้ทั้งบุญและภาษี ยุค Thailand 4.0
- การยื่นแบบ และการคืนเงินผ่าน PROMPT PAY



Concept ของภาษีเงินได้บุคคลธรรมดา

- ผู้มีหน้าที่เสียภาษี
- เงินได้พึงประเมินตามมาตรา 39
- ค่าใช้จ่าย
- ค่าลดหย่อน
- ฐานภาษี
- ภาษีเงินได้หัก ณ ที่จ่าย
- อัตราภาษี
- การยื่นแบบแสดงรายการและการชำระภาษี



มติคณะรัฐมนตรี เมื่อวันที่ 19 เมษายน 2559

- * กฎหมายเก่าใช้บังคับมาตั้งแต่ พ.ศ. 2535
- * พรก.แก้ไขเพิ่มเติมประมวลรัษฎากร (ฉบับที่ 16) พ.ศ.2534
- * ไม่เหมาะสม ไม่เป็นธรรม ไม่เหมาะสมกับกาลสมัย
- * เป็นภาระแก่ประชาชนเกินควร

ประเด็นที่มีการปรับปรุง ปีภาษี 2560

- การหักค่าใช้จ่าย
- การหักค่าลดหย่อน
- จำนวนเงินขั้นต่ำที่ต้องคำนวณด้วยวิธีร้อยละ 0.5
- ระดับเงินได้ขั้นต่ำที่ต้องยื่นแบบแสดงรายการภาษี
- บัญชีอัตราภาษีเงินได้ 7 ระดับ



การหักค่าใช้จ่าย

สำหรับเงินได้ตามมาตรา 40(1) และ (2)

หักเหมา 50% แต่ไม่เกิน 100,000 บาท

สำหรับเงินได้ตามมาตรา 40(3)

หักเหมา 50% แต่ไม่เกิน 100,000 บาท

หักตามความจำเป็นและสมควร (ตราเป็น พรฎ.)

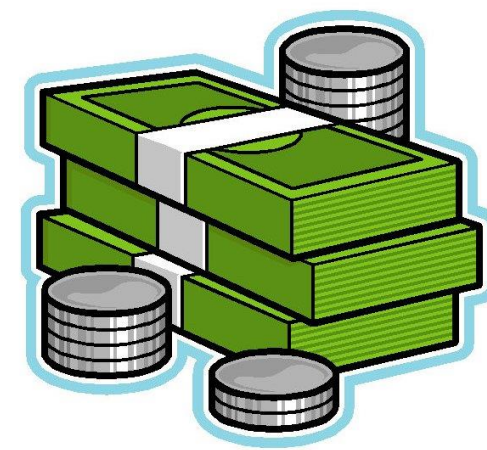

การหักค่าใช้จ่าย

ค่าใช้จ่ายในระบบภาษีเงินได้บุคคลธรรมดา **คือต้นทุนในการได้มาซึ่งเงินได้** มีความสัมพันธ์กับประเภทของเงินได้ แปรเปลี่ยนไปตามแต่ละประเภทของเงินได้

การหักค่าใช้จ่ายแบ่งเป็น 4 ประเภท

1. หักค่าใช้จ่ายเหมือนกันเดียว ได้แก่ เงินได้ประเภทที่ 1 และ 2 หักค่าใช้จ่ายเหมาร้อยละ 50 ไม่เกิน 100,000 บาท ประเภทที่ 3 เฉพาะลิขสิทธิ์หักค่าใช้จ่ายร้อยละ 50% ไม่เกิน 100,000 หรือตามความจำเป็นและสมควร ประเภทที่ 5 เฉพาะผิดสัญญาเช่าซื้อ ซื่อขายเงินผ่อน หักค่าใช้จ่ายร้อยละ

20

การหักค่าใช้จ่าย

- 2 หักค่าใช้จ่ายไม่ได้ ได้แก่ เงินได้ประเภทที่ 3 และ 4 ยกเว้นลิขสิทธิ์
3. หักค่าใช้จ่ายตามความจำเป็นและสมควร และหักค่าใช้จ่ายเป็นการเหมาได้แก่ (3) และ (5) ถึง (8)
4. หักค่าใช้จ่ายตามความจำเป็นและสมควร ได้แก่ ประเภทที่ 8 ที่ไม่มีอัตราเหมา กำหนดไว้
5. ปัจจุบัน เงินได้ (7) และ (8) หักเหมาได้ไม่เกินร้อยละ 60

ค่าลดหย่อน PIT สำหรับปีภาษี 2560 เป็นต้นไป

สามีภริยาต่างฝ่ายต่างมีเงินได้

- การหักลดหย่อนผู้มีเงินได้ และ สามีหรือภริยาของผู้มีเงินได้ ให้หักลดหย่อนรวมกันได้ 120,000 บาท

กรณีผู้มีเงินได้มิได้เป็นผู้อยู่ในประเทศไทย

- หักได้เฉพาะคู่สมรสและบุตรที่อยู่ในประเทศไทย



กำหนดหย่อนตั้งแต่ปีภาษี 2560



1. ผู้มีเงินได้ 60,000 บาท
2. สามีหรือภริยาของผู้มีเงินได้ 60,000 บาท
3. บุตรชอบด้วยกฎหมายของผู้มีเงินได้ หรือบุตรชอบด้วยกฎหมายของสามีหรือภริยาของผู้มีเงินได้ คนละ 30,000 บาท
4. บุตรบุญธรรมของผู้มีเงินได้ คนละ 30,000 บาท แต่รวมกันต้องไม่เกินสามคน
5. บุตรจริง + บุตรบุญธรรม จำกัดจำนวนไม่เกิน 3 คน

หักลดหย่อนบุตรอย่างไร

ในกรณีผู้มีเงินได้มีทั้ง**บุตร 1** และ**บุตร 2** การหักลดหย่อนสำหรับบุตร ให้
นำบุตร**ตาม 1** ทั้งหมดมาหักก่อน แล้วจึงนำ**บุตร 2** มาหัก

เว้นแต่ - ในกรณีผู้มีเงินได้มี**บุตร 1** ที่มีชีวิตอยู่รวมเป็นจำนวนตั้งแต่สาม
คนขึ้นไป จะนำ**บุตร 2** มาหักไม่ได้

- แต่ถ้า**บุตร 1** มีจำนวนไม่ถึงสามคนให้นำ**บุตร 2** มาหักได้

โดยเมื่อรวมกับ**บุตร 1** แล้วต้องไม่เกินสามคน

ข้อสังเกต การนับจำนวนบุตรหลักการเดิม



บุตรคนที่ 2 ได้สิทธิลดหย่อนเพิ่ม ไปต่อ...ไม่รอแล้วจ้า

หลักเกณฑ์การลดหย่อนบุตรคนที่สองเป็นพิเศษไป



1. เป็นบุตรโดยชอบด้วยกฎหมาย
2. เป็นบุตรตั้งแต่คนที่ 2 เป็นต้นไปและเกิดในหรือหลังปี พ.ศ. 2561
3. หักลดหย่อนเพิ่มอีกคนละ 30,000 บาท เป็น 60,000 บาท
4. การนับลำดับบุตร นับลำดับของบุตรทุกคนไม่ว่าจะมีชีวิตอยู่หรือไม่ก็ตาม



	บุตรคนที่ 1	บุตรคนที่ 2	บุตรคนที่ 3
เกิดก่อนปี 2561	30,000	30,000	30,000
เกิดในปี 2561	30,000 + ค่าฝากครรภ์ และคลอดบุตร	60,000 + ค่าฝากครรภ์ และคลอดบุตร	60,000 + ค่าฝากครรภ์ และคลอดบุตร
เกิดหลังปี 2561	30,000 + ค่าฝากครรภ์ และคลอดบุตร	60,000 + ค่าฝากครรภ์ และคลอดบุตร	60,000 + ค่าฝากครรภ์ และคลอดบุตร



หลักเกณฑ์การหักลดหย่อนบุตรคนที่ 2



- พ.ร.บ. แก้ไขเพิ่มเติมประมวลรัษฎากร (ฉบับที่ 46) พ.ศ. 2561
- แก้ไข มาตรา 47(1)(ค)(1) แห่งประมวลรัษฎากร
- การใช้สิทธิหักลดหย่อนบุตรสำหรับการคำนวณภาษีเงินได้บุคคลธรรมดา มาตรา 47 (1) (ค) (1) แห่งประมวลรัษฎากร ดังต่อไปนี้
- 1. ผู้มีเงินได้ใช้สิทธิหักลดหย่อนบุตรชอบด้วยกฎหมายของตนเองหรือของสามีหรือภริยา ที่เกิดก่อนปี พ.ศ. 2561 ได้คนละ 30,000 บาท
- 2. ผู้มีเงินได้ใช้สิทธิหักลดหย่อนบุตรชอบด้วยกฎหมายคนแรกของตนเองหรือของสามีหรือภริยาที่เกิดในหรือหลังปี พ.ศ. 2561 ได้คนละ 30,000 บาท
- 3. ผู้มีเงินได้ใช้สิทธิหักลดหย่อนบุตรชอบด้วยกฎหมายตั้งแต่คนที่สองเป็นต้นไปของตนเองหรือของสามีหรือภริยาที่เกิดในหรือหลังปี พ.ศ. 2561 เป็นต้นไป ได้เพิ่มอีกคนละ 30,000 บาท

หลักเกณฑ์การหักลดหย่อนบุตรคนที่ 2

- 4. การนับลำดับบุตรเพื่อใช้สิทธิหักลดหย่อนบุตรคนที่สองเป็นต้นไป ให้นับเรียงลำดับบุตรทุกคนไม่ว่าบุตรคนนั้นจะมีชีวิตอยู่หรือไม่ก็ตาม
- 5. การนับลำดับบุตรเพื่อใช้สิทธิหักลดหย่อนบุตรคนที่สองเป็นต้นไป ให้นับบุตรของตนเองก่อนตามลำดับ แล้วนับบุตรของสามีหรือภริยาตามลำดับหากมี
- 6. บทบัญญัติตามมาตรา 47(1)(ค)(1) แห่งประมวลรัษฎากร ที่แก้ไขเพิ่มเติมให้ใช้บังคับสำหรับเงินได้พึงประเมินประจำปีภาษี พ.ศ. 2561 ที่จะต้องยื่นรายการในปี พ.ศ. 2562 เป็นต้นไป

คลอดแล้วจ้ะคุณแม่แม่...!

ปรับเพิ่มค่าลดหย่อนของบุตรคนที่ 2 ++ ขึ้นไปอีกคนละ 30,000 บาท

ค่าฝากครรภ์และค่าคลอดบุตร...ลดหย่อนภาษี 60,000 บาท

ปรับปรุงค่าลดหย่อนบุตร



บุตรคนที่ 2 ++ ที่เกิดตั้งแต่ ปี 2561 เป็นต้นไป
ได้ค่าลดหย่อน คนละ 60,000 บาท



ใช้ได้ในปีภาษี 2561 โดยยื่นแบบแสดงรายการภาษีเงินได้บุคคลธรรมดาปี 2562
**ศึกษาเพิ่มเติมได้ที่ : พระราชบัญญัติแก้ไขเพิ่มเติมประมวลรัษฎากร (ฉบับที่ 46) พ.ศ.2561

ลดหย่อนภาษีค่าฝากครรภ์และคลอดบุตร

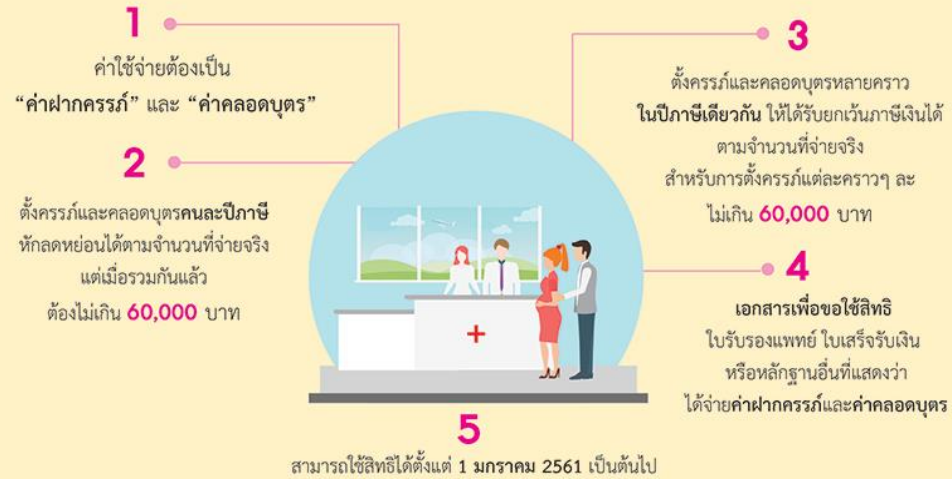

**ศึกษาเพิ่มเติมได้ที่ : กฎกระทรวง ฉบับที่ 338 (พ.ศ.2561) และประกาศอธิบดีกรมสรรพากร เกี่ยวกับเงินได้ (ฉบับที่ 331)

กฎกระทรวง ฉบับที่ 338 (พ.ศ. 2561)ฯ

เพิ่ม (99) ของข้อ 2 แห่งกฎกระทรวง ฉบับที่ 126 (พ.ศ. 2509)ฯ

➤ ลดหย่อนค่าฝากครรภ์และค่าคลอดบุตรของตนตามที่จ่ายจริงไม่เกิน **60,000 บาท**

❖ สำหรับการตั้งครรภ์แต่ละคราว

❖ ผู้มีเงินได้หรือคู่สมรส

❖ สำหรับที่จ่ายตั้งแต่วันที่ **1 มกราคม พ.ศ. 2561** เป็นต้นไป

❖ ****หลักเกณฑ์ วิธีการ และเงื่อนไขที่อธิบดีเกี่ยวกับภาษีเงินได้ ฉบับที่ 331 ****

ยกเลิกค่าการศึกษาบุตร 2,000 บาท



- อายุไม่เกิน 25 ปี และยังศึกษาอยู่ในมหาวิทยาลัยหรือชั้นอุดมศึกษา
- เป็นผู้เยาว์
- ศาลสั่งให้เป็นคนเสมือนไร้ความสามารถ
- มีเงินได้ที่ไม่ได้รับยกเว้น ตั้งแต่ 30,000 บาทขึ้นไป
- บุตรบุญธรรมหักได้ในฐานะบุตรบุญธรรมได้แต่ฐานะเดียว

กองมรดก / หสม. และคณะบุคคล

- กองมรดก 60,000 บาท
- ห้างหุ้นส่วนสามัญหรือคณะบุคคลที่มีใช้นิติบุคคล ให้หักลดหย่อน (ผู้มีเงินได้) สำหรับผู้เป็นหุ้นส่วนหรือคณะบุคคลในคณะบุคคลแต่ละคน ซึ่งเป็นผู้อยู่ในประเทศไทย แต่รวมกันต้องไม่เกิน 120,000 บาท

เกณฑ์เงินได้ขั้นต่ำที่ต้องยื่นแบบ

- ไม่มีสามีหรือภรรยาและมีเงินได้พึงประเมินในปีภาษีที่ล่วงมาแล้วเกิน 60,000 บาท
- ไม่มีสามีหรือภรรยาและมีเงินได้พึงประเมินในปีภาษีที่ล่วงมาแล้ว เฉพาะมาตรา 40(1) ประเภทเดียวเกิน 120,000 บาท
- มีสามีหรือภรรยาและมีเงินได้ในปีภาษีที่ล่วงมาแล้วเกิน 120,000 บาท
- มีสามีหรือภรรยาและมีเงินได้พึงประเมินในปีภาษีที่ล่วงมาแล้วเฉพาะ ตามมาตรา 40(1) ประเภทเดียวเกิน 220,000 บาท

บัญชีอัตราภาษีเงินได้ (เริ่มปีภาษี 2560)

- | | |
|-----------------------|-----------|
| • 1-300,000 | ร้อยละ 5 |
| • 300,001-500,000 | ร้อยละ 10 |
| • 500,001-750,000 | ร้อยละ 15 |
| • 750,001-1,000,000 | ร้อยละ 20 |
| • 1,000,001-2,000,000 | ร้อยละ 25 |
| • 2,000,001-5,000,000 | ร้อยละ 30 |
| • 5,000,001 | ร้อยละ 35 |

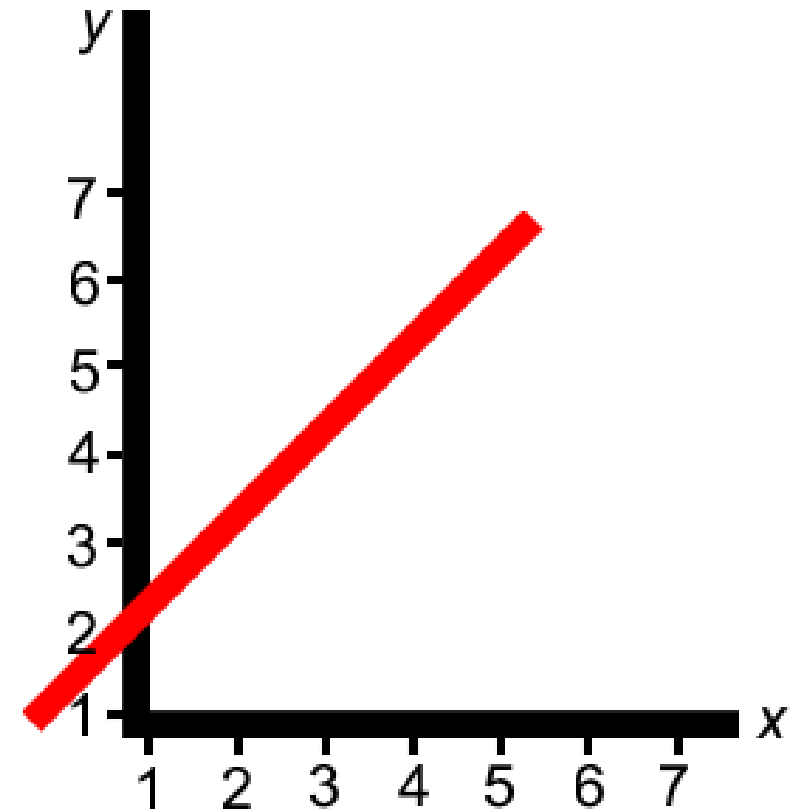



มุษย์เงินเดือน เริ่มมีภาษีที่เงินเดือนเท่าไร?

การปรับปรุงครั้งนี้ จะทำให้มุษย์เงินเดือน เริ่มมีภาษีที่เงินเดือนเท่าไร

โสดหรือสมรสแยกกัน



บุคคลธรรมดาที่เป็นมุษย์เงินเดือน

ใหม่!

จะเริ่มมีภาษีที่เงินเดือนมากกว่า (บาท)

เดิม

ใช้ค่าลดหย่อนส่วนตัวเพียงอย่างเดียว	25,833	20,000
บุตร	28,333	21,150
บุตร	30,833	22,500
บุตร	33,333	23,750
บุตร	35,833	23,750
บุตร	++	23,750

คู่สมรสมีเงินได้และรวมยื่น



บุคคลธรรมดาที่เป็นมุษย์เงินเดือน

ใหม่!

จะเริ่มมีภาษีที่เงินเดือนมากกว่า (บาท)

เดิม

ใช้ค่าลดหย่อนส่วนตัวและคู่สมรสเพียงอย่างเดียว	39,166	27,500
บุตร	44,166	30,000
บุตร	49,166	32,500
บุตร	54,166	35,000
บุตร	59,166	35,000
บุตร	++	35,000



กรมสรรพากร
The Revenue Department

เว็บไซต์ : www.rd.go.th
RD Call Center : 1161



Update คำนิยามใหม่

“คณะบุคคลที่มีใช้นิติบุคคล ” หมายความว่า บุคคลตั้งแต่สองคนขึ้นไปตกลงกระทำการร่วมกัน อันมิใช่เป็นห้างหุ้นส่วนสามัญ”

(พระราชบัญญัติแก้ไขเพิ่มเติม (ฉบับที่ 39) พ.ศ. 2557 ณ วันที่ 26 ธันวาคม 2557)

ป.149/2558 เรื่อง การเสียภาษีเงินได้ของ หสม. หรือคณะบุคคลที่มีใช้
นิติบุคคล



UPDATE กม. ใหม่

กฎกระทรวง ฉบับที่ 309 (พ.ศ. 2558)ฯ (แก้ไขฉบับ 126)

เงินได้ดังต่อไปนี้ ให้ได้รับยกเว้นภาษีเงินได้บุคคลธรรมดา

ข้อ 2 (89) เงินส่วนแบ่งของกำไรจาก หสม. และคณะบุคคลฯ ที่ได้จาก

(1) การให้เช่าอสังหาริมทรัพย์ที่เป็นกรรมสิทธิ์รวมอันได้จากมรดก
หรือการให้โดยเสน่หา

(2) ดอกเบี้ยเงินฝากธนาคาร ซึ่งถูกหักภาษีไว้แล้ว และไม่เครดิตคืน

สำหรับเงินได้พึงประเมินปี 2558 เป็นต้นไป

การเสียภาษีของ สามี – ภรรยา (ม.57 จ.)

- 1. สามีและภรรยาต่างฝ่ายต่างยื่นเงินได้ส่วนของตน
- 2. เงินได้ที่แยกไม่ได้ ให้เลือก
 - (1) แบ่งฝ่ายละครึ่ง หรือ
 - (2) เงินได้ประเภทที่ 8 ตกลงแบ่งเงินได้เป็นของแต่ฝ่ายจำนวนเท่าใดก็ได้
- ถ้าตกลงไม่ได้ให้แบ่งฝ่ายครึ่ง
- 3. สามีและภรรยาจะยื่นแบบเสียภาษีรวมกันก็ได้ ดังนี้
 - (1) นำเงินได้ทุกประเภทของตนไปถือเป็นของอีกฝ่ายหนึ่งหรือ
 - (2) นำเงินได้ประเภท 2-8 ของตนไปถือเป็นของอีกฝ่ายหนึ่ง(แยกเฉพาะเงินได้ตาม 40(1))
- กรณีตาม 3(1)หรือ 3(2) ถ้ามีภาษีค้างชำระสามีและภรรยาต้องรับผิดชอบร่วมกัน



สามี : ภรรยา

การยื่นแบบแสดงรายการ

1

แยกยื่นแบบแสดงรายการ

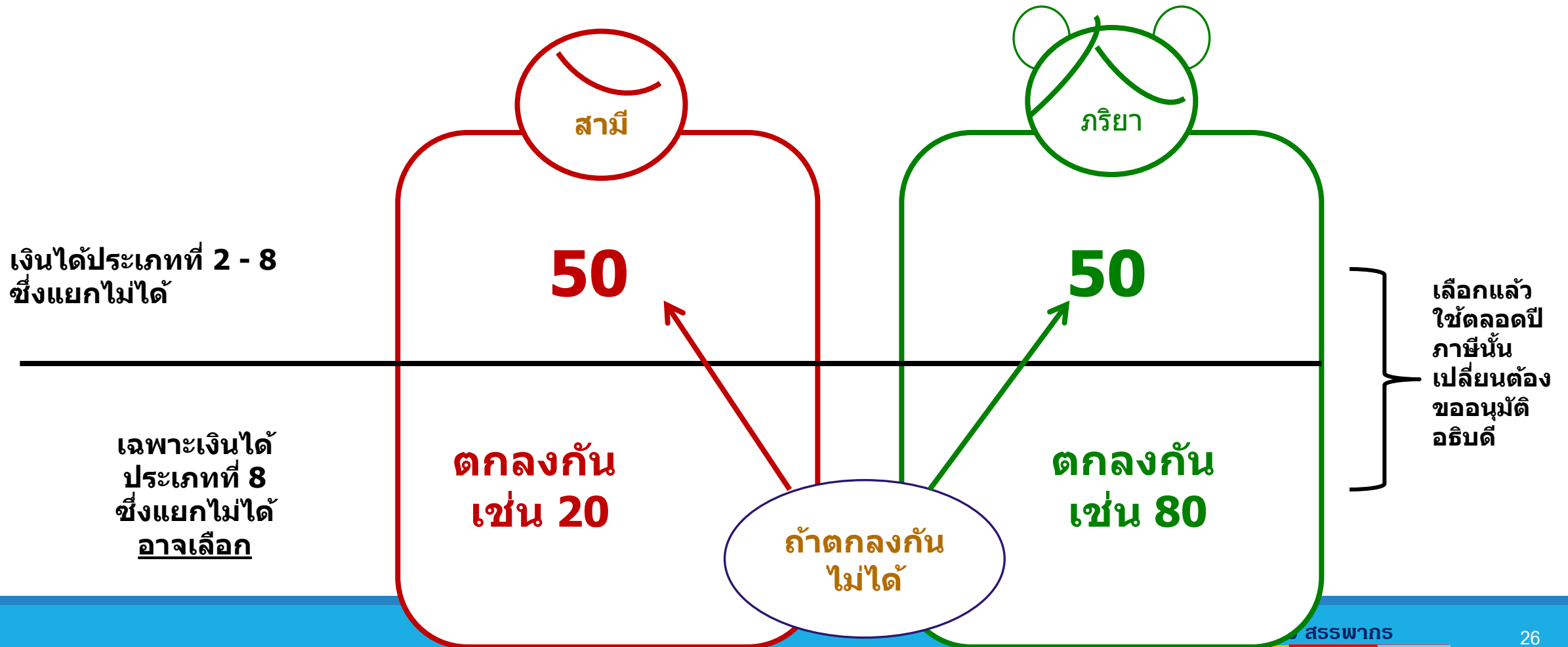

1. สามมี : ภรรยา

การยื่นแบบแสดงรายการ

1

แยกยื่นแบบแสดงรายการ



**เงินได้
ของ
สามมี**

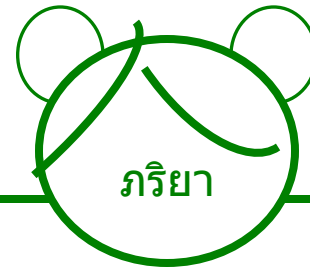

**เงินได้
ของภรรยา**

2

รวมยื่นแบบแสดงรายการ (สมบูรณ์)

สามมี

ประเภทที่ 1	ประเภทที่ 1
ประเภทที่ 2	ประเภทที่ 2
ประเภทที่ 3	ประเภทที่ 3
ประเภทที่ 4	ประเภทที่ 4
ประเภทที่ 5	ประเภทที่ 5
ประเภทที่ 6	ประเภทที่ 6
ประเภทที่ 7	ประเภทที่ 7
ประเภทที่ 8	ประเภทที่ 8

ภรรยา

เลือกแล้วใช้ตลอดปี
ภาษีนั้น เปลี่ยนต้องขอ
อนุมัติอธิบดี

ภาษีด่าง
รับผิดชอบร่วมกัน

สามมี : ภริยา

การยื่นแบบแสดงรายการ

3

รวมยื่นแบบแสดงรายการ (เฉพาะ (1))

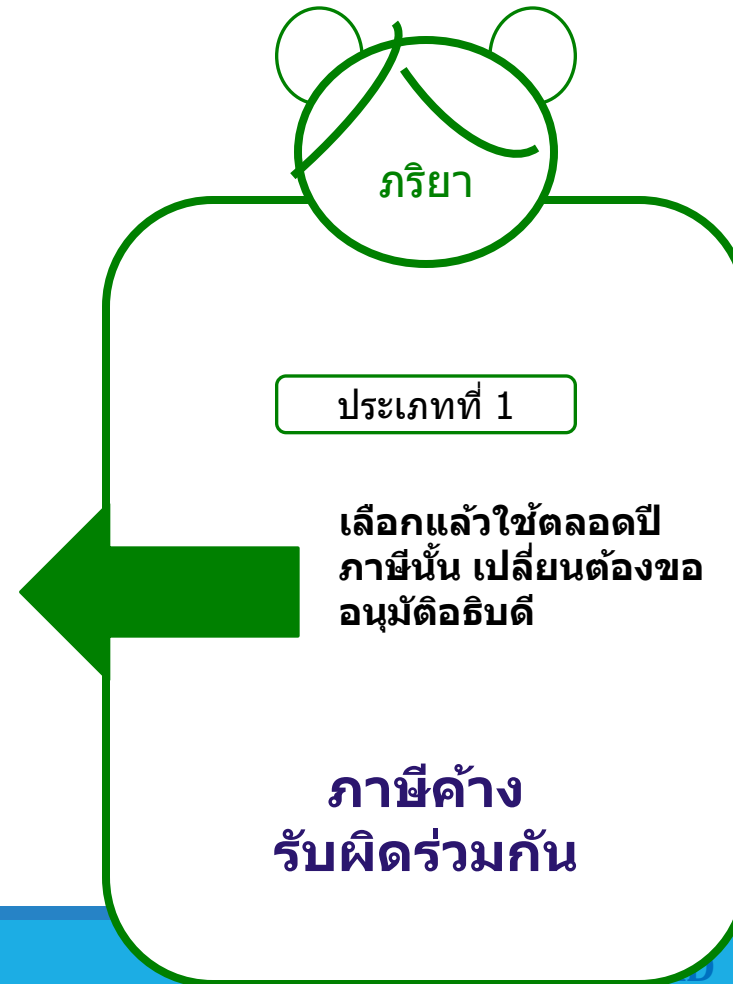
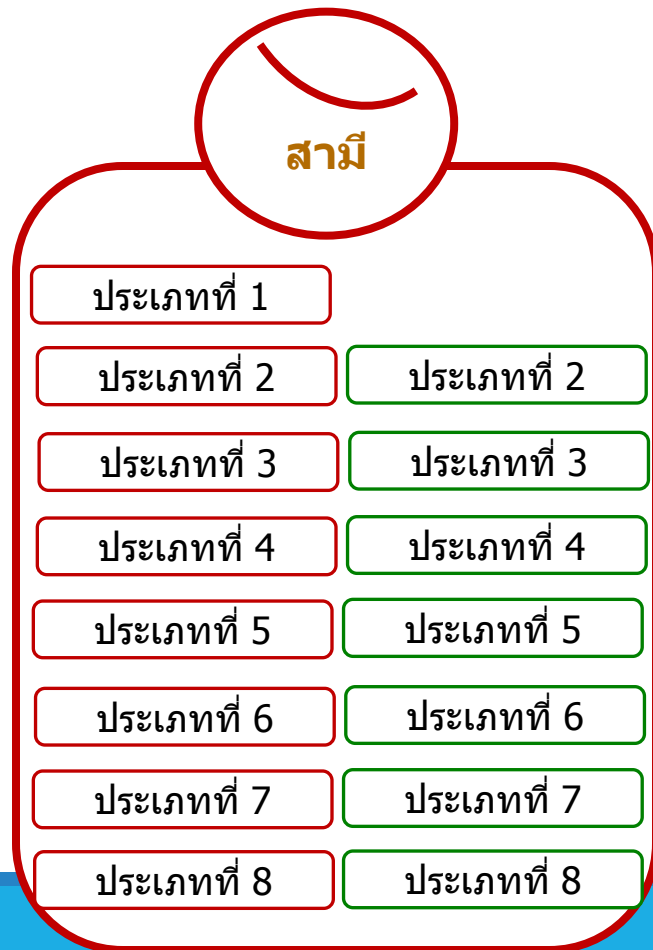

เตรียมความพร้อม ก่อนยื่นแบบ ภ.ง.ด.90,91 มกราคม - มีนาคม 2561

รายการ
ลดหย่อนภาษี
ปีภาษี 2560

ลดหย่อนส่วนตัว+ครอบครัว

- ลดหย่อนส่วนตัว 60,000 บาท
- ลดหย่อนคู่สมรสไม่มีเงินได้ 60,000 บาท
- ลดหย่อนบุตร คนละ 30,000 บาท *ไม่จำกัดจำนวนและยกเลิกค่าการศึกษาบุตร
- ค่าเลี้ยงดูบิดามารดาผู้มีเงินได้และบิดามารดาคู่สมรส คนละ 30,000 บาท รวมแล้วไม่เกิน 120,000 บาท
*อายุ 60 ปีขึ้นไป มีรายได้ไม่เกิน 30,000 บาท/ปี
- เบี้ยประกันสุขภาพบิดามารดา ไม่เกิน 15,000 บาท
*มีรายได้ไม่เกิน 30,000 บาท/ปี
- อุปการะเลี้ยงดูคนพิการ หรือคนทุพพลภาพ คนละ 60,000 บาท
*มีรายได้ไม่เกิน 30,000 บาท/ปี



ลดหย่อนสินทรัพย์ กระตุ้นเศรษฐกิจภาครัฐ

- ดอกเบี้ยกู้ยืมเพื่อที่อยู่อาศัย ไม่เกิน 100,000 บาท
- ซื้อสินทรัพย์ กระตุ้นเศรษฐกิจภาครัฐ ไม่เกิน 120,000 บาท
*20% ของมูลค่าบ้านไม่เกิน 3 ล้านบาท เป็นเวลา 5 ปี
- ซ่อมบ้านที่เสียหายจากน้ำท่วม ไม่เกิน 100,000 บาท
- ซ่อมรถที่เสียหายจากน้ำท่วม ไม่เกิน 30,000 บาท
- ซื้อช่วยชาติ ไม่เกิน 15,000 บาท
*ซื้อสินค้าและบริการ 11 พ.ย.-3 ธ.ค.60



ลดหย่อนเพื่อส่งเสริม การออมและการลงทุน

- ประกันสังคม ไม่เกิน 9,000 บาท
- เบี้ยประกันชีวิตผู้มีเงินได้ (เบี้ยประกันสุขภาพไม่เกิน 15,000บาท) รวมกันไม่เกิน 100,000 บาท
- เบี้ยประกันชีวิตคู่สมรสไม่มีเงินได้ ไม่เกิน 10,000 บาท
- กองทุนรวมหุ้นระยะยาว LTF 15% ของเงินได้ที่ต้องเสียภาษีแต่ไม่เกิน 500,000 บาท
- *เงินสะสม กบข. ไม่เกิน 500,000 บาท
- *เงินสะสมกองทุนสำรองเลี้ยงชีพ ไม่เกิน 500,000 บาท
- *เงินสะสมกองทุนสงเคราะห์ครูเอกชน ไม่เกิน 500,000 บาท
- *เงินสะสมกองทุนการออมแห่งชาติ ไม่เกิน 500,000 บาท
- *เบี้ยประกันชีวิตแบบบำนาญ 15% ของเงินได้พึงประเมินไม่เกิน 200,000 บาท
- *กองทุนรวมเพื่อการเลี้ยงชีพ RMF 15% ของเงินได้ที่ต้องเสียภาษี ไม่เกิน 500,000 บาท
- *ค่าลดหย่อนกลุ่มนี้รวมกันไม่เกิน 500,000 บาท



ลดหย่อนเงินบริจาค

- เงินบริจาคเพื่อการศึกษา / กีฬา หักได้ 2 เท่า ของเงินที่ได้จ่ายจริงแต่ไม่เกิน 10% ของเงินได้หลังหักค่าใช้จ่ายและค่าลดหย่อน
- เงินบริจาคช่วยเหลือน้ำท่วม 1.5 เท่า ของเงินที่ได้จ่ายจริงแต่ไม่เกิน 10% ของเงินได้หลังหักค่าใช้จ่ายและค่าลดหย่อน
- เงินบริจาคทั่วไป ตามที่ได้จ่ายจริงแต่ไม่เกิน 10% ของเงินได้หลังหักค่าใช้จ่ายและค่าลดหย่อน



สามี : ภรรยา

การหักลดหย่อน (ที่เปลี่ยนแปลง)

แยกยื่นแบบ
แสดงรายการ

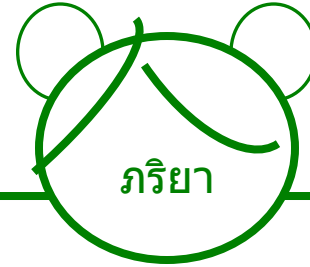

1

บุตรและ
การศึกษาบุตร
(1 คน)

30,000

30,000

ไม่ว่าความเป็นสามี
ภริยาจะ
ตลอดปีหรือไม่
ก็ตาม

2

ดอกเบี้ยยเงินกู้ฯ
ต่างฝ่ายต่างจ่าย
ดอกเบี้ยยอยู่ก่อนแล้ว
ฝ่ายละ 100,000
แล้วมาสมรสกัน

100,000

100,000

ไม่ว่าความเป็นสามี
ภริยาจะ
ตลอดปีหรือไม่
ก็ตาม

รายการลดหย่อนอื่นเหมือนเดิมแต่ละกรณี

สามี : ภรรยา

การหักลดหย่อน (ที่เปลี่ยนแปลง)

รวมยื่นแบบแสดงรายการ
เงินได้
ทุกประเภท

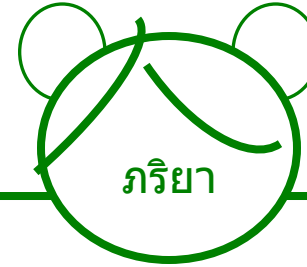

1

บุตรและ
การศึกษาบุตร
(1 คน)

30,000
30,000

ไม่ว่าความเป็นสามี
ภริยาจะ
ตลอดปีหรือไม่
ก็ตาม

2

ดอกเบี้ยเงินกู้ฯ
ต่างฝ่ายต่างจ่าย
ดอกเบี้ยอยู่ก่อนแล้ว
ฝ่ายละ 100,000
แล้วมาสมรสกัน

100,000
100,000

ไม่ว่าความเป็นสามี
ภริยาจะ
ตลอดปีหรือไม่
ก็ตาม

รายการลดหย่อนอื่นเหมือนเดิมแต่ละกรณี

คำลดหย่อนบิดาและมารดา

1. ต้องเป็นบิดา/มารดาของผู้มีเงินได้หรือของคู่สมรส
2. บิดา/มารดา ต้องไม่มีเงินได้ เกิน 30,000 บาท ในปีภาษี
แม้ได้การยกเว้นเงินได้พึงประเมินก็ไม่ได้
3. บิดา/มารดาต้องอายุ 60 ปี
4. ถ้าบุตรคนใดใช้สิทธิแล้วคนอื่นใช้ไม่ได้
5. ต้องเป็นคนมีเลขประจำตัวประชาชน ของบิดาและมารดา
6. ผู้มีเงินได้มีได้อยู่ในประเทศไทย หักได้เฉพาะบิดาหรือมารดา
ที่อยู่ในประเทศไทย
7. จะหักลดหย่อนได้คนละ 30,000 บาท



การยกเว้นที่หักได้เหมือนค่าลดหย่อน **ประกันสุขภาพ** บิดามารดา

1. เป็นบิดา / มารดาของผู้มีเงินได้หรือคู่สมรส
ไม่มีข้อจำกัดเรื่องอายุเกิน 60 ปี
2. บิดา / มารดาของผู้มีเงินได้หรือคู่สมรส
ต้องมีเงินได้ไม่เกิน 30,000 บาท ในปีภาษี
3. บุตรนำมาหักได้ต่อคนไม่เกิน 15,000
4. บุตรใช้สิทธิหักได้ทุกคน



การหักลดหย่อนบุคคลพิการหรือทุพพลภาพ

1. ผู้มีเงินได้หักลดหย่อนบุคคลพิการหรือทุพพลภาพและเลี้ยงดู ดังนี้

- บิดา มารดาของผู้มีเงินได้
- บิดา มารดาของสามีหรือภรรยาของผู้มีเงินได้
- สามีหรือภรรยาของผู้มีเงินได้
- บุตรชอบด้วยกฎหมายหรือบุตรบุญธรรมของผู้มีเงินได้
- บุตรชอบด้วยกฎหมายของสามีหรือภรรยาของผู้มีเงินได้
- **บุคคลอื่น**ที่ผู้มีเงินได้ดูแลตามกฎหมายว่าด้วยการส่งเสริมและพัฒนาคุณภาพชีวิตคนพิการแต่**ได้เพียง 1 คน**



การหักลดหย่อนบุคคลพิการหรือทุพพลภาพ

2. คนพิการต้องมีบัตรประจำตัวคนพิการตามกฎหมายส่งเสริมฯ หรือคนทุพพลภาพ
3. มีรายได้ไม่เกิน 30,000 บาทแต่ได้รับการยกเว้นได้
4. ผู้มีรายได้มีได้อยู่ในประเทศหักได้เฉพาะ บุคคลในกรณีที่ 2 อยู่ในประเทศไทย
5. หักลดหย่อนได้คนละ 60,000 บาท



กองทุนรวมหุ้นระยะยาว LTF

กฎกระทรวง ฉบับ 317 (พ.ศ.2559) (แก้ไขฉบับ 126)

- แก้ไขหลักเกณฑ์การถือหน่วยลงทุน LTF
 - ข้อ 2 (66) กรณียกเว้นเงินได้ที่จ่ายเป็นค่าซื้อ LTF
 - ข้อ 2 (67) กรณียกเว้นเงินหรือผลประโยชน์ใดๆ จากการขาย LTF
- การได้รับยกเว้นดังกล่าว จะต้องถือหน่วยลงทุน LTF ไม่น้อยกว่า 7 ปี ปฏิทิน (เดิม 5 ปีปฏิทิน)
- สำหรับสำหรับเงินได้พึงประเมินที่ได้รับตั้งแต่วันที่ 1 มกราคม 2559 ถึงวันที่ 31 ธันวาคม 2562
- บทบัญญัติ (66) และ (67) เดิม ให้ใช้สำหรับการซื้อ LTF ก่อน 1 ม.ค. 59



**รู้มั๊ย!!! ได้รางวัลจากการชิงโชค
ต้องยื่นแบบฯ เสียภาษีด้วยนะ**

1. รางวัลที่ได้รับจากการประกวดชิงโชคหรือแข่งขัน ไม่ว่าจะเป็นเงินสดหรือทรัพย์สิน ถือเป็นเงินได้ประเภทหนึ่ง ตามมาตรา 40 (8) แห่งประมวลรัษฎากร



2. ผู้รับรางวัลจะถูกหักภาษี ณ ที่จ่าย 5% ของมูลค่ารางวัล เช่น ได้รางวัล 1 ล้านบาท ต้องถูกหักภาษี ณ ที่จ่าย 5% เป็นเงินภาษี 50,000 บาท



3. การถูกหักภาษี ณ ที่จ่าย เป็นการชำระภาษีล่วงหน้าเพียงบางส่วน แต่การชำระภาษียังไม่เสร็จสิ้น ผู้รับรางวัลยังต้องนำมูลค่ารางวัลไปรวมกับรายได้อื่นๆ ที่ได้มาระหว่างปี(ถ้ามี) โดยยื่นแบบฯ เสียภาษี ดังนี้

- 3.1 หากได้รับรางวัลระหว่าง ม.ค. – มิ.ย. ให้ยื่นแบบฯ ภ.ง.ด. 94 ภายใน ก.ย. ของปีนั้น และต้องยื่นแบบฯ ภ.ง.ด. 90 ด้วยภายใน มี.ค. ของปีถัดไป (นำภาษีที่ชำระไว้ตามแบบ ภ.ง.ด. 94 มาเครดิตออกจากภาษีที่ต้องชำระตามแบบ ภ.ง.ด. 90 ได้)

$$\begin{matrix} \text{รางวัล} \\ 1 \text{ ล้านบาท} \end{matrix} + \text{รายได้+อื่นๆ} \gg \begin{matrix} \text{ภ.ง.ด.94} \\ \end{matrix} + \begin{matrix} \text{ภ.ง.ด.90} \\ \end{matrix}$$

- 3.2 หากได้รับรางวัลระหว่าง ก.ค. – ธ.ค. ให้ยื่นแบบฯ ภ.ง.ด. 90 ภายใน มี.ค. ของปีถัดไป

$$\begin{matrix} \text{รางวัล} \\ 1 \text{ ล้านบาท} \end{matrix} + \text{รายได้+อื่นๆ} \gg \begin{matrix} \text{ภ.ง.ด.90} \\ \end{matrix}$$

4. หากไม่ยื่นแบบฯ ภายในเวลาที่กำหนด นอกจากต้องชำระภาษีและเงินเพิ่ม 1.5% ต่อเดือนแล้ว ต้องเสียค่าปรับกรณีไม่ยื่นแบบฯ อีกด้วย

$$\text{TAX} + \begin{matrix} \text{(เงินเพิ่ม)} \\ 1.5\% \end{matrix} + \begin{matrix} \text{(ค่าปรับ)} \\ \end{matrix}$$

5. สอบถามเพิ่มเติมได้ที่ สำนักงานสรรพากรทุกแห่ง หรือ ศูนย์สารสนเทศสรรพากร โทร. 1161



สวัสดีค่ะ
RD CALL CENTER
1161



วิธีการคำนวณภาษีเงินได้บุคคลธรรมดา ม.48

วิธีที่ 1 (สำหรับเงินได้พึงประเมินประเภทที่ 1 - 8)

เงินได้พึงประเมิน - ค่าใช้จ่าย - ค่าลดหย่อน

= เงินได้สุทธิ × อัตราภาษี

= ภาษี (ยกเว้น 150,000)

วิธีที่ 2 (สำหรับเงินได้พึงประเมินประเภทที่ 2 - 8 (60,000 บาท)

ภาษี = 5 × เงินได้พึงประเมิน

1000

(หากภาษีไม่เกิน 5,000 ได้รับยกเว้น)



ภาษีเกี่ยวกับสินทรัพย์ดิจิทัล

พรก.การประกอบธุรกิจสินทรัพย์ดิจิทัล พ.ศ. 2561

พรก.แก้ไขประมวลรัษฎากร (ฉบับที่ 19) พ.ศ. 2561

สินทรัพย์ดิจิทัล

คริปโทเคอร์เรนซี

โทเคนดิจิทัล

หน่วยข้อมูลอิเล็กทรอนิกส์ซึ่งถูกสร้างขึ้นบนระบบหรือเครือข่ายอิเล็กทรอนิกส์

ใช้เป็นสื่อกลางในการแลกเปลี่ยนเพื่อให้ได้มาซึ่งสินค้า บริการ หรือสิทธิอื่นใด

มีวัตถุประสงค์เพื่อ

(๑) กำหนดสิทธิของบุคคลในการเข้าร่วมลงทุนในโครงการหรือกิจการใดๆ

หรือแลกเปลี่ยนระหว่างสินทรัพย์ดิจิทัล

(๒) กำหนดสิทธิในการได้มาซึ่งสินค้าหรือบริการหรือสิทธิอื่นใดที่เฉพาะเจาะจง ทั้งนี้ ตามที่กำหนดในข้อตกลงระหว่างผู้ออกและผู้ถือ

หมายความรวมถึงหน่วยข้อมูลอิเล็กทรอนิกส์อื่นใดตามที่คณะกรรมการ ก.ล.ต. ประกาศกำหนด

หมายความรวมถึงหน่วยแสดงสิทธิอื่นตามที่คณะกรรมการ ก.ล.ต. ประกาศกำหนด



คริปโทเคอร์เรนซี

หน่วยอิเล็กทรอนิกส์ที่สร้างเพื่อเป็นสื่อกลางในการแลกเปลี่ยน

- ★ สินค้า
- ★ บริการ
- ★ สินทรัพย์ดิจิทัลอื่น ๆ
- ★ สิทธิอื่นใด



โทเคนดิจิทัลเพื่อการลงทุน (investment token)

- ★ หน่วยอิเล็กทรอนิกส์ที่สร้างเพื่อกำหนดสิทธิในการร่วมลงทุน เช่น สิทธิในหุ้นแบ่งรายได้ ผลกำไรจากการลงทุน (คล้ายหลักทรัพย์)
- ★ ออกและเสนอขายผ่านกระบวนการ ICO



โทเคนดิจิทัลเพื่อการใช้ประโยชน์ (utility token)

- ★ หน่วยอิเล็กทรอนิกส์ที่สร้างเพื่อกำหนดสิทธิในการได้รับสินค้าหรือบริการที่เฉพาะเจาะจง
- ★ ออกและเสนอขายผ่านกระบวนการ ICO

โทเคนดิจิทัล

1001
0100
1010

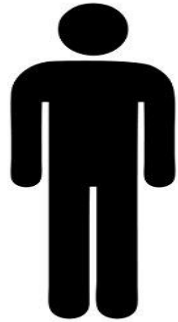

ICO



นิติบุคคล

เงินส่วนแบ่งของกำไร
หรือผลประโยชน์อื่นใดในลักษณะเดียวกัน

มาตรา 40 (4)(ซ)
ไม่มีสิทธิตาม มาตรา 48

มาตรา 50 (2)(จ)
หักภาษี 15%

โทเคนดิจิทัล

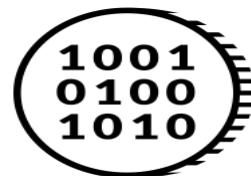

ขาย

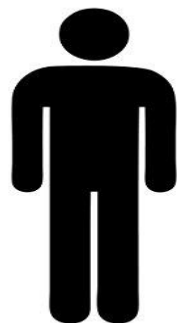

ผู้ซื้อ

มาตรา 50 (2)(จ)

หักภาษี 15%



ผู้ขาย

มาตรา 40 (4)(ฅ)

มาตรา 48

คริปโทเคอร์เรนซี

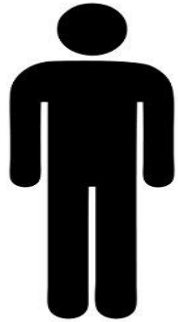

ขาย

มาตรา 50 (2)(จ)
หักภาษี 15%

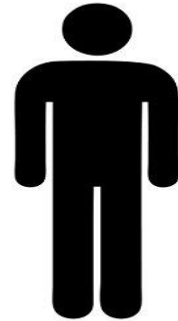

ซื้อ



มาตรา 40 (4)(ฅ)
มาตรา 48



เที่ยวลดหย่อนภาษีเมืองรอง 55 จังหวัด



เงื่อนไข

1. ค่าใช้จ่ายที่นำมาหักเป็นค่าลดหย่อนได้ มีดังนี้...
 - 1.1 ค่าที่พักโรงแรมหรือโฮมสเตย์ไทยที่ได้รับรองมาตรฐานจากกรมการท่องเที่ยว ในจังหวัดท่องเที่ยวรอง หรือเขตพื้นที่ท่องเที่ยวอื่นใดที่อธิบดีประกาศกำหนด
 - 1.2 ค่าซื้อแพคเกจทัวร์ท่องเที่ยว
 - สำหรับการท่องเที่ยวในจังหวัดท่องเที่ยวรอง หรือเขตพื้นที่ท่องเที่ยวอื่นใดที่อธิบดีประกาศกำหนด
 - สำหรับการท่องเที่ยวในจังหวัดท่องเที่ยวรอง ร่วมกับท่องเที่ยวในเขตจังหวัดอื่นซึ่งเป็นเส้นทางที่ได้รับการรับรองจากกระทรวงการท่องเที่ยวและกีฬา

2. ใช้ใบกำกับภาษี หรือใบเสร็จรับเงิน เป็นหลักฐานในการลดหย่อนภาษี

*หลักเกณฑ์ วิธีการ และเงื่อนไขเป็นไปตามประกาศอธิบดีกรมสรรพากร

ยกเว้นภาษีเงินได้บุคคลธรรมดา
ตามที่จ่ายจริงไม่เกิน
15,000 บาท

ท่องเที่ยวในช่วงเวลา
1 มกราคม - 31 ธันวาคม 2561
เท่านั้น

**กฎกระทรวง ฉบับที่ 335 (พ.ศ.2561)

55 จังหวัดท่องเที่ยวรอง..ได้ลดหย่อนภาษี



ภาคเหนือ 16 จังหวัด

เชียงใหม่ พะเยา ลำปาง แม่ฮ่องสอน เชียงราย พะเยา ลำปาง แม่ฮ่องสอน พิจิตร แพร่ น่าน กำแพงเพชร อุทัยธานี พะเยา



ภาคอีสาน 18 จังหวัด

อุดรธานี อุบลราชธานี นครราชสีมา บุรีรัมย์ ชัยภูมิ ศรีสะเกษ สุรินทร์ สกลนคร นครพนม ร้อยเอ็ด มหาสารคาม มุกดาหาร ยโสธรหนองบัวลำภู อำนาจเจริญ กาฬสินธุ์

ภาคกลาง 7 จังหวัด

ลพบุรี สุพรรณบุรี ราชบุรี สมุทรสงคราม ชัยนาท อ่างทอง สิงห์บุรี



ภาคตะวันออก 5 จังหวัด

สระแก้ว ตราด จันทบุรี ปราจีนบุรี นครนายก

ภาคใต้ 9 จังหวัด

นครศรีธรรมราช พัทลุง ตรัง สตูล ชุมพร ระนอง นราธิวาส ยะลา ปัตตานี



เดิม



สนับสนุนการท่องเที่ยวทุกจังหวัด
ภายในประเทศ

2561



สนับสนุนการท่องเที่ยวจังหวัดรองและ
167 อำเภอ (15 จังหวัด)

เพื่อสนับสนุนการท่องเที่ยวในจังหวัดท่องเที่ยวรอง
หรือเขตพื้นที่ท่องเที่ยวอื่นใดที่อธิบดีประกาศกำหนด
โดยคำแนะนำของกระทรวงการท่องเที่ยวและกีฬา

ระยะเวลา 1 มกราคม 2561 ถึงวันที่ 31 ธันวาคม 2561

กฎหมายที่เกี่ยวข้อง

1. กฎกระทรวง ฉบับที่ 335 (พ.ศ. 2561)

ประกาศอธิบดีกรมสรรพากรเกี่ยวกับภาษีเงินได้ (ฉบับที่ 322)

ลงวันที่ 18 มิถุนายน 2561

2. พระราชกฤษฎีกา (ฉบับที่ 656) พ.ศ. 2561

ประกาศอธิบดีกรมสรรพากรเกี่ยวกับภาษีเงินได้ (ฉบับที่ 323)

ลงวันที่ 18 มิถุนายน 2561

3. ประกาศอธิบดีกรมสรรพากร เรื่อง กำหนดเขตพื้นที่ท่องเที่ยวสำหรับการจัดอบรม

สัมมนา และการเดินทางท่องเที่ยวและที่พัก เพิ่มเติมจากจังหวัดท่องเที่ยวรอง

ลงวันที่ 2 กรกฎาคม 2561

กฎกระทรวง
(ฉบับที่ 335)

ประกาศอธิบดีฯ น.322

บุคคลธรรมดา

ให้ได้รับยกเว้นภาษีสำหรับค่าใช้จ่ายที่เป็นค่าบริการหรือ
ค่าที่พักเพื่อการเดินทางท่องเที่ยวตามจำนวนที่จ่ายจริง
แต่รวมกันแล้วทั้งหมดไม่เกิน 15,000 บาท

ตั้งแต่วันที่ 1 มค 2561 ถึงวันที่ 31 ธค 61

ผู้ประกอบการ
นำเที่ยว

ผู้ประกอบการ
โรงแรม

ผู้ประกอบการ
โฮมสเตย์ไทย

ค่าบริการที่จ่าย
ให้ผู้ประกอบ
ธุรกิจนำเที่ยว

การเดินทางท่องเที่ยวในจังหวัด
ท่องเที่ยวรอง หรือพื้นที่อื่นใด
ที่อธิบดีจะประกาศเพิ่มเติม

การเดินทางท่องเที่ยวในท้องถิ่นใดท้องถิ่นหนึ่ง
ในจังหวัดท่องเที่ยวรองร่วมกับท้องถิ่นในเขต
จังหวัดอื่น ซึ่งเป็นเส้นทางท่องเที่ยวที่ได้รับ
การรับรองจากกระทรวงการท่องเที่ยวและกีฬา



ผู้ประกอบการธุรกิจโรงแรมตามกฎหมายว่า
ด้วยโรงแรม

ผู้ประกอบการกิจการโฮมสเตย์ไทย
ที่ได้รับการรับรองมาตรฐานโฮมสเตย์ไทย
และขึ้นทะเบียนกับกรมการท่องเที่ยว
กระทรวงการท่องเที่ยวและกีฬา

- บุคคลธรรมดา ไม่รวม หสม./คณะบุคคล

- กรณีมีคู่สมรส

- * มีเงินได้ฝ่ายเดียว ให้ยกเว้นภาษีตามจำนวนที่ผู้มีเงินได้จ่ายจริง แต่ไม่เกิน 15,000 บาท

- * ต่างฝ่ายต่างมีเงินได้

1. ต่างฝ่ายต่างยื่นรายการ ให้ต่างฝ่ายต่างยกเว้นภาษีได้ตามที่จ่ายจริง แต่ไม่เกิน 15,000 บาท

2. ตกกลงยื่นรายการและเสียภาษีรวมกัน ให้ยกเว้นภาษีตามที่สามีและภริยาจ่ายจริง ไม่เกินคนละ 15,000 บาท

- การจ่ายค่าบริการหรือค่าที่พักเพื่อการเดินทางของผู้มีเงินได้
- ต้องมีหลักฐานการรับเงิน โดยระบุ
 1. ชื่อผู้มีเงินได้
 2. จำนวนเงิน วัน เดือน ปีที่จ่ายเงิน
 3. ลำดับที่ได้รับการรับรองจากกระทรวงการท่องเที่ยวฯ
กรณีการจ่ายค่าบริการให้แก่ผู้ประกอบการธุรกิจนำเที่ยว
สำหรับการเดินทางในจังหวัดท่องเที่ยวร่วมกับจังหวัดอื่น
ซึ่งเป็นเส้นทางท่องเที่ยวที่ได้รับการรับรองจากกระทรวงการ
ท่องเที่ยวฯ

มาตรการภาษีเพื่อส่งเสริมเกษตร ชุมชน และทุนมนุษย์

หลักการ

- เพื่อเพิ่มรายได้ให้เกษตรกร สนับสนุนสินค้าชุมชน และส่งเสริมคนไทยรักการอ่าน

ใครได้ประโยชน์

- บุคคลธรรมดา นำค่าซื้อสินค้าไปหักลดหย่อนในการคำนวณภาษีเงินได้บุคคลธรรมดา ตามที่จ่ายจริงแต่ไม่เกิน 15,000 บาท โดยต้องซื้อระหว่างวันที่ 15 ธ.ค. 61 - 16 ม.ค. 62 ซึ่งในกรณีผู้มีเงินได้ จ่ายค่าซื้อสินค้าในช่วงเวลาดังกล่าวทั้ง 2 ปีภาษี แต่รวมกันแล้วต้องไม่เกิน 15,000 บาท

สินค้าที่นำมาลดหย่อนภาษีได้



ยางล้อรถยนต์
ยางล้อจักรยานยนต์
ยางล้อจักรยาน
.....
เอกสารหลักฐาน
ใบกำกับภาษีแบบเต็มรูปและ
คู่มือแสดงการซื้อของจาก
การยางแห่งประเทศไทย



สินค้า OTOP
ที่ลงทะเบียนกับ
กรมการพัฒนาชุมชน
.....
เอกสารหลักฐาน
ใบกำกับภาษีแบบเต็มรูป
หรือใบเสร็จรับเงิน
และต้องระบุว่าเป็นรายการ
ซื้อสินค้า OTOP



หนังสือ และ e-Book
ยกเว้นหนังสือพิมพ์ นิตยสาร
ต้องซื้อจากผู้ประกอบการ
ที่เป็นบริษัท ห้างหุ้นส่วนนิติบุคคล
.....
เอกสารหลักฐาน
ใบกำกับภาษีแบบเต็มรูป
หรือใบเสร็จรับเงิน

ทั้งนี้ ให้เป็นไปตามหลักเกณฑ์ วิธีการ และเงื่อนไขที่อธิบดีกรมสรรพากรประกาศกำหนด
สอบถามเพิ่มเติม สำนักงานสรรพากรทุกแห่งทั่วประเทศ หรือโทร. 1161

ประกาศอธิบดีกรมสรรพากร เกี่ยวกับภาษีเงินได้ (ฉบับที่ 333)
เรื่อง กำหนดหลักเกณฑ์ วิธีการ และเงื่อนไขการยกเว้นภาษีเงินได้
สำหรับเงินได้เท่าที่ได้จ่ายเป็นค่าซื้อสินค้าหรือค่าบริการ

1. ต้องซื้อสินค้าหรือรับบริการ และชำระราคาค่าสินค้าหรือค่าบริการ ตั้งแต่วันที่ 15 ธันวาคม พ.ศ. 2561 ถึงวันที่ 16 มกราคม พ.ศ. 2562
2. จ่ายค่าซื้อยางรถยนต์ ยางรถจักรยานยนต์ หรือยางรถจักรยาน
3. จ่ายค่าซื้อหนังสือแต่ไม่รวมถึงหนังสือพิมพ์และนิตยสาร
4. จ่ายค่าบริการหนังสือที่อยู่ในรูปของข้อมูลอิเล็กทรอนิกส์ผ่านระบบอินเทอร์เน็ต แต่ไม่รวมถึงหนังสือพิมพ์และนิตยสาร
5. จ่ายค่าซื้อสินค้าหนึ่งตำบลหนึ่งผลิตภัณฑ์ สินค้าดังกล่าวต้องเป็นสินค้าที่ได้ลงทะเบียนกับกรมการพัฒนาชุมชนแล้ว

ยกเว้นภาษีเงินได้คนพิการต่างด้าว

กฎหมายเดิม

```
graph LR; A[กฎหมายเดิม] --- B[กฎกระทรวง ฉบับที่ 257 (พ.ศ. 2549)ฯ]; A --- C[กฎกระทรวง ฉบับที่ 281 (พ.ศ. 2554)ฯ]; B --- D[ประกาศอธิบดีกรมสรรพากร เกี่ยวกับภาษีเงินได้ (ฉบับที่ 150)ฯ ลงวันที่ 12 มกราคม พ.ศ. 2549]; C --- E[ประกาศอธิบดีกรมสรรพากร เกี่ยวกับภาษีเงินได้ (ฉบับที่ 197)ฯ ลงวันที่ 9 พฤษภาคม พ.ศ. 2554];
```

**กฎกระทรวง ฉบับที่ 257
(พ.ศ. 2549)ฯ**

**ประกาศอธิบดีกรมสรรพากร
เกี่ยวกับภาษีเงินได้ (ฉบับที่ 150)ฯ
ลงวันที่ 12 มกราคม พ.ศ. 2549**

**กฎกระทรวง ฉบับที่ 281
(พ.ศ. 2554)ฯ**

**ประกาศอธิบดีกรมสรรพากร
เกี่ยวกับภาษีเงินได้ (ฉบับที่ 197)ฯ
ลงวันที่ 9 พฤษภาคม พ.ศ. 2554**



NEW

กฎกระทรวง ฉบับที่ 336 (พ.ศ. 2561)ฯ

ประกาศอธิบดีกรมสรรพากรฯ (319) พ.ศ. 2561

เพิ่ม (98) ของข้อ 2 แห่งกฎกระทรวง ฉบับที่ 126 (พ.ศ. 2509)ฯ

- ยกเว้นเงินได้ เฉพาะส่วนที่ไม่เกิน **190,000** บาท
(เลือกใช้สิทธิจากเงินได้ประเภทใดประเภทหนึ่งหรือหลายประเภทก็ได้)
- ❖ คนพิการซึ่งเป็นคนต่างด้าว และเป็นผู้อยู่ในประเทศไทย
- ❖ อายุไม่เกิน 65 ปีบริบูรณ์ ในปีภาษีที่มีเงินได้นั้น
- ❖ ได้รับหนังสือรับรองความพิการจากกรมส่งเสริมและพัฒนาคุณภาพชีวิตคนพิการ กระทรวงการพัฒนาสังคมและความมั่นคงของมนุษย์
- ❖ ตั้งแต่วันที่ **1 มกราคม พ.ศ. 2560** เป็นต้นไป

เลขที่...../๒๕๖๐

กรมส่งเสริมและพัฒนาคุณภาพชีวิตคนพิการ
๒๕๕ อาคาร ๖๐ ปี กรมประชาสงเคราะห์
ถนนราชวิถี เขตราชเทวี กรุงเทพฯ ๑๐๔๐๐

หนังสือรับรองความพิการของบุคคลซึ่งไม่มีสัญชาติไทย

หนังสือฉบับนี้ให้ไว้เพื่อรับรองว่า MR./MS.
วันเดือนปีเกิด..... อายุ..... ปี สัญชาติ.....
หนังสือเดินทางเลขที่ (Passport No.)
เมื่อวันที่ (Date of issue)..... วันหมดอายุ (Date of expiry)

มีสภาพความพิการตามพระราชบัญญัติส่งเสริมและพัฒนาคุณภาพชีวิตคนพิการ
พ.ศ. ๒๕๕๐ และประกาศกระทรวงการพัฒนาสังคมและความมั่นคงของมนุษย์ เรื่องประเภทและ
หลักเกณฑ์ความพิการ พ.ศ. ๒๕๕๒ และที่แก้ไขเพิ่มเติม ประเภทความพิการคือ.....
ลักษณะความบกพร่อง/พิการ.....เอกสารรับรองความพิการ
รับรองโดย นพ./พญ.ใบอนุญาตเป็นผู้ประกอบ
วิชาชีพเวชกรรม เลขที่สังกัด.....
ตรวจวินิจฉัย ณ โรงพยาบาล.....

หนังสือรับรองฉบับนี้ ให้ใช้ประกอบการขอยกเว้นภาษีเงินได้บุคคลธรรมดา
กรณีผู้มีเงินได้เป็นคนพิการที่เป็นบุคคลซึ่งไม่มีสัญชาติไทย

ให้ไว้ ณ วันที่ เดือน พ.ศ.

ลงชื่อ
(.....)

ตำแหน่ง
นายทะเบียนกลาง/นายทะเบียนจังหวัด.....

หมายเหตุ ให้ผู้ใช้สิทธิยกเว้นภาษีเงินได้บุคคลธรรมดาแนบเอกสารรับรองความพิการฉบับจริง ซึ่งออกให้
ไม่เกิน ๖ เดือน

ลดหย่อน
เบี้ยประกันสุขภาพ



กฎกระทรวง ฉบับที่ 334 (พ.ศ. 2560)ฯ

ประกาศอธิบดีกรมสรรพากรฯ (315) พ.ศ. 2561

เพิ่ม (97) ของข้อ 2 แห่งกฎกระทรวง ฉบับที่ 126 (พ.ศ. 2509)ฯ

- ลดหย่อนเบี้ยประกันสุขภาพตามที่จ่ายจริงไม่เกิน 15,000 บาท
 - ❖ เป็นการประกันสุขภาพ
 - ❖ เฉพาะตัวผู้มีเงินได้
 - ❖ เมื่อรวมกับเบี้ยประกันชีวิต / เงินฝากสงเคราะห์ชีวิต ต้องไม่เกิน 100,000 บาท
 - ❖ หลักฐาน ใบเสร็จหรือหนังสือรับรองจากบริษัทประกัน (ปี 2560)
 - ❖ บริษัทประกันชีวิตต้องส่งข้อมูลผู้เอาประกันให้แก่กรมสรรพากร (เริ่มปี 2561)
 - ❖ สำหรับเบี้ยประกันที่จ่ายตั้งแต่วันที่ 1 มกราคม พ.ศ. 2560 เป็นต้นไป

การประกันสุขภาพ

(1) การประกันภัยที่ให้ความคุ้มครองเกี่ยวกับการรักษาพยาบาลอันเกิดจากการเจ็บป่วย และการบาดเจ็บ การชดเชยการทุพพลภาพและการสูญเสียอวัยวะ เนื่องจาก การเจ็บป่วยหรือบาดเจ็บ การทุพพลภาพ การสูญเสียอวัยวะ และการแตกหักของ กระดูก

(2) การประกันภัยอุบัติเหตุเฉพาะที่ให้ความคุ้มครองเกี่ยวกับการรักษาพยาบาล

(3) การประกันภัยโรคร้ายแรง (Critical Illnesses)

(4) การประกันภัยการดูแลระยะยาว (Long Term Care)

การยกเว้นภาษีเงินได้ให้แก่การแปรสภาพ
จากบุคคลธรรมดาเป็นนิติบุคคล



COMPANY SLOGAN / TAGLINE HERE

COMPANY NAME

กฎหมายที่เกี่ยวข้อง

- ประกาศอธิบดีกรมสรรพากร (ฉบับที่ 8) เรื่อง กำหนดหลักเกณฑ์ วิธีการ และเงื่อนไขการยกเว้นภาษีเงินได้และภาษีมูลค่าเพิ่ม ตามพระราชกฤษฎีกาออกตามความในประมวลรัษฎากร ว่าด้วยการยกเว้นรัษฎากร (ฉบับที่ ๖๖๗) พ.ศ. ๒๕๖๑

เดิม



พ.ร.ฎ. 630 + ประกาศอธิบดี
กรมสรรพากร (ฉบับที่ 4)

ใหม่



พ.ร.ฎ. (ฉบับที่ 667) พ.ศ. 2561 +
ประกาศอธิบดีกรมสรรพากร
(ฉบับที่ 8)

หลักเกณฑ์เดิม

- ยกเว้น PIT + VAT + SBT +STD
- บุคคลธรรมดา
- ห้างหุ้นส่วนสามัญหรือคณะบุคคลที่มิใช่นิติบุคคล
- สำหรับเงินได้ที่ได้รับจากการโอนทรัพย์สิน การขายสินค้า อันเนื่องมาจากการโอนทรัพย์สินที่ใช้ในการประกอบกิจการให้แก่บริษัทหรือห้างหุ้นส่วนนิติบุคคลที่ตั้งขึ้นตามกฎหมายไทย (ตั้งขึ้นใหม่)
- เฉพาะการโอนทรัพย์สิน และการจดทะเบียนจัดตั้งบริษัทหรือห้างหุ้นส่วนนิติบุคคลที่ได้กระทำตั้งแต่วันที่ 10 สิงหาคม 2559 ถึงวันที่ 31 ธันวาคม 2560

***** ลดค่าธรรมเนียมการโอนอสังหาริมทรัพย์ของกรมที่ดิน *****

หลักเกณฑ์ใหม่ พรณ.

667

- ยกเว้น PIT + VAT (ไม่ยกเว้น SBT และ STD)
- บุคคลธรรมดา มาตรา 4
- ห้างหุ้นส่วนสามัญหรือคณะบุคคลที่มีใช้นิติบุคคล มาตรา 5
- สำหรับเงินได้ที่ได้รับจากการโอนทรัพย์สิน การขายสินค้า อันเนื่องมาจากการโอนทรัพย์สินที่ใช้ในการประกอบกิจการให้แก่บริษัทหรือห้างหุ้นส่วนนิติบุคคลที่ตั้งขึ้นตามกฎหมายไทย (ตั้งขึ้นใหม่)
- เฉพาะการโอนทรัพย์สิน และการจดทะเบียนจัดตั้งบริษัทหรือห้างหุ้นส่วนนิติบุคคลที่ได้กระทำตั้งแต่วันที่ 1 มกราคม 2561 ถึงวันที่ 31 ธันวาคม 2561

***** ไม่ลดค่าธรรมเนียมการโอนอสังหาริมทรัพย์ของกรมที่ดิน *****

หลักเกณฑ์ใหม่

- รวมถึงการเพิ่มทุนฯ ของบริษัทหรือห้างหุ้นส่วนนิติบุคคลที่จัดตั้งขึ้นตั้งแต่วันที่ 1 มกราคม 2561 ถึงวันที่ 31 ธันวาคม 2561 และได้เพิ่มทุนฯ ตั้งแต่วันที่ 1 มกราคม 2561 ถึงวันที่ 31 ธันวาคม 2561
- ต้องเป็นทรัพย์สินที่ใช้ในการประกอบกิจการอยู่ก่อนวันที่ พรฎ. ฉบับที่ 667 ใช้บังคับ
- โอนกรรมสิทธิ์ในทรัพย์สินตามราคาตลาด
- บุคคลผู้โอนต้องถือหุ้นสามัญในบริษัทหรือหุ้นในห้างหุ้นส่วนนิติบุคคลที่รับโอนทรัพย์สินเป็นจำนวนไม่น้อยกว่ามูลค่าทรัพย์สินที่โอน
- ไม่โอนหุ้นบริษัทในราคาต่ำกว่า BV

พ.ร.ฎ. 667 ม. 5 หัก
รายจ่ายได้ 2 เท่า

ขาย



- จำหน่าย จ่าย หรือโอนสินค้า โดยมีหรือไม่มีประโยชน์หรือค่าตอบแทน ให้หมายความรวมถึง
 - สัญญาให้เช่าซื้อสินค้า สัญญาซื้อขายผ่อนชำระที่กรรมสิทธิ์ในสินค้ายังไม่โอนไปยังผู้ซื้อเมื่อมีการส่งมอบสินค้าให้แก่ผู้ซื้อแล้ว
 - การส่งสินค้าออกนอกราชอาณาจักร

สินค้า



- ทรัพย์สินที่มีรูปร่างและไม่มีรูปร่างที่อาจมีราคาและถือเอาได้ที่มีไว้ เพื่อขายเท่านั้น

บริการ



- การกระทำใด ๆ อันอาจหาประโยชน์อันมีมูลค่าซึ่งมิใช่เป็นการขายสินค้า

ทุนจดทะเบียนชำระแล้วฯ ไม่เกิน 5 ล้านบาท + รายได้จากการขาย
สินค้า/ให้บริการไม่เกิน 30 ล้านบาท/รอบฯ

ค่าใช้จ่ายจดทะเบียนจัดตั้งบริษัท
ที่ประชุมจัดตั้งให้สัตยาบัน

ค่าใช้จ่ายจดทะเบียนจัดห้างหุ้นส่วนนิติ
บุคคล มีการรับรองโดยหุ้นส่วนผู้จัดการ

ค่าทำบัญชีตามกฎหมายว่าด้วยการ
บัญชี

ค่าสอบบัญชีตามกฎหมายว่าด้วยการ
บัญชี

ประกาศอธิบดีฯ หัก
รายจ่ายได้ 2 เท่า

หักเป็นรายจ่าย
ได้ 2 เท่า*

*ได้สิทธิ 5 รอบระยะเวลาบัญชี
นับแต่รอบๆ ที่ได้รับการจัดตั้งเป็นบริษัทหรือห้างหุ้นส่วน
นิติบุคคล

หลักเกณฑ์ วิธีการและเงื่อนไขตามที่อธิบดีกรมสรรพากรประกาศกำหนด

ลดอัตราภาษีเงินได้
ผู้มีความสามารถสูง
เพื่อสนับสนุน EEC

สิทธิประโยชน์

ลดอัตราภาษี

- เงินได้ 40(1)
- ให้เสียในอัตราร้อยละ 17

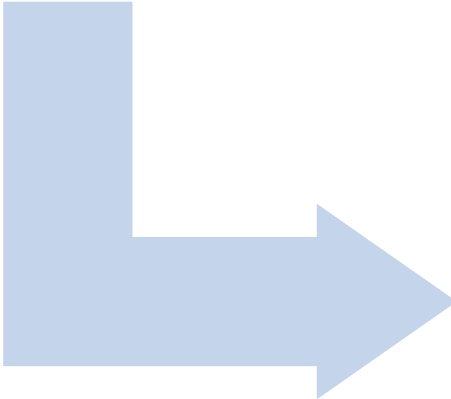

ยกเว้นไม่ต้อง
นำไปรวมคำนวณ
ปลายปี

- ไม่ขอคืน / ไม่เครดิต
ไม่ว่าทั้งหมดหรือบางส่วน

10 อุตสาหกรรมเป้าหมาย



อุตสาหกรรมยานยนต์สมัยใหม่



อุตสาหกรรมอิเล็กทรอนิกส์อัจฉริยะ



อุตสาหกรรมการท่องเที่ยว
กลุ่มรายได้ดีและการท่องเที่ยวเชิงสุขภาพ



อุตสาหกรรมเกษตร
และเทคโนโลยีชีวภาพ



อุตสาหกรรมแปรรูปอาหาร

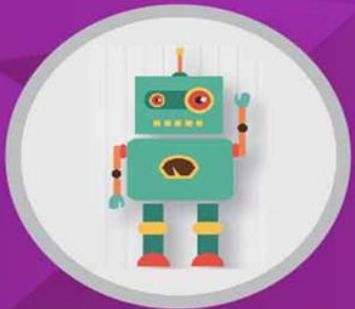

อุตสาหกรรมหุ่นยนต์



อุตสาหกรรมการบินและโลจิสติกส์



อุตสาหกรรมชีวภาพ
และเคมีชีวภาพ



อุตสาหกรรมดิจิทัล



อุตสาหกรรมแพทย์ครบวงจร

พระราชกฤษฎีกาฯ (ฉบับที่ 641) พ.ศ. 2560

“บริษัทหรือห้างหุ้นส่วน
นิติบุคคลที่ประกอบ
กิจการอุตสาหกรรม
เป้าหมาย”

- ประกอบกิจการอุตสาหกรรมเป้าหมาย
- ได้รับสิทธิยกเว้นภาษีเงินได้นิติบุคคล
 - กฎหมายเพิ่มขีดความสามารถ
 - กฎหมายส่งเสริมการลงทุน

พระราชกฤษฎีกาฯ (ฉบับที่ 641) พ.ศ. 2560

“สถานประกอบ
กิจการ”

- ใช้ประกอบกิจการเป็นประจำ หรือ
- ใช้เป็นที่ผลิตสินค้าเป็นประจำ

พระราชกฤษฎีกาฯ (ฉบับที่ 641) พ.ศ. 2560

“สถานประกอบ
กิจการ”

- ใช้ประกอบกิจการเป็นประจำ หรือ
- ใช้เป็นที่ผลิตสินค้าเป็นประจำ

ที่ตั้งสถานประกอบการ



ประกาศอธิบดีกรมสรรพากร เกี่ยวกับภาษีเงินได้ (ฉบับที่ 306)

เรื่อง กำหนดหลักเกณฑ์ วิธีการ และเงื่อนไข เพื่อการลดอัตรา

**ภาษีเงินได้ สำหรับเงินได้ที่ได้รับตามสัญญาจ้างแรงงานของ
ผู้บริหาร ผู้เชี่ยวชาญ หรือนักวิจัย จากการเป็นลูกจ้างในบริษัท**

หรือห้างหุ้นส่วนนิติบุคคล

ที่ประกอบกิจการอุตสาหกรรมเป้าหมาย

ลว. 6 กันยายน 2560

คุณสมบัติผู้ได้รับสิทธิประโยชน์

ผู้บริหาร

- ประสบการณ์ 10 ปีขึ้นไป ต้องทำงานระดับผู้จัดการฝ่าย หรือเทียบเท่าในต่างประเทศ + ทำงานหรือเคยทำงานใน ต่างประเทศ (รวมทุกตำแหน่ง) หรือ
- ประสบการณ์ 5 ปีขึ้นไป ต้องทำงานระดับผู้จัดการฝ่าย หรือเทียบเท่าในต่างประเทศ ตั้งแต่ 3 ปีขึ้นไป + ทำงานหรือ เคยทำงานในต่างประเทศทุก ตำแหน่ง (รวมทุกตำแหน่ง)

ผู้เชี่ยวชาญ

- สำเร็จการศึกษาระดับปริญญาตรี หรือเทียบเท่าขึ้นไป
- ประสบการณ์ในต่างประเทศในด้าน ที่เกี่ยวข้องหรือเป็นประโยชน์แก่การ นำมาปฏิบัติงานดังนี้
 - กรณีสำเร็จการศึกษาระดับปริญญา ตรี ต้องทำงานหรือเคยทำงานใน ด้านดังกล่าวมาแล้วไม่น้อยกว่า ๑๐ ปี หรือ
 - กรณีสำเร็จการศึกษาระดับปริญญา โทขึ้นไป ต้องทำงานหรือเคย ทำงานในด้านดังกล่าวมาแล้วไม่ น้อยกว่า ๘ ปี

นักวิจัย

- สำเร็จการศึกษาระดับปริญญาเอก
- มีประสบการณ์การทำงานวิจัยใน บริษัทหรือห้างหุ้นส่วนนิติบุคคล สถาบันอุดมศึกษา สถาบันวิจัย หรือ หน่วยงานอื่นของรัฐหรือเอกชนใน ต่างประเทศในเรื่องที่เกี่ยวข้องหรือ เป็นประโยชน์แก่การนำมาปฏิบัติงาน
 - ไม่น้อยกว่า 5 ปี หรือ
 - ตั้งแต่ 3 ปี แต่ไม่ถึง 5 ปี + มีผลงานวิจัย ที่ได้รับรางวัลระดับนานาชาติ / ได้รับการตีพิมพ์ในวารสารวิชาการที่เป็นที่ ยอมรับระดับนานาชาติของ สกอ. หรือ สำนักงานกองทุนสนับสนุนการวิจัย /

หลักเกณฑ์ เงื่อนไข

- เป็นลูกจ้างตามสัญญาจ้างแรงงาน
- ต้องปฏิบัติงานในสถานประกอบการที่ตั้งอยู่ในเขตพื้นที่จังหวัดที่กำหนด
- ได้รับเงินได้ตาม 40(1) ไม่น้อยกว่า 200,000 บาทต่อเดือน
- ต้องไม่ได้เข้ามาอยู่ในประเทศไทยก่อนปีภาษีที่ใช้สิทธิ
- ต้องอยู่ในประเทศไทยไม่น้อยกว่า 180 วันในปีภาษีที่ใช้สิทธิ
ยกเว้น ปีแรกและปีสุดท้าย

หลักเกณฑ์ เงื่อนไข

- บริษัทนายจ้างต้องแจ้งการจ้าง ก่อนจ่ายเงินได้ให้ลูกจ้างครั้งแรก
- ต้องจ่ายเงินตามสัญญาจ้างในประเทศไทยทั้งจำนวน

การได้รับสิทธิ และการระงับซึ่งสิทธิ

การได้รับสิทธิ

- ตั้งแต่วันที่กรมสรรพากรได้รับแจ้งจากบริษัทนายจ้าง

การระงับซึ่งสิทธิ

- ไม่ปฏิบัติตามหลักเกณฑ์ที่กำหนด สิทธิระงับเฉพาะปีภาษีนั้น

การยกเว้นภาษีเงินได้ให้แก่ผู้ลงทุนที่ลงทุนใน
การจัดตั้งหรือเพิ่มทุน
ของบริษัทหรือห้างหุ้นส่วนนิติบุคคล

Angel Investor ลงทุนในหุ้น Startup

ลดหย่อนภาษีได้สูงสุด 1 ล้านบาทต่อปี



เงื่อนไข

- 1 ลงทุนในหุ้นเพื่อจัดตั้งหรือเพิ่มทุนใน Startup ตั้งแต่ 1 มกราคม 2561 ถึง 31 ธันวาคม 2562
- 2 ถือหุ้นที่ลงทุนนั้นไว้ไม่น้อยกว่า 2 ปีต่อเนื่องกันนับแต่วันที่ลงทุน
- 3 ลงทุนในหุ้น Startup ที่เป็นบริษัทหรือห้างหุ้นส่วนนิติบุคคล ที่มีคุณสมบัติดังนี้
 - ▶ จัดทะเบียนจัดตั้งตั้งแต่ 1 ตุลาคม 2558 ถึง 31 ธันวาคม 2562
 - ▶ มีทุนชำระแล้วไม่เกิน 5 ล้านบาท และมีรายได้จากการขายสินค้าไม่เกิน 30 ล้านบาท
 - ▶ ประกอบอุตสาหกรรม 10 อุตสาหกรรมเป้าหมายที่ได้รับรองจาก สวทช.
 - ▶ มีรายได้จากอุตสาหกรรมเป้าหมายหรือรายได้เกี่ยวเนื่องกับอุตสาหกรรมเป้าหมายไม่น้อยกว่า 80% ของรายได้ทั้งหมด

● ศึกษาเพิ่มเติม ตามกฎกระทรวง ฉบับที่ 337 (พ.ศ.2561)

อุตสาหกรรมเป้าหมายของ สวทช. New Engine of Growth

 อาหารและการเกษตร	 ประหยัดพลังงาน ผลิตพลังงานทดแทน และพลังงานสะอาด	 ฐานเทคโนโลยี ชีวภาพ	 การแพทย์ และสาธารณสุข	 การท่องเที่ยว บริการ และเศรษฐกิจสร้างสรรค์
 วัสดุก้าวหน้า	 สิ่งทอ เครื่องนุ่งห่ม และเครื่องประดับ	 ยานยนต์ และชิ้นส่วน	 อิเล็กทรอนิกส์ คอมพิวเตอร์ ซอฟต์แวร์ และบริการสารสนเทศ	 ฐานการวิจัย พัฒนาและนวัตกรรม หรืออุตสาหกรรมใหม่



กรมสรรพากร
เต็มที่ เต็มใจ ให้ประชาชน

RD Intelligence Center 1161
www.rd.go.th

กฎหมายที่เกี่ยวข้อง

- กฎกระทรวง (ฉบับที่ 337) พ.ศ. 2561 ออกตามความในประมวลรัษฎากร ว่าด้วยการยกเว้นรัษฎากร
- ประกาศอธิบดีกรมสรรพากร (ฉบับที่ ...) เรื่อง กำหนดหลักเกณฑ์วิธีการ และเงื่อนไขการยกเว้นภาษีเงินได้ ตามกฎกระทรวง (ฉบับที่ 337) พ.ศ. 2561

ให้ได้รับยกเว้นภาษีสำหรับค่าใช้จ่ายที่เพื่อลงหุ้น
หรือลงทุนในการจัดตั้งหรือเพิ่มทุนของบริษัท
หรือห้างหุ้นส่วนนิติบุคคลตามจำนวนที่จ่ายจริง
แต่รวมกันแล้วทั้งหมดไม่เกิน 100,000 บาท

ตั้งแต่วันที่ 1 มค 2561 ถึงวันที่ 31 ธค 62

- ต้องถือหุ้นในบริษัทหรือห้างหุ้นส่วนนิติบุคคล ไม่น้อยกว่า 2 ปี
ต่อเนื่องกันนับแต่วันที่ได้จ่ายเงินเพื่อลงหุ้นหรือลงทุน เว้นแต่
ทุพพลภาพ หรือตาย
- เป็นการลงหุ้นหรือลงทุน ในการจัดตั้งหรือเพิ่มทุนของบริษัทหรือ
ห้างหุ้นส่วนนิติบุคคลซึ่งมีคุณสมบัติดังต่อไปนี้

1. ตั้งขึ้นตามกฎหมายไทยและจดทะเบียนจัดตั้งขึ้นตั้งแต่วันที่ 1 ตุลาคม 2558 ถึงวันที่ 31 ธันวาคม 2562
2. เป็นกิจการที่ประกอบอุตสาหกรรมเป้าหมาย และมีรายได้จากการขายสินค้าหรือการให้บริการของอุตสาหกรรมเป้าหมายหรือรายได้เกี่ยวเนื่องกับการประกอบกิจการ **ไม่น้อยกว่าร้อยละ 80 ของรายได้ทั้งหมดในรอบระยะเวลาบัญชี**
3. มีทุนชำระแล้วในวันสุดท้ายของรอบระยะเวลาบัญชีไม่เกิน 5 ล้านบาท และมีรายได้จากการขายสินค้าและการให้บริการไม่เกิน 30 ล้านบาทในรอบระยะเวลาบัญชีที่ผู้มีเงินได้ลงทุน

ยกเว้นภาษีเงินได้รายจ่ายค่าธรรมเนียมจากการรับชำระเงินด้วยบัตรเดบิตผ่านอุปกรณ์รับชำระเงินทางอิเล็กทรอนิกส์

พระราชกฤษฎีกา ออกตามความในประมวลรัษฎากร
ว่าด้วยการยกเว้นรัษฎากร (ฉบับที่ 640) พ.ศ. 2560

ประกาศอธิบดีกรมสรรพากร เกี่ยวกับภาษีเงินได้
(ฉบับที่ 317)

ให้ได้รับยกเว้นภาษีสำหรับรายจ่ายค่าธรรมเนียมจากการ
รับชำระเงินด้วยบัตรเดบิตผ่านอุปกรณ์รับชำระเงินทาง
อิเล็กทรอนิกส์เป็นจำนวนร้อยละหนึ่งร้อย

ตั้งแต่วันที่ 1 พย 59 ถึงวันที่ 31 ธค 64

บุคคลธรรมดา

บริษัทหรือห้าง
หุ้นส่วนนิติบุคคล

ค่าธรรมเนียม

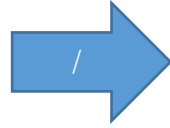

ค่าธรรมเนียม MDR

ต้องไม่เรียกเก็บจากผู้ซื้อ
สินค้า/รับบริการ

ต้องมีหลักฐานพิสูจน์ได้

บุคคลธรรมดา

✓ มีเงินได้พึงประเมินตามมาตรา ๔๐ (๕) (๖) (๗) หรือ (๘)

✓ จ่ายค่าธรรมเนียมนิยาม MDR เพื่อรับชำระเงินค่าซื้อสินค้าหรือบริการ

✓ ประสงค์ใช้สิทธิยกเว้นรายจ่ายค่าธรรมเนียนิยามสำหรับเงินได้ประเภทใด เงินได้นั้นต้องหักค่าใช้จ่ายตามความจำเป็นและสมควรเท่านั้นและต้องมีหลักฐานพิสูจน์ได้

บริจาค...

ลงรายจ่าย/ลดหย่อน

ได้ 2 เท่า

พระราชกฤษฎีกาฯ (ฉบับที่ 616) พ.ศ. 2559



ยกเว้นภาษีเงินได้ให้แก่ผู้บริจาค เป็นจำนวนสองเท่า

- สำหรับการบริจาคให้แก่สถานศึกษา
- ที่ได้กระทำตั้งแต่ 1 ม.ค. 59 – 31 ธ.ค. 61
- ต้องไม่ใช่สิทธิยกเว้นการบริจาคสนับสนุนการศึกษาตาม พรฎ.420
- ขยายเวลาต่อจาก พรฎ. 558 ซึ่งหมดอายุไปเมื่อ 31 ธ.ค. 59

มาตรการภาษี เพื่อสนับสนุนการศึกษา



รู้หรือไม่ว่า...บริจาคเพื่อสนับสนุนการศึกษาให้แก่
สถานศึกษาของรัฐและเอกชนผ่านระบบ **e-Donation**
ได้สิทธิลดหย่อนภาษี **2** เท่า



ใครมีสิทธิลดหย่อนภาษี...?



บุคคลธรรมดา

บริจาคเงินสามารถหักลดหย่อนได้ 2 เท่า
แต่ไม่เกิน 10% ของเงินได้พึงประเมินหลังจากหักค่าใช้จ่าย
และค่าลดหย่อน



นิติบุคคล

บริจาคเงินหรือทรัพย์สินสามารถหักลดหย่อนได้ 2 เท่า
แต่ไม่เกิน 10% ของกำไรสุทธิก่อนหักรายจ่ายเพื่อการกุศล
หรือสาธารณประโยชน์ และเพื่อการศึกษหรือกีฬา



ใช้สิทธิตั้งแต่ 1 มกราคม - 31 ธันวาคม 2562



บริจาคโรงพยาบาล 2 เท่า...มาแล้วจ้า



สร้างบุญ ได้กุศล

บริจาคสถานพยาบาลของทางราชการ ได้สิทธิลดหย่อนภาษี

	บุคคลธรรมดา	นิติบุคคล
สิ่งที่บริจาค	เงิน	เงิน, สิ่งของ
E-Donation	ได้	ได้
ได้สิทธิ	2 เท่า	2 เท่า
เงื่อนไข	เพื่อรวมกับเงินได้ที่ได้รับยกเว้นสำหรับการจ่ายเป็นค่าใช้จ่ายเพื่อสนับสนุนการศึกษา สำหรับโครงการที่กระทรวงศึกษาธิการให้ความเห็นชอบแล้ว	เพื่อรวมกับรายจ่ายเพื่อสนับสนุนการศึกษาสำหรับโครงการที่ กระทรวงศึกษาธิการให้ความเห็นชอบแล้ว และ รายจ่ายสร้าง บำรุงรักษาอาคารเสนาสนะ ศาลาธารณะ สหกรณ์ฯ
	ไม่เกินร้อยละ 10 ของเงินได้พึงประเมิน หลังหักค่าใช้จ่ายและค่าลดหย่อน	ไม่เกินร้อยละ 10 ของกำไรสุทธิก่อนหักรายจ่ายเพื่อ การกุศลสาธารณะ สาธารณะประโยชน์ และ รายจ่ายเพื่อการศึกษา หรือรายจ่ายเพื่อการกีฬา
หลักฐาน	ใบเสร็จรับเงิน หรือตรวจสอบในระบบ e-Donation	ใบเสร็จรับเงิน หรือตรวจสอบในระบบ e-Donation

เริ่มใช้สิทธิได้ ตั้งแต่วันที่ 1 มกราคม 2561 เป็นต้นไป

พระราชกฤษฎีกา (ฉบับที่ 663)



- 1.บริจาคนำเงินให้สถานพยาบาลของทางราชการ 1 ม.ค. 2561 เป็นต้นไป
- 2.ยกเว้นหลังจากหักค่าใช้จ่ายและหักลดหย่อนตามมาตรา 47 (1) (2) (3) (4) (5) หรือ (6) แห่งประมวลรัษฎากร เป็นจำนวน 2 เท่า ของจำนวนเงินที่บริจาค
3. แต่เมื่อรวมกับเงินได้ที่ได้รับยกเว้นตาม พรฎ. 420 ต้องไม่เกินร้อยละ 10 ของเงินได้พึงประเมินหลังจากหักค่าใช้จ่ายและหักลดหย่อนนั้น

ประกาศกองทุนยุติธรรม (พ.ร.ฎ. 651) พ.ศ. 2561

➤ ตั้งแต่วันที่ 27 ม.ค. 2561 เป็นต้นไป

➤ 1. บุคคลธรรมดา : 2 เท่า ไม่เกิน 10% ของเงินได้พึงประเมินหลังหัก
ค่าใช้จ่ายและค่าลดหย่อน

➤ 2. บริษัทหรือห้างหุ้นส่วนนิติบุคคล : 2 เท่า ไม่เกิน 10% ของกำไรสุทธิ
ก่อนหักบริจาค. 65 ตรี (3)

บริจาคสถานศึกษาตามความตกลงกับ
ทบวงการชำนัญพิเศษแห่ง UN
(พ.ร.ฎ. 654) พ.ศ. 2561

- ยกเว้นภาษีเงินได้สำหรับเงินได้เป็นจำนวน **2 เท่า** ของเงินหรือรายจ่ายที่บริจาค ให้แก่สถานศึกษาที่จัดตั้งขึ้นในประเทศไทยตามสนธิสัญญา หรือตามความตกลงระหว่างรัฐบาลไทยกับทบวงการชำนัญพิเศษของสหประชาชาติ
 - แต่เมื่อรวมกับเงินได้ที่ได้รับยกเว้นตาม พรฎ. 420 (และ พรฎ. 428) แล้วจะต้องไม่เกิน 10% - ของเงินได้สุทธิ ก่อนหักเงินบริจาค ตาม ม. 47 (7)
 - ของกำไรสุทธิ ก่อนหักรายจ่ายตาม ม. 65 ตรี (3)
 - มีกำหนดระยะเวลาตั้งแต่ **27 มี.ค. 2561 ถึง 31 ธ.ค. 2561**

สิทธิประโยชน์อื่นตาม พรฎ. 654

1. ยกเว้น PIT/ CIT/VAT/SBT และ SD สำหรับเงินได้ที่ได้รับจากการโอนทรัพย์สินหรือการขายสินค้า หรือสำหรับการกระทำตราสาร อันเนื่องมาจากการบริจาคให้สถานศึกษา

* ผู้โอนจะต้องไม่นำต้นทุนของทรัพย์สินหรือสินค้าซึ่งได้รับยกเว้นภาษีดังกล่าวมาหักเป็นค่าใช้จ่ายในการคำนวณภาษีเงินได้ของบุคคลธรรมดาหรือบริษัทหรือห้างหุ้นส่วนนิติบุคคล

* มีกำหนดเวลาตั้งแต่ 27 มี.ค. 2561 ถึง 31 ธ.ค. 2561



การอุดหนุนเงินภาษีให้แก่พรรคการเมือง

- ประกาศอธิบดีกรมสรรพากร เกี่ยวกับภาษีเงินได้ (ฉบับที่ 324) เรื่อง กำหนดหลักเกณฑ์ และวิธีการอุดหนุนเงินภาษีให้แก่พรรคการเมือง
- บุคคลธรรมดา มีสัญชาติไทย
- คำนวณภาษีแล้วมีเงินภาษีที่ต้องชำระ
- แสดงเจตนาอุดหนุนไม่เกินห้าร้อยบาท
- ระบุจำนวนเงินภาษี
- หนึ่งพรรคการเมือง
- ใช้บังคับสำหรับการยื่นแบบแสดงรายการภาษีเงินได้บุคคลธรรมดาประจำปีภาษีพ.ศ. ๒๕๖๑

มาตรการภาษีเมื่อสนับสนุนการบริจาคให้แก่โครงการเมือง

- ✓ สร้างความเข้มแข็งให้ระบบพรรคการเมืองไทย
- ✓ ส่งเสริมให้ประชาชนมีส่วนร่วมในการพัฒนาระบบการเมือง
- ✓ สนับสนุนพรรคการเมืองได้อย่างเปิดเผยตามหลักปกครองในระบอบประชาธิปไตย



ผู้บริจาคเงินให้พรรคการเมืองได้จับสิทธิ์ประเมินทางภาษี นำไปหักลดหย่อนหรือหักเป็นรายจ่ายได้ ดังนี้

บุคคลธรรมดา



- 1 บุคคลธรรมดาที่มีสัญชาติไทย
- 2 บริจาคเงิน หรือให้การสนับสนุนเงินหรือทรัพย์สิน ในการจัดกิจกรรมระดมทุนของพรรคการเมือง
- 3 นำไปหักลดหย่อนได้ตามที่บริจาค แต่รวมกันแล้วไม่เกิน 10,000 บาท



บริษัท หรือห้างหุ้นส่วนนิติบุคคล



- 1 บริษัทหรือห้างหุ้นส่วนนิติบุคคลที่จดทะเบียนจัดตั้งขึ้น ตามกฎหมายไทย
- 2 บริจาคเงิน หรือให้การสนับสนุนเงิน ในการจัดกิจกรรม ระดมทุนของพรรคการเมือง
- 3 นำไปหักรายจ่ายได้ตามที่บริจาค แต่รวมกันแล้วไม่เกิน 50,000 บาท



สรุปกรณีภาษีเงินได้บุคคลธรรมดา

รายจ่ายพิเศษเพิ่มเติม (ส่วนใหญ่ 2 เท่า ไม่เกิน 10% ของเงินได้สุทธิ)

- ✓ พรฎ.420 ศึกษา
- ✓ พรฎ.616 ศึกษา
- ✓ พรฎ.596 กีฬา
- ✓ พรฎ. 515 หนังสือ/สื่ออิเล็กทรอนิกส์
- ✓ *พรฎ. 519 สิ่งอำนวยความสะดวกผู้พิการ
- ✓ พรฎ. 520 กองทุนครู
- ✓ พรฎ. 526 ศูนย์พัฒนาเด็ก
- ✓ พรฎ. 541 ฝึกอาชีพ ยธ.
- ✓ พรฎ.615 กองทุนพัฒนาสื่อปลอดภัยฯ
- ✓ พรฎ.651 กองทุนยุติธรรม
- ✓ พรฎ.654 สถานศึกษาตามความตกลงกับทบวงการชำนัญพิเศษแห่ง UN

ลดหย่อนตามม. 47 (7)

- สถานพยาบาลและสถานศึกษาของทางราชการ
- สาธารณประโยชน์แก่องค์การหรือสถานสาธารณกุศล หรือแก่อสถานพยาบาล และสถานศึกษาอื่น ตามที่ รมต. ประกาศกำหนดใน รจ.

กฎกระทรวง & พรฎ.

- กฎกท. 126 ข้อ 2(68) การกีฬาแห่งประเทศไทย ฯลฯ
- กฎกท. 126 ข้อ 2 (70) ส่วนราชการ เพื่อช่วยเหลือผู้ประสบภัยธรรมชาติ
- กฎกท. 126 ข้อ 2 (88) กรมศิลปากรเพื่อการบูรณะโบราณสถาน โบราณวัตถุ และศิลปวัตถุ
- พรฎ.424 กองทุนสวัสดิการราชการ
- พรฎ. 428 กองทุนส่งเสริมและพัฒนาคุณภาพชีวิตคนพิการ ฯลฯ
- พรฎ. 527 บริจาคช่วยเหลือผู้ประสบภัยผ่านตัวแทน
- พรฎ.594 กองทุนส่งเสริมและพัฒนาการศึกษาสำหรับคนพิการ
- พรฎ. 619 กองทุนพัฒนาเทคโนโลยีเพื่อการศึกษาที่ ศธ. จัดตั้งขึ้น

บริจาคผ่าน QR Code อย่างไร ได้ลดหย่อนภาษี

1. บริจาคผ่าน QR Code ที่มีคำว่า **e-Donation** และมีชื่อบัญชีหน่วยรับบริจาค ที่ต้องเป็นชื่อวัด มูลนิธิ โรงเรียน โรงพยาบาล (ชื่อบุคคลไม่ได้นะ)



2. ผู้บริจาคต้องแสดงความประสงค์บนระบบการโอนเงินของธนาคารให้ส่งข้อมูลให้กรมสรรพากร

3. ตรวจสอบข้อมูลหลังบริจาคแล้ว 2 วันทำการได้ที่ www.rd.go.th โดยใช้รหัสผ่านเดียวกับรหัสการยื่นแบบแสดงรายการภาษีเงินได้ผ่านอินเทอร์เน็ต

หากมีข้อสงสัย สอบถามเพิ่มเติมได้ที่หน่วยงานสรรพากรทุกแห่ง หรือ โทร. 1161

ระบบบริจาคอิเล็กทรอนิกส์ (e-Donation)

อัมบุญ อุ่นใจ ได้ลดหย่อนภาษี



กรมสรรพากร
Revenue Department

จัดทำโดยส่วนประชาสัมพันธ์ สำนักงานเลขาธิการ กรมสรรพากร



การบริจาคผ่านระบบ e-Donation อย่างไรได้ลดหย่อนภาษี?

ระบบ e-Donation คืออะไร?

ระบบ e-Donation คือ ระบบที่กรมสรรพากรพัฒนาขึ้นเพื่อใช้รองรับข้อมูลการรับบริจาค และอำนวยความสะดวกให้แก่ผู้บริจาคให้สามารถใช้สิทธิลดหย่อนภาษีได้โดยไม่ต้องนำหลักฐานการบริจาคมาแสดงต่อกรมสรรพากร

หน่วยรับบริจาค



สถานศึกษา



ศาสนสถานทุกศาสนา



โรงพยาบาล



องค์กรสาธารณกุศล

จะใช้สิทธิลดหย่อนภาษีผ่านระบบ e-Donation ได้อย่างไร

บริจาคผ่านธนาคารพาณิชย์	บริจาคด้วยเงินสด
<ol style="list-style-type: none">สแกนผ่าน QR Code / Bar Codeแสดงความประสงค์ให้ธนาคารส่งข้อมูลการบริจาคให้กับกรมสรรพากร	<ol style="list-style-type: none">ผู้บริจาคแจ้งเลขประจำตัวประชาชนให้บันทึกข้อมูลบนระบบตรวจสอบข้อมูลการบริจาคในระบบ e-Donation ผ่าน www.rd.go.th

ผู้บริจาคได้รับประโยชน์อย่างไร

- ✓ อำนวยความสะดวกในการบริจาค
- ✓ ไม่ต้องเก็บหลักฐานการบริจาค
- ✓ ได้ลดหย่อนภาษีและเงินภาษีคืนเร็วขึ้น
- ✓ สามารถตรวจสอบข้อมูลการบริจาคผ่าน www.rd.go.th ตลอด ๒๔ ชม.



อัมบุญ อุ๋นใจ ได้ลดหย่อนภาษี



กรณีบริจาคให้หน่วยรับบริจาคที่รับบริจาคเอง



ให้ผู้บริจาคที่มีความประสงค์จะใช้สิทธิประโยชน์ ทางภาษีอากร

หน่วยรับบริจาคให้ทำการบันทึก ชื่อ เลขประจำตัวผู้เสียภาษีอากร จำนวน

เงินหรือมูลค่าของทรัพย์สินที่บริจาค และวันเดือนปีที่บริจาค บนระบบ

บริจาคอิเล็กทรอนิกส์ (**e-Donation**) ทางเว็บไซต์ของกรมสรรพากร

และตรวจสอบรายชื่อหน่วยรับบริจาคและข้อมูลการบริจาคของตน ผ่าน

ระบบบริจาคอิเล็กทรอนิกส์(**e-Donation**) ทางเว็บไซต์ของ

กรมสรรพากร

กรณีบริจาคให้หน่วยรับบริจาค ผ่านธนาคารโดย QR Code / Bar Code

ให้ผู้บริจาคที่มีความประสงค์จะใช้สิทธิประโยชน์ทางภาษีอากร

1. สแกน QR Code หรือ Bar Code ผ่าน Mobile Banking **จะต้องปรากฏข้อความว่า “e-Donation ชื่อและเลขประจำตัวหน่วยรับบริจาค”**
2. ระบุจำนวนเงินบริจาค
3. แจ้งความประสงค์ ให้ธนาคารส่งข้อมูล การบริจาคให้กรมสรรพากร
4. ตรวจสอบรายชื่อหน่วยรับบริจาคและข้อมูลการบริจาคของตน ผ่านระบบบริจาคอิเล็กทรอนิกส์ (e-Donation) ทางเว็บไซต์ของกรมสรรพากร

ช่องทางยื่นแบบแสดงรายการภาษี ยุค THAILAND 4.0

1. ผ่านทางเว็บไซต์กรมสรรพากร www.rd.go.th
2. ผ่าน **Rd smart tax application** ทางโทรศัพท์มือถือ



การคืนเงินภาษีผ่าน PROMPT PAY

กรมสรรพากรจะคืนภาษีให้ด้วยการโอนเงินผ่านระบบ พร้อมเพย์ ซึ่งจะช่วยให้ได้รับเงินภาษีคืนรวดเร็วกว่าเดิม โดยขอให้ลงทะเบียนสมัครพร้อมเพย์ด้วยเลขบัตรประชาชน 13 หลัก ผูกไว้กับบัญชีธนาคารที่ต้องการ