RD

กรมสรรพากร
The Revenue Department

รายงานประจำปี 2556 Annual Report 2013

ก้าวไปข้างหน้า กับกรมสรรพากร

RD Moves to...

- Clean Clear Cover
- Innovative Technology
- Good Quality of Life
- Asean Economic Community
- The nation forward with sustainability

สารบัญ
Contents

10 เปิดมุมคิด... อธิบดีกรมสรรพากร
Message from the Director – General

14 ผู้บริหารระดับสูง
Senior Executives

16 ผู้บริหาร
Executives

28 โครงสร้างองค์กร
Organization Structure

30 การบริหารราชการกรมสรรพากร
Our Administration

42 รายงานผลการปฏิบัติราชการของกรมสรรพากร
Revenue Department's Performance Report

46 สรุปผลการปฏิบัติราชการตามคำรับรองการปฏิบัติราชการของกรมสรรพากร
Revenue Department's Performance Summary Report

50 เล่าเรื่องภาษีไทย
The History of Thai Taxes

54 จัดเก็บภาษีด้วยเทคโนโลยีอัจฉริยะ
RD Smart Tax

58 มาตรการด้านกฎหมายภาษีอากร
Tax Law Measures

70 รางวัลและคำสัญญา
Award and Promise

74 ดนตรี สร้างเด็กดี สังคมเป็นสุข
Music creates well-behaved child and harmony

78 เวทีระดับโลกสู่ความเป็นสากล
Towards International Practice

86 วิเคราะห์ผลการจัดเก็บภาษีสรรพากร ปีงบประมาณ พ.ศ. 2556
Tax Collection Analysis FY 2013

94 ผลการจัดเก็บภาษีอากร
Tax Collection

100 งบแสดงฐานะการเงิน
Balance Sheet

106 พื้นที่ความรับผิดชอบของสำนักงานสรรพากรภาค
Area Under Responsibility of Regional Revenue Offices

118 ท้ายเล่ม
Addendum

ทุกๆ ก้าวของกรมสรรพากร
ตระหนักถึงการเป็นกำลังสำคัญ
ของชาติ เพื่อขับเคลื่อนเศรษฐกิจ
และสังคม ให้ก้าวหน้าและยั่งยืน

With every step, We are aware of our important role in driving Thailand forward with sustainable economy and society. »»

CLEAN
CLEAR
COVER

RESPONSIBILITY to VISION

››› พันธกิจสู่วิสัยทัศน์

กรมสรรพากรทุ่มเททำหน้าที่จัดเก็บภาษี ด้วยความเป็นธรรมและโปร่งใสภายใต้องค์กรแห่งธรรมาภิบาล

Responsibility leads to Vision

We devote ourselves to the duty of tax collection with fairness, transparency and good governance.

http://www.rd.go.th
1 SUSTAINABLE TAX BASE
2 INNOVATIVE TECHNOLOGY
3 GOOD GOVERNANCE

VISION to ACTION

››› วิสัยทัศน์สู่ปฏิบัติการที่เข้มแข็ง

ทุกย่างก้าวจากอดีตถึงปัจจุบัน กรมสรรพากรมุ่งพัฒนาผ่านยุทธศาสตร์และบูรณาการ สร้างแนวร่วมทุกภาคส่วน ให้ตระหนักถึงความสำคัญในหน้าที่รับผิดชอบต่อประเทศร่วมกัน

Vision lead to strong Actions

From the past to the present, Revenue Department strategically develops and integrates with other stakeholders to instill a sense of social responsibility.

ACTION to MOVING

ปฏิบัติการสู่การขับเคลื่อนนวัตกรรม

พัฒนานวัตกรรมระบบบริหารการจัดเก็บให้เป็นสากล ทันต่อการเปลี่ยนแปลงเศรษฐกิจโลก สร้างขีดความสามารถเพื่อรองรับประชาคมเศรษฐกิจอาเซียนในอนาคต

Actions move Innovations

Develop innovative tax administration systems moving toward international standards, responsive to a changing global economy, building competitiveness to be ready for the ASEAN community.

ภาษี ประเทศไทย เจริญ
Taxpayers, thank you very much
Taxpayers are the driving force of the economy
ผู้เสียภาษีคือ
พลังขับเคลื่อนของประเทศ

MOVING to GROWTH

››› กรมสรรพากรก้าวสู่ปีที่ 99 เพื่อความก้าวหน้าและยั่งยืนของชาติ

ไม่เพียงวันนี้ที่เราร่วมสร้างความเข้มแข็งให้ประเทศ แต่จะเป็นก้าวต่อไปที่เราจะก้าวไปกับคนไทยพร้อมกันอย่างมั่นคง เพื่อขับเคลื่อนประเทศชาติให้ก้าวหน้าและยั่งยืน

A step towards our 99th year moving the nation forward with sustainability

Today we are building the nation. Stepping towards together with the Thai citizens. Driving the nation toward prosperity and sustainability.

เปิดมุมคิด...
อธิบดีกรมสรรพากร
Message from the Director – General

ความเปลี่ยนแปลงคือนิรันดร์ เป็นสัจธรรมที่ประจักษ์ในโลกแห่งความเป็นจริง ดังนั้นเราจะหยุดอยู่กับที่ไม่ได้ ไม่ว่าอะไรจะเกิดขึ้นก็ตาม

Change is inevitable this is facts and it is obvious in the world of reality. Thus, we cannot stay still come what may.

ความเปลี่ยนแปลงคือนิรันดร์ เป็นสัจธรรมที่ประจักษ์ในโลกแห่งความเป็นจริง ดังนั้น เราจะหยุดอยู่กับที่ไม่ได้ ไม่ว่าอะไรจะเกิดขึ้นก็ตาม

การบริหารราชการของกรมสรรพากร จะต้องมีการเปลี่ยนแปลงตามสถานการณ์ของเศรษฐกิจที่ไม่เคยหลับตลอด 24 ชั่วโมง ด้านหนึ่งมืดอีกด้านหนึ่งสว่างเป็นเช่นนี้ทุกวัน ดังนั้น กรมสรรพากรจึงต้องตอบสนองได้ 24 ชั่วโมงเช่นกัน ที่ผ่านมาเป็นประสบการณ์ที่ทำให้ต้องปรับปรุงและพัฒนาการทำงานเชิงรุก และการบังคับใช้กฎหมายอย่างจริงจัง คือ นโยบายและเป้าหมายของกรมสรรพากรในช่วงที่เราเรียกร้องการปฏิรูปทางการเมือง นั่นหมายถึงการปฏิรูปของกรมสรรพากรด้วย เพื่อให้ประชาชนและภาคธุรกิจได้เตรียมตัว ถึงแม้ในอดีตเราสามารถจัดเก็บภาษีได้มากกว่าประมาณการที่ตั้งไว้ก็ตาม เราต้องเปลี่ยนแปลงให้การจัดเก็บภาษีได้ตามความเป็นจริงและเป็นธรรม

ผมจะร่วมแรงร่วมใจกับข้าราชการและเจ้าหน้าที่ทุกท่านอย่างเป็นน้ำหนึ่งใจเดียวกัน ในการที่จะฝ่าฟันอุปสรรคปัญหาต่าง ๆ เพื่อขับเคลื่อนองค์กรให้เป็นที่ภาคภูมิใจของประเทศชาติและประชาชน

นายสุทธิชัย สังขมณี
อธิบดีกรมสรรพากร

Change is inevitable this is facts and it is obvious in the world of reality. Thus, we cannot stay still come what may.

Change has to occur in the administration of the Revenue Department according to business environment that never sleeps over 24 hours, from dawn till dusk. Therefore, the Revenue Department must be able to respond round the clock as well. It has been our experience to develop and improve our work to be proactive and strictly enforce our tax laws. This is our policy and our goal to revolutionise the way we work while there is a call for political reform so businesses and the citizens can prepare themselves. Even though, in the past we managed to collect more tax revenue than forecasted now we have to change to collect taxes fairly and appropriately.

I will cooperate with all staffs to overcome any obstacles in order to drive the organization forward so that the nation and the citizens will be proud of the Revenue Department.

Mr. Sutthichai Sungkamanee

Director - General

ผู้บริหารระดับสูง
Senior Executives

นายสุทธิชัย สังขมณี
อธิบดี
Mr. Sutthichai Sungkamanee
Director – General

นางวณี ทัศนมณเฑียร
ที่ปรึกษาด้านยุทธศาสตร์การจัดเก็บภาษี
(กลุ่มธุรกิจพลังงาน)
Mrs. Wanee Thasanamontien
Principal Advisor on Strategic Tax Administration (Energy Industry)

นายมานิต นิริประทีป
ที่ปรึกษาด้านยุทธศาสตร์การจัดเก็บภาษี
(กลุ่มธุรกรรมทางการเงินการธนาคาร)
Mr. Manit Nitiprateep
Principal Advisor on Strategic Tax Administration (Finance and Banking)

นางชนาทิพย์ วีระสืบพงศ์
รองอธิบดี
Mrs. Chanatip Weerasubpong
Deputy Director – General

นายวีระวุฒิ วิทยกุล
รองอธิบดี
Mr. Veravut Vithayakul
Deputy Director – General

นายสมพงษ์ ตัณฑพาทย์
รองอธิบดี
Mr. Sompong Tantapart
Deputy Director – General

ผู้บริหาร
Executives

นายกริช วิปุลานุสาสน์
ผู้อำนวยการสำนักกฎหมาย
Mr. Krit Vipulanusat
Director Bureau of Legal Affairs

นายสิทธิชัย เตี๋ยอำนวยชัย
ผู้อำนวยการสำนักตรวจสอบภาษีกลาง
Mr. Sittichai Tiaumnuaychai
Director Bureau of Central Audit Operations

นางสาวทัศนีย์ มหารนะกิติวงศ์
ผู้อำนวยการสำนักเทคโนโลยีสารสนเทศ
Ms. Tussanee Mahatanakitiwong
Director Bureau of Information Technology

นายวสันต์ วัฒนศิริ
ผู้อำนวยการสำนักบริหารกลาง
Mr. Vasan Watanasiri
Director Bureau of Central Administration

นางสาวสุขจิต บุญรำลึกถนอม
ผู้อำนวยการสำนักบริหารการคลัง
และรายได้
Ms. Sukajit Boonramlerktanom
Director Bureau of Finance and
Revenue Management

นางแพตริเชีย มงคลวนิช
ผู้อำนวยการสำนักบริหารการเสียภาษี
ทางอิเล็กทรอนิกส์
Mrs. Patricia Mongkhonvanit
Director Bureau of Electronic
Processing Administration

นายปิ่นสาย สุรัสวดี
ผู้อำนวยการสำนักบริหารทรัพยากรบุคคล
Mr. Pinsai Suraswadi
Director Bureau of Human
Resource Management

นางทิพวรรณ ชยุติมันต์
ผู้อำนวยการสำนักบริหารภาษีธุรกิจ
ขนาดใหญ่
Mrs. Tipawan Chayutimanta
Director Bureau of Large Business
Tax Administration

ผู้บริหาร
Executives

นายสุเทพ พงษ์พิทักษ์
ผู้อำนวยการสำนักมาตรฐานการกำกับ
และตรวจสอบภาษี
Mr. Suthep Pongpitak
Director Bureau of Tax Supervision
and Audit Standards

นางสาวพัดชา พงศ์กีรติยุต
ผู้อำนวยการสำนักมาตรฐาน
การจัดเก็บภาษี
Ms. Phadcha Pongkeeratiyut
Director Bureau of Tax
Collection Standards

นางลัขณานันท์ ลักษมีรนานันต์
ผู้อำนวยการสำนักมาตรฐานการสอบบัญชี
ภาษีอากร
Mrs. Lakananan Luksamitananan
Director Bureau of Tax Auditing
Standards

นางสาววัชราภรณ์ มาตยานันท์
ผู้อำนวยการสำนักวิชาการแผนภาษี
Ms. Vatcharaporn Matayanant
Director Bureau of Tax Policy and Planning

นายสมชาย แสงรัตนมณีเดช
ผู้อำนวยการสำนักสืบสวนและคดี
Mr. Somchai Saengratmaneedet
Director Bureau of Investigation and Litigation

นายวิบูลย์ ชัยชนะศิริวิทยา
ผู้อำนวยการสำนักอุทธรณ์ภาษี
Mr. Viboon Chaichanasirivithaya
Director Bureau of Tax Appeals

ผู้บริหาร
Executives

นางสาวเบญจมาศ โชคคณาพิทักษ์
ผู้ตรวจราชการ 1
Ms. Benjamas Chokkanapitak
Inspector – General 1
Inspector – General Office 1

นางสาวเมรินี หอมไกล
ผู้ตรวจราชการ 2
Ms. Medhinee Homklai
Inspector – General 2
Inspector – General Office 2

นายศิริชัย ศรีสวย
ผู้ตรวจราชการ 3
Mr. Sirichai Srisuay
Inspector – General 3
Inspector – General Office 3

นางวันทณีย์ วัฒนวิสุทธิ์
ผู้ตรวจราชการ 4
Mrs. Wantanee Vathanavisuth
Inspector – General 4
Inspector – General Office 4

นางวรนุช พีราวัชร
ผู้ตรวจราชการ 5
Mrs. Woranoot Peerawat
Inspector – General 5
Inspector – General Office 5

นางรัตนา อนุภาสนันท์
ผู้ตรวจราชการ 6
Mrs. Ratana Anupasanant
Inspector – General 6
Inspector – General Office 6

ผู้บริหาร
Executives

นางบุญงาม แม้นทิม
หัวหน้ากลุ่มตรวจสอบภายใน
Mrs. Boonngam Mantim
Director Internal Audit Office

นางกัลชลี นิมมานเหมินท์
หัวหน้ากลุ่มบริหารการคืนภาษีมูลค่าเพิ่มให้แก่นักท่องเที่ยว
Mrs. Kalchalee Nimmanhaemin
Director VAT Refund for Tourists Office

นางสุดารัตน์ ชุมแสงศรี
หัวหน้ากลุ่มพัฒนาระบบบริหาร
Mrs. Sudarat Chumsaengsri
Director Public Sector Development Group

นายจักราวุธ เพชร์แก้ว
หัวหน้ากลุ่มบริหารการเสียภาษีธุรกิจ
ขนาดกลางและขนาดเล็ก
Mr. Chakkrawut Petchkaew
Director Small and Medium
Business Tax Administration Unit

นายสมชาย ชูเกตุ
ผู้อำนวยการศูนย์บริการข้อมูลสรรพากร
Mr. Somchai Chuket
Director RD Call Center

นางอัจฉราภรณ์ ธนวรศาสตร์
ผู้อำนวยการศูนย์บริหารความเสี่ยง
Mrs. Acharaporn Thanavorasart
Director Risk Management Centre

นายธานี สกลวิทยานนท์
ผู้อำนวยการศูนย์วิเคราะห์ข้อมูลการเสียภาษี
เงินได้บุคคลธรรมดา
Mr. Tanee Sakolvittayanon
Director Personal Income Tax
Payment Analysis Center

ผู้บริหาร
Executives

นางสาวนุชนาฏ นงนุช
สรรพากรภาค 1
Ms. Nuchanard Nongnuch
Director Regional Revenue Office 1

นายถนอมศักดิ์ แก้วละออ
สรรพากรภาค 2
Mr. Thanomsak Kaewlaor
Director Regional Revenue Office 2

นายสัญชัย รัตนสงวน
สรรพากรภาค 3
Mr. Sanchai Rattanasangoun
Director Regional Revenue Office 3

นายวิระ จึงเจริญสุข
สรรพากรภาค 4
Mr. Vira Jungjaroensuk
Director Regional Revenue Office 4

นายพิพัฒน์ ขันทอง
สรรพากรภาค 5
Mr. Pipat Khanthong
Director Regional Revenue Office 5

นายกิตติ วิพุทธิกุล
สรรพากรภาค 6
Mr. Kitti Viputthigul
Director Regional Revenue Office 6

ผู้บริหาร
Executives

นางสาวสมบูรณ์ ชอยชนะวัฒนา
สรรพากรภาค 7
Ms. Somboon Soichanawattana
Director Regional Revenue Office 7

นายชวลิต ชื่นจิตต์ศิริ
สรรพากรภาค 8
Mr. Chawalit Chuenjitsiri
Director Regional Revenue Office 8

นายรณวัตร สุวรรณาภิรมย์
สรรพากรภาค 9
Mr. Ronnawat Suwannapirom
Director Regional Revenue Office 9

นางกาญจนา ปิยสาริต
สรรพากรภาค 10
Mrs. Kanchana Piyasatit
Director Regional Revenue Office 10

นางสุภา สุทธิทรัพย์
สรรพากรภาค 11
Mrs. Supha Suthisub
Director Regional Revenue Office 11

นายไพลิน สกุลวงศ์
สรรพากรภาค 12
Mr. Pailin Sakulwongsa
Director Regional Revenue Office 12

โครงสร้างองค์กร
Organization Structure

- ที่ปรึกษาด้านเทคโนโลยีสารสนเทศและการสื่อสาร
  Principal Advisor on Information and Communication Technology
- ที่ปรึกษาด้านประสิทธิภาพ
  Principal Advisor on Performance Improvement
- ที่ปรึกษาด้านพัฒนาฐานภาษี
  Principal Advisor on Tax Base Management

- สำนักกฎหมาย
  Bureau of Legal Affairs
- สำนักตรวจสอบภาษีกลาง
  Bureau of Central Audit Operations
- สำนักเทคโนโลยีสารสนเทศ
  Bureau of Information Technology
- สำนักบริหารกลาง
  Bureau of Central Administration
- สำนักบริหารการคลังและรายได้
  Bureau of Finance and Revenue Management
- สำนักบริหารการเสียภาษีทางอิเล็กทรอนิกส์
  Bureau of Electronic Processing Administration

- สำนักบริหารทรัพยากรบุคคล
  Bureau of Human Resource Management
- สำนักบริหารภาษีธุรกิจขนาดใหญ่
  Bureau of Large Business Tax Administration
- สำนักมาตรฐานการกำกับและตรวจสอบภาษี
  Bureau of Tax Supervision and Audit Standards
- สำนักมาตรฐานการจัดเก็บภาษี
  Bureau of Tax Collection Standards
- สำนักมาตรฐานการสอบบัญชีภาษีอากร
  Bureau of Tax Auditing Standards
- สำนักวิชาการแผนภาษี
  Bureau of Tax Policy and Planning
- สำนักสืบสวนและคดี
  Bureau of Investigation and Litigation
- สำนักอุทธรณ์ภาษี
  Bureau of Tax Appeals

อธิบดี
Director - General

- ที่ปรึกษาด้านยุทธศาสตร์การจัดเก็บภาษี (กลุ่มธุรกรรมทางการเงินการธนาคาร)
  Principal Advisor on Strategic Tax Administration (Finance and Banking)
- ที่ปรึกษาด้านยุทธศาสตร์การจัดเก็บภาษี (กลุ่มธุรกิจพลังงาน)
  Principal Advisor on Strategic Tax Administration (Energy Industry)

รองอธิบดี
Deputy
Director - General

- กลุ่มตรวจสอบภายใน
  Internal Audit Office
- กลุ่มบริหารการคืนภาษีมูลค่าเพิ่มให้แก่นักท่องเที่ยว
  VAT Refund for Tourists Office
- กลุ่มพัฒนาระบบบริหาร
  Public Sector Development Group
- งานตรวจราชการ 1 - 6
  Inspector - General Office 1 - 6

- กลุ่มบริหารการเสียภาษีธุรกิจขนาดกลางและขนาดเล็ก
  Small and Medium Business Tax Administration Unit
- ศูนย์บริการข้อมูลสรรพากร
  RD Call Center
- ศูนย์บริหารความเสี่ยง
  Risk Management Centre
- ศูนย์วิเคราะห์ข้อมูลการเสียภาษีเงินได้บุคคลธรรมดา
  Personal Income Tax Payment Analysis Center
- ศูนย์สำรวจและติดตามธุรกิจนอกระบบ
  Investigating and Tracking Non - Compliance Business Center

- สำนักงานสรรพากรภาค 1 - 12
  Regional Revenue Office 1 - 12
- สำนักงานสรรพากรพื้นที่ 1 - 119
  Area Revenue Office 1 - 119
- สำนักงานสรรพากรพื้นที่สาขา 1 - 850
  Area Revenue Branch Office 1 - 850

การบริหารราชการกรมสรรพากร

Our Administration

การบริหารราชการกรมสรรพากร

กรมสรรพากรได้ปรับโครงสร้างการแบ่งส่วนราชการและอำนาจหน้าที่ใหม่ตามกฎกระทรวงแบ่งส่วนราชการกรมสรรพากร กระทรวงการคลัง พ.ศ. 2551 ทั้งนี้ เพื่อให้สอดคล้องกับภารกิจที่เพิ่มขึ้นและเหมาะสมกับสภาพของงานที่เปลี่ยนแปลงไป อันจะทำให้การปฏิบัติภารกิจตามอำนาจหน้าที่ของกรมสรรพากรมีประสิทธิภาพและประสิทธิผลยิ่งขึ้น โดยมีผลบังคับใช้เมื่อวันที่ 26 มกราคม 2551

สำนักกฎหมาย

มีหน้าที่และความรับผิดชอบดำเนินการเกี่ยวกับกฎหมายและระเบียบอื่นที่เกี่ยวข้องในการจัดเก็บภาษีอากรเพื่อเป็นไปตามนโยบายการจัดเก็บภาษีอากร งานนิติกรรมรวมทั้งสัญญาของกรมสรรพากร ที่มิได้แยกให้เป็นหน้าที่ของหน่วยงานหรือส่วนราชการใดโดยเฉพาะ กำกับ ติดตามและควบคุมการปฏิบัติงานด้านกฎหมายภาษีอากร วิเคราะห์กฎหมายภาษีอากร ธุรกรรมต่าง ๆ ทั้งในประเทศและต่างประเทศ เพื่อนำมาพัฒนาปรับปรุงการจัดเก็บภาษีอากร พัฒนามาตรฐานระบบกฎหมายภาษีอากร

Our Administration

The Revenue Department has restructured its organization according to the Ministerial Regulation on the Revenue Department's organizational structure B.E. 2551 (2008) which was effective on January 26, 2008. The new structure reflects the changing environment and higher responsibility, which will lead to a more effective and efficient agency.

Bureau of Legal Affairs

is responsible for ensuring that tax laws and regulations matters are complied with the tax collection policy. The office is also responsible for legal matters, which are not under responsibility of other units, monitoring and controlling the operations of tax law, analyzing domestic and international tax laws to improve the tax law standards and procedures.

สำนักตรวจสอบภาษีกลาง

มีหน้าที่และความรับผิดชอบในการตรวจสอบภาษีอากรทั่วราชอาณาจักร กรณีที่มีการประกอบการครอบคลุมหลายพื้นที่ หรือสำนักงานสรรพากรพื้นที่ไม่สามารถดำเนินการได้ หรือที่ได้รับมอบหมายเป็นกรณีพิเศษ กรณีธุรกิจนอกระบบ รวมทั้งการขยายผลจากการปราบปราม ตรวจสอบของหน่วยงานอื่นที่เกี่ยวข้อง ตลอดจนตรวจปฏิบัติการทั่วไป เพื่อตรวจสอบความถูกต้องของใบกำกับภาษีทั่วราชอาณาจักร ประเมินเรียกเก็บภาษีมูลค่าเพิ่มจากผู้มีหน้าที่ต้องเสีย รวมทั้งประมวลข้อมูลเพื่อส่งให้หน่วยงานสรรพากรทั่วราชอาณาจักรใช้ในการบริหารจัดเก็บภาษีอากร จัดเตรียมแผนเพื่อเข้าทำการตรวจค้น ยึด หรืออายัดบัญชีเอกสาร เพื่อการตรวจสอบภาษีอากร

สำนักเทคโนโลยีสารสนเทศ

มีหน้าที่และความรับผิดชอบในการวางแผนพัฒนาระบบเทคโนโลยีสารสนเทศของกรมสรรพากร เพื่อประโยชน์ในการบริหารจัดการสารสนเทศ ให้บริการแก่ประชาชน เป็นศูนย์ข้อมูลประมวลผลการจัดเก็บภาษีอากรของกรมสรรพากร และประยุกต์เทคโนโลยีสมัยใหม่สำหรับการจัดเก็บภาษีอากร ตลอดจนให้การสนับสนุนทางวิชาการเกี่ยวกับระบบเทคโนโลยีสารสนเทศให้แก่หน่วยงานของกรมสรรพากร ซึ่งปฏิบัติงานด้วยเครื่องคอมพิวเตอร์

Bureau of Central Audit Operations

is responsible for investigating and processing cases which cover several areas, or are assigned specifically. The office is also responsible for underground economy, processing cases initiated by other agencies, auditing for verifying tax invoices, and value added tax assessment, including compiling data used in tax administration purpose for offices nationwide, preparing plan for investigation, seizure, and confiscation of document for tax audit purpose.

Bureau of Information Technology

is responsible for planning and developing information technology system of the Revenue Department as well as providing data and processing tax collection data, introducing new technology for tax collection, providing academic support on IT matters to all offices in the Revenue Department.

สำนักบริหารกลาง

มีหน้าที่และความรับผิดชอบเกี่ยวกับราชการทั่วไปของกรมสรรพากรและราชการที่มิได้แยกให้เป็นหน้าที่ของส่วนราชการใดโดยเฉพาะ รวมถึงปฏิบัติงานสารบรรณ งานช่วยอำนวยการ งานเลขานุการ ตลอดจนประชาสัมพันธ์ เผยแพร่กิจกรรม ความรู้ความก้าวหน้า ข้อมูลข่าวสาร ผลงานของกรมสรรพากร พร้อมทั้งให้บริการคัดค้นหรือคัดแบบแสดงรายการเสียภาษีอากรแก่ผู้เสียภาษีอากร ให้บริการคัดค้น หรือให้ยืมแบบแสดงรายการภาษีอากรแก่หน่วยงานตรวจสอบภาษีอากร เก็บรักษาแบบแสดงรายการภาษีอากรของผู้เสียภาษีอากรเฉพาะผู้ที่มีภูมิลำเนาในเขตกรุงเทพมหานคร สำนวนการตรวจสอบภาษีอากรที่ดำเนินการเสร็จเรียบร้อยแล้ว และพัฒนารูปแบบในการจัดเก็บ รวมทั้งเป็นศูนย์การให้บริการข้อมูลภาษีอากรที่อยู่ในความรับผิดชอบของกรมสรรพากรแก่ผู้มีหน้าที่เสียภาษีอากรและประชาชน

สำนักบริหารการคลังและรายได้

มีหน้าที่และความรับผิดชอบดำเนินการเกี่ยวกับการเงินการบัญชี การงบประมาณ การพัสดุ อาคารสถานที่ ยานพาหนะของกรมสรรพากรที่มิได้กำหนดให้เป็นหน้าที่ของสำนักงานสรรพากรภาค ตลอดจนรับชำระค่าธรรมเนียม ค่าปรับ รายได้อื่น ๆ ตลอดจนเก็บรักษาเงินสด เช็ค ที่ได้รับการชำระ และควบคุมการรับชำระภาษีอากรของธนาคารพาณิชย์ในเขตกรุงเทพมหานคร รวมทั้งตรวจสอบความถูกต้องของเงินภาษีอากรที่ชำระผ่านระบบเครือข่ายอินเทอร์เน็ต สื่ออิเล็กทรอนิกส์ ระบบไปรษณีย์ หรือระบบธนาคาร นอกจากนี้ยังดำเนินการเกี่ยวกับการคืนภาษีเงินได้บุคคลธรรมดา ภาษีเงินได้นิติบุคคล ภาษีมูลค่าเพิ่ม ภาษีเงินได้ปิโตรเลียม รวมถึงการดำเนินการเกี่ยวกับเงินภาษีมูลค่าเพิ่มเพื่อโอนให้แก่องค์การบริหารส่วนจังหวัด กรณีผู้ประกอบการยื่นแบบแสดงรายการชำระภาษีผ่านทางอินเทอร์เน็ต เงินรายได้แผ่นดินเพื่อชดใช้ เงินทดรองจ่ายที่กรมศุลกากรจ่ายคืนเงินภาษีมูลค่าเพิ่มแก่ผู้นำเข้า ผู้ส่งออก เงินรายได้แผ่นดินประเภทภาษีมูลค่าเพิ่มเพื่อโอนให้กรมส่งเสริมการปกครองท้องถิ่น กระทรวงมหาดไทย จัดพิมพ์และควบคุมการเบิกจ่ายอากรแสตมป์ รวมทั้งควบคุมจัดเก็บอากร ตามกฎหมายว่าด้วยอากรรังนกนางแอ่น

Bureau of Central Administration

is responsible for the organization's general works such as processing of incoming and outgoing official documents, facilitating and coordinating with internal and external office as well as disseminations the achievement, information, tax knowledge, and activities of the Revenue Department. It is also responsible for providing copy service of taxpayers' tax returns, lending tax documents to audit units, keeping tax returns of taxpayers (residing in Bangkok) and completed audit cases, and developing means of keeping documents, as well as running information services center to taxpayers.

Bureau of Finance and Revenue Management

is responsible for finance, accounting, budgeting, inventories, buildings, vehicles of non-regional offices, as well as collecting fees, fines, other revenue including keeping cash, checks, controlling tax collection by banks (in Bangkok), and monitoring tax payment via internet, post office, and banking system. It is also responsible for refunding of personal income tax, corporate income tax, value added tax, and petroleum income tax, as well as transferring internet-filing-VAT to provincial administration, processing VAT refund which the Customs Department refund to importers and exporters, transferring VAT to Department of Local Administration, ministry of Interior, producing and controlling duty stamps, as well as controlling bird's nest duty collection.

สำนักบริหารการเสียภาษีทางอิเล็กทรอนิกส์

มีหน้าที่และความรับผิดชอบบริหารงานในกระบวนการยื่นแบบแสดงรายการภาษีอากร การชำระภาษีผ่านทางอิเล็กทรอนิกส์ ประเมินผลการบริหารงาน รวมทั้งให้บริการข้อมูลข่าวสารความรู้เกี่ยวกับภาษีสรรพากร การยื่นแบบแสดงรายการภาษีอากร การชำระภาษีผ่านทางอิเล็กทรอนิกส์ ให้บริการออกใบรับรองอิเล็กทรอนิกส์ให้แก่ผู้เสียภาษีอากรเพื่อให้เป็นไปตามกฎหมายว่าด้วยธุรกรรมทางอิเล็กทรอนิกส์ ตลอดจนพัฒนาการยื่นแบบแสดงรายการภาษีอากรและชำระภาษีผ่านทางอิเล็กทรอนิกส์

สำนักบริหารทรัพยากรบุคคล

มีหน้าที่และความรับผิดชอบการจัดทำแผนกลยุทธ์การบริหารทรัพยากรบุคคลให้สอดคล้องกับยุทธศาสตร์ของกรมสรรพากร และดำเนินการเกี่ยวกับการบริหารงานบุคคลที่มิได้กำหนดให้เป็นหน้าที่ของสำนักงานสรรพากรภาค การเสริมสร้างวินัย การรักษาระบบคุณธรรม พัฒนาระบบข้อมูลสารสนเทศด้านบุคลากร ทะเบียนประวัติบุคลากรของกรมสรรพากร รวมทั้งดำเนินการเกี่ยวกับการศึกษา วิเคราะห์ พัฒนาระบบการบริหารองค์ความรู้เพื่อพัฒนาสมรรถนะบุคลากร การฝึกอบรมพัฒนาบุคลากรของกรมสรรพากรและบุคคลภายนอกที่เกี่ยวข้องกับภาษีอากรที่อยู่ในความรับผิดชอบของกรมสรรพากร

Bureau of Electronic Processing Administration

is responsible for administering and processing electronic tax return filing and payment and its evaluation, as well as providing tax knowledge and information on electronic filing and payment, issuing electronic certificates to taxpayers, developing and improving electronic tax filing and payment procedures.

Bureau of Human Resource Management

is responsible for formulating human resources management strategies following the Revenue Department's strategies and managing human resource that is beyond Regional Revenue Office's responsibility, as well as promoting discipline and moral principle, developing personnel's record database and building knowledge base to develop personnel competency. It is also responsible for training officials and the public.

สำนักบริหารภาษีธุรกิจขนาดใหญ่

มีหน้าที่และความรับผิดชอบการบริหารการจัดเก็บภาษีอากร วางแผนการปฏิบัติงาน การกำกับดูแลผู้เสียภาษีอากร การเร่งรัดภาษีอากรค้าง การตรวจสอบภาษีอากร การตรวจปฏิบัติการทางภาษีอากร ตลอดจนประเมินผลการดำเนินการดังกล่าวเพื่อให้เป็นไปตามนโยบาย แผนงาน เป้าหมาย ของกรมสรรพากร รวมทั้งปฏิบัติงานกรรมวิธีภาษี พิจารณาคืนเงินภาษีอากร วิเคราะห์ ตรวจสอบภาษีอากรกรณีการกำหนดราคาโอนของนิติบุคคลข้ามชาติ ตลอดจนให้บริการทางกฎหมาย ตอบข้อหารือทางภาษีอากรแก่ผู้เสียภาษีอากร รวมทั้งดำเนินคดีแก่ผู้เสียภาษีอากรที่ชำระภาษีอากรไม่ถูกต้อง ออกหนังสือรับรองการหักภาษี ณ ที่จ่าย หนังสือรับรองการมีถิ่นที่อยู่ในประเทศไทยของผู้มีหน้าที่เสียภาษีอากร ผู้มีหน้าที่นำส่งภาษีอากร รับเรื่อง รวมถึงพิจารณาอุทธรณ์ภาษีอากร พิจารณางดหรือลดเบี้ยปรับเงินเพิ่ม การทุเลาภาษีอากรสำหรับผู้เสียภาษีอากรที่อยู่ในความรับผิดชอบ

สำนักมาตรฐานการกำกับและตรวจสอบภาษี

มีหน้าที่และความรับผิดชอบในการพัฒนามาตรฐาน หลักเกณฑ์ วิธีการ ขั้นตอนการปฏิบัติงานทุกระบบงานซึ่งเกี่ยวกับระบบงานการกำกับดูแล การตรวจปฏิบัติการ การตรวจสอบภาษีอากร และกำหนดกลยุทธ์ แผนงาน เป้าหมายบริหารงาน รวมถึงติดตาม ประเมินผลในทุกระบบงานดังกล่าว กำกับ ติดตามประเมินผล ควบคุมการปฏิบัติงานของหน่วยงานสรรพากรให้เป็นไปตามนโยบาย แผนงาน มาตรฐาน หลักเกณฑ์ วิธีการ และขั้นตอนที่กำหนดของทุกระบบงาน รวมทั้งดำเนินการเพื่อนำเทคโนโลยีสมัยใหม่เข้ามาประยุกต์ใช้กับงานทุกระบบ ตลอดจนให้คำปรึกษา แนะนำ สนับสนุนทางวิชาการวิธีการปฏิบัติงานแก่หน่วยงานสรรพากร

Bureau of Large Business Tax Administration

is responsible for administering tax collection, tax supervisory, tax delinquent, and tax audit on taxpayer under its jurisdiction as well as evaluation its administration, including processing of tax returns, refunding taxes, analyzing and auditing transfer pricing issues, providing legal information and tax rulings, conducting legal actions, issuing tax certificates, processing tax appeals, and considering fines and interests cancellation/reduction.

Bureau of Tax Supervision and Audit Standards

is responsible for developing supervision and audit standards, regulations and procedures for tax supervisory system and tax audit, formulating strategies, work plan, and objectives, as well as evaluation, monitoring and ensuring that all revenue offices are complied with the specified strategies, standards and regulations, including utilizing information technology into all supervision and audit operations. The office is also responsible for providing advice and academic support to revenue offices.

สำนักมาตรฐานการจัดเก็บภาษี

มีหน้าที่และความรับผิดชอบในการพัฒนามาตรฐาน หลักเกณฑ์ วิธีการ ขั้นตอนการปฏิบัติงานทุกระบบงาน ซึ่งเกี่ยวกับระบบงานกรรมวิธีภาษี การเงิน การบัญชี สรรพากร การหักภาษี ณ ที่จ่าย และคืนภาษี การเร่งรัดภาษีอากรค้าง งานรายได้ของส่วนท้องถิ่น รวมทั้งกำหนดกลยุทธ์ แผนงาน เป้าหมายบริหารงาน ติดตาม ประเมินผลในทุกระบบงานดังกล่าว ตลอดจนกำกับ ติดตาม ประเมินผล ควบคุมการปฏิบัติงานของหน่วยงานสรรพากรให้เป็นไปตามนโยบาย แผนงาน มาตรฐาน หลักเกณฑ์ วิธีการ ขั้นตอนที่กำหนดของทุกระบบงาน ดำเนินการเพื่อนำเทคโนโลยีสมัยใหม่เข้ามาประยุกต์ใช้กับทุกระบบงาน รวมถึงให้คำปรึกษา แนะนำ สนับสนุนทางวิชาการ วิธีการปฏิบัติงานแก่หน่วยงานสรรพากร

สำนักมาตรฐานการสอบบัญชีภาษีอากร

มีหน้าที่และความรับผิดชอบในการกำหนดคุณสมบัติและดำเนินการเพื่อสรรหาผู้สอบบัญชีภาษีอากร รวมทั้งกำหนด ปรับปรุง พัฒนา หลักเกณฑ์ มาตรฐาน วิธีการปฏิบัติงาน ระเบียบ แนวทางปฏิบัติที่เกี่ยวข้องของผู้ตรวจสอบและรับรองบัญชี จัดให้มีการอบรม พัฒนาหลักสูตรการอบรมสำหรับผู้ตรวจสอบและรับรองบัญชีตรวจสอบ กำกับ ควบคุมการปฏิบัติงานของผู้ตรวจสอบและรับรองบัญชีให้เป็นไปตามมาตรฐานที่กำหนด พร้อมทั้งจัดทำเอกสารเผยแพร่ข้อมูลข่าวสารให้แก่ผู้ตรวจสอบและรับรองบัญชีนิติบุคคล ผู้สนใจทั่วไป กำหนดแผนงาน เป้าหมาย ติดตาม ประเมินผลการปฏิบัติงานผู้ตรวจสอบและรับรองบัญชี ตลอดจนเป็นศูนย์ข้อมูลและประมวลผลการปฏิบัติงานของผู้ตรวจสอบและรับรองบัญชีเพื่อการตรวจสอบภาษีอากร

Bureau of Tax Collection Standards

is responsible for developing standards, regulations and procedures for tax collection especially in tax return filing and payment system, processing system, revenue accounting system, withholding tax and tax refund system, tax delinquent and local revenue reports. It is also responsible for formulating strategies, work plan, and objectives, as well as evaluation, monitoring and ensuring that all revenue offices are complied with the specified strategies, standards and regulations, including utilizing information technology into all supervision and audit operations, and providing advice and academic support to revenue offices.

Bureau of Tax Auditing Standards

is responsible for setting qualifications of tax auditors, recruiting and training tax auditors as well as developing and improving tax auditor's regulations and standards and overseeing qualified tax auditor's practice. It is also responsible for providing information to tax auditors and the public, formulating strategies and objectives, as well as evaluating tax auditors' conduct. It is also an information center on tax auditors.

สำนักวิชาการแผนภาษี

มีหน้าที่และความรับผิดชอบในการกำหนดนโยบายภาษีอากรด้านภาษีสรรพากรให้สอดคล้องกับนโยบายของรัฐบาลและกระทรวงการคลัง จัดทำอนุสัญญาเพื่อการเว้นการเก็บภาษีซ้อน กำหนดกลยุทธ์จัดทำแผนเพื่อบริหารจัดเก็บภาษีอากร จัดทำประมาณการจัดเก็บภาษี ติดตามประเมินผลการจัดเก็บภาษีอากร ศึกษา วิเคราะห์ เสนอแนะแนวทางในการกำหนดระเบียบ แนวปฏิบัติสำหรับธุรกิจหรือการประกอบการค้าขนาดกลางและขนาดเล็กของผู้มีหน้าที่เสียภาษีอากร พัฒนาระบบการบริหารต่าง ๆ ที่ไม่อยู่ในความรับผิดชอบของหน่วยงานใด เสนอแนะแนวทางจัดทำแผนการบริหารทรัพยากรและประเมินผลกำหนดงบประมาณรายจ่ายของกรมสรรพากร ประสานการเชื่อมโยงข้อมูลกับหน่วยงานภายนอกอื่น ๆ เพื่อการบูรณาการข้อมูลผู้ประกอบการเข้าด้วยกัน รวมทั้งวางแผนกลยุทธ์ แผนปฏิบัติงาน และประเมินผลเกี่ยวกับการสำรวจแหล่งภาษีอากร

สำนักสืบสวนและคดี

มีหน้าที่และความรับผิดชอบในการกำกับ ติดตาม ควบคุมการปฏิบัติงานคดี การสืบสวน การตรวจค้น พร้อมทั้งกำหนดหลักเกณฑ์ แนวทางในการดำเนินคดี การบังคับทางปกครอง ตลอดจนศึกษา วิเคราะห์กฎหมาย กฎ ระเบียบ คำสั่ง คำพิพากษาศาล เพื่อปรับปรุงพัฒนาการปฏิบัติงานคดี การบังคับทางปกครอง รวมทั้งตรวจสอบการหลีกเลี่ยงการเสียภาษีอากร ตรวจค้นยึดเอกสารหลักฐานที่เกี่ยวข้องกับการดำเนินการดังกล่าว ตลอดจนสืบสวน รวบรวมพยานหลักฐานในการดำเนินคดี พิจารณาดำเนินคดี แก้ต่างคดีทั่วราชอาณาจักร ดำเนินการเกี่ยวกับการระงับข้อพิพาทโดยอนุญาโตตุลาการ รวมถึงให้คำปรึกษา แนะนำ สนับสนุนทางวิชาการ และวิธีการปฏิบัติงานแก่หน่วยงานสรรพากร

Bureau of Tax Policy and Planning

is responsible for setting tax policy following the Ministry of Finance's and Government's policy, as well as negotiating double taxation agreements, formulating tax collection strategies, forecasting and monitoring tax collection, developing administration system which is beyond the responsibility of other units, proposing resource management plan, formulating the Revenue Department's expense budget, coordinating with other agencies to create taxpayers' information pool, including formulating strategy and implementation plan for investigation of non-compliance business and its evaluation.

Bureau of Investigation and Litigation

is responsible for monitoring and controlling of taxpayers' litigation, administrative enforcement, investigating, processing and collecting evidence for tax cases, including setting their procedures. It is also responsible for analyzing laws, regulations, and court orders in order to improve and develop litigation operations, investigation and confiscation of fraud tax documents procedures. Moreover, it is responsible for tax fraud cases, collecting evidence and confiscation of tax fraud cases, including investigating and litigating cases throughout the country, proceeding arbitration process, as well as providing advice, academic and practical supports to revenue offices.

สำนักอุทธรณ์ภาษี

มีหน้าที่และความรับผิดชอบกำหนดหลักเกณฑ์และแนวทางในการพิจารณาอุทธรณ์ภาษีอากร การพิจารณางดหรือลดเบี้ยปรับเงินเพิ่ม รวมทั้งกำกับ ติดตาม ควบคุม วิเคราะห์ผลการวินิจฉัยอุทธรณ์ของคณะกรรมการพิจารณาอุทธรณ์ คำพิพากษาศาลฎีกาและกฎหมายเกี่ยวกับภาษีอากร เพื่อวางแนวทางในการพิจารณาอุทธรณ์ให้เป็นมาตรฐานเดียวกัน

กลุ่มตรวจสอบภายใน

มีหน้าที่และความรับผิดชอบในการตรวจสอบการดำเนินงานด้านการบริหาร การเงิน การบัญชี ภายในกรมสรรพากร และปฏิบัติงานร่วมกับหรือสนับสนุนการปฏิบัติงานของหน่วยงานอื่นที่เกี่ยวข้อง

กลุ่มบริหารการคืนภาษีมูลค่าเพิ่มให้แก่นักท่องเที่ยว

มีหน้าที่และความรับผิดชอบในการตรวจสอบความถูกต้องเกี่ยวกับการคืนภาษีมูลค่าเพิ่มให้แก่นักท่องเที่ยว วางแผน กำหนดมาตรฐานการตรวจสอบการคืนภาษีมูลค่าเพิ่มให้แก่นักท่องเที่ยวอย่างเป็นระบบ ตลอดจนพัฒนา ปรับปรุงระบบการคืนภาษีมูลค่าเพิ่มให้มีความโปร่งใสและเทียบเท่ามาตรฐานสากล กำกับ ติดตามการดำเนินการของผู้ประกอบการในระบบการคืนภาษีมูลค่าเพิ่ม บริหารจัดการฐานข้อมูลเกี่ยวกับการคืนภาษี รวมทั้งให้บริการรับชำระภาษีอากรค้างของคนต่างด้าวซึ่งถูกระงับการเดินทางออกนอกประเทศ

Bureau of Tax Appeals

is responsible for setting tax appeals regulations, fines and interests cancellation/reduction regulations, and monitoring and controlling operations of tax appeals and analyzing Tax Appeal Committee's orders, Supreme Court's orders and other tax laws to standardize appeal procedures.

Internal Audit Office

is responsible for auditing the administration of all offices under the Revenue Department in areas of operation, finance and accounting, and supporting the operation of other offices.

VAT Refund for Tourists Office

is responsible for the operation of Value Added Tax (VAT) refund for tourists, planning, setting standards of VAT refund audit, developing and improving the refund system to an international standard. The office is also responsible for monitoring VAT registrants which are in the VAT refund for tourist program, managing refund database and servicing tax debt collection for foreigners who are suspended to travel outbound.

กลุ่มพัฒนาระบบบริหาร

มีหน้าที่และความรับผิดชอบในการพัฒนาการบริหารให้เกิดผลสัมฤทธิ์ มีประสิทธิภาพ คุ้มค่า ตลอดจนเสนอแนะให้คำปรึกษาแก่อธิบดีกรมสรรพากรเกี่ยวกับยุทธศาสตร์การพัฒนาระบบราชการภายในกรมสรรพากร พร้อมทั้งติดตาม ประเมินผล ประสาน ดำเนินการเกี่ยวกับการพัฒนาระบบราชการร่วมกับหน่วยงานกลางต่าง ๆ และหน่วยงานในสังกัดกรมสรรพากร

คณะผู้ตรวจราชการ

มีหน้าที่ในการวิเคราะห์และประเมินผลรายงานการตรวจราชการ และตรวจราชการหน่วยงานในสังกัดกรมสรรพากร โดยนำระบบไอทีมาใช้ในการตรวจราชการ และเพื่อให้การปฏิบัติงานของทุกหน่วยงานเป็นไปตามระเบียบข้อบังคับในการปฏิบัติ เพื่อสะท้อนปัญหา สภาพความเป็นจริงของการปฏิบัติงานและปรับแก้ไขให้มีประสิทธิภาพยิ่งขึ้น

กลุ่มบริหารการเสียภาษีธุรกิจขนาดกลางและขนาดเล็ก

มีหน้าที่ในการศึกษา วิเคราะห์ และเสนอแนะแนวทางในการกำหนดระเบียบและแนวปฏิบัติสำหรับธุรกิจขนาดกลางและขนาดเล็ก ให้คำปรึกษาแนะนำ และให้ความรู้ด้านภาษีอากรแก่ธุรกิจขนาดกลางและขนาดเล็ก รวมถึงเจ้าหน้าที่ของกรมสรรพากร

Public Sector Development Group

is responsible for improving organizational management to create effectiveness, efficiency, and value for money, as well as providing advice to the Director General on internal development strategy, including monitoring, evaluating, and coordinating with other units within and outside the Revenue Department to improve public administrations.

Inspector – General Office

is responsible for inspecting, analyzing and evaluating performance of offices under the Revenue Department's jurisdiction through the implementation of information technology. The office is also responsible for ensuring that all offices are complied with the regulations and able to work effectively.

Small and Medium Business Tax Administration Unit

is responsible for researching, analyzing and suggesting on regulations for small and medium enterprises. It also provides tax knowledge and advice to small and medium enterprises as well as tax officers.

ศูนย์บริการข้อมูลสรรพากร

มีหน้าที่ให้บริการตอบคำถามข้อมูลภาษีสรรพากรให้แก่ผู้เสียภาษีและประชาชนทางโทรศัพท์ รวมทั้งรับเรื่องร้องเรียนต่าง ๆ เสริมสร้างความสัมพันธ์ระหว่างกรมสรรพากรกับผู้เสียภาษี เพื่อให้เกิดความเชื่อมั่นและภาพลักษณ์ที่ดีในการบริการของกรมสรรพากร รวมทั้งวางแผนกำหนดขั้นตอนการทำงาน ออกแบบและพัฒนาระบบงานบริหารจัดการข้อมูล องค์ความรู้ ปรับปรุงข้อมูลให้ทันสมัยและเป็นปัจจุบัน

ศูนย์บริหารความเสี่ยง

มีหน้าที่กำหนดแผนงานการบริหารจัดเก็บภาษีอากรโดยหลักบริหารความเสี่ยง กำหนดนโยบายและแผนงานบริหารความเสี่ยงสำหรับประเด็นความเสี่ยง และประเภทอุตสาหกรรมที่มีความสำคัญต่อการบริหารจัดเก็บภาษีอากรและประชาสัมพันธ์ เผยแพร่ความรู้การบริหารจัดเก็บภาษีอากรโดยหลักบริหารความเสี่ยงให้กับหน่วยงานในองค์กรและหน่วยงานอื่น ๆ ที่เกี่ยวข้อง

ศูนย์วิเคราะห์ข้อมูลการเสียภาษีเงินได้บุคคลธรรมดา

มีหน้าที่ในการศึกษา วิเคราะห์ข้อมูลการยื่นแบบแสดงรายการภาษีเงินได้บุคคลธรรมดา และภาษีหัก ณ ที่จ่าย เพื่อหาความผิดปกติ และประมวลข้อมูลส่งให้หน่วยงานสรรพากรใช้ในการบริหารจัดเก็บภาษีอากร กำหนดหลักเกณฑ์วิธีการ จัดทำคู่มือสนับสนุนการปฏิบัติงานเกี่ยวกับภาษีเงินได้บุคคลธรรมดา และให้คำปรึกษา แนะนำ สนับสนุนทางวิชาการกับเจ้าหน้าที่ของกรมสรรพากร

ศูนย์สำรวจและติดตามธุรกิจนอกระบบ

มีหน้าที่และความรับผิดชอบในการวางแผน กำหนดระเบียบแนวปฏิบัติงานสำรวจผู้เสียภาษีอากร กำหนดกลยุทธ์ มาตรการ และวิธีการรณรงค์เพื่อนำผู้ประกอบการนอกระบบเข้าสู่ระบบภาษีอย่างถูกต้อง วิเคราะห์ข้อมูลแหล่งภาษีต่าง ๆ หนังสือร้องเรียนเกี่ยวกับการหลีกเลี่ยงภาษีอากรและติดตามประเมินผลการปฏิบัติงาน

RD Call Center

is responsible for answering tax related questions to taxpayers via telephone as well as processing taxpayers' complaints to enhance relationships with taxpayers and increase creditability of the Revenue Department. RD Call Center is also responsible for managing and keeping its information up to date.

Risk Management Centre (RMC)

is responsible for developing the Compliance Risk Management (CRM) framework, formulating compliance strategy for key risk issues and industry sectors and delivering CRM Knowledge Management to internal staff and external parties.

Personal Income Tax Payment Analysis Center

is responsible for researching, analyzing personal income tax payment and withholding tax to detect mistakes and process data for tax administration purpose of offices within the Revenue Department. The center is also responsible for setting procedures and preparing manuals on personal income tax administration procedures, as well as providing advice, guidelines, and academic supports to revenue officers.

Investigating and Tracking Non – Compliance Business Center

is responsible for planning, setting up strategies and regulations for investigation of non - compliance business as well as inducing them into the tax system. The office is also responsible for analyzing tax sources and complaints on tax evasion.

สำนักงานสรรพากรภาค

มีหน้าที่และความรับผิดชอบในการวางแผนประเมินผลเพื่อการบริหารงานจัดเก็บภาษีอากรให้เป็นไปตามนโยบาย แผนงาน และเป้าหมายของกรมสรรพากร รวมถึงวางแผนควบคุมการดำเนินการเร่งรัดหนี้ภาษีอากรค้างของสำนักงานสรรพากรพื้นที่ กำกับ ติดตาม ควบคุมการปฏิบัติงานของสำนักงานสรรพากรพื้นที่และสำนักงานสรรพากรพื้นที่สาขาในเขตท้องที่ เพื่อให้เป็นไปตามนโยบาย แผนงาน และเป้าหมายที่ได้กำหนดไว้ ตลอดจนออกหนังสือรับรองการหักภาษี ณ ที่จ่าย หนังสือรับรองการมีถิ่นที่อยู่ในประเทศไทยของผู้มีหน้าที่เสียภาษีอากรและผู้มีหน้าที่นำส่งภาษีอากรเป็นภาษาอังกฤษ ดำเนินการเกี่ยวกับงานคดี พิจารณาอุทธรณ์ภาษีอากร ตอบข้อหารือทางภาษีอากร การบริหารงานบุคคล การพัฒนาบุคคล การเงิน การบัญชี การงบประมาณ การพัสดุ อาคารสถานที่ ยานพาหนะของสำนักงานสรรพากรภาค สำนักงานสรรพากรพื้นที่ สำนักงานสรรพากรพื้นที่สาขา รวมทั้งปฏิบัติงานด้านกรรมวิธีภาษี ด้านสารสนเทศ และเป็นศูนย์ข้อมูลการจัดเก็บภาษีอากร ตลอดจนให้คำปรึกษา แนะนำ สนับสนุนทางวิชาการแก่สำนักงานสรรพากรพื้นที่และสำนักงานสรรพากรพื้นที่สาขา

Regional Revenue Office

is responsible for planning and evaluating tax collection according to the Revenue Department's policy, as well as planning and controlling tax delinquent collection of Area Revenue Offices, supervising, monitoring and ensuring that Area Revenue Offices and Area Revenue Branch Offices under its responsibility are managed according to plans and meet the Revenue Department's objectives. The office is also responsible for issuing tax certificates, litigations, processing tax appeal cases, providing tax rulings, human resource management and development, finance, accounting, budgeting, inventories, buildings, vehicles of the Regional Revenue Office, and Area Revenue Office, and Area Revenue Branch Office. It is also responsible for processing tax returns functions, IT functions and running tax collection data center, as well as providing advice and academic support to Area Revenue Office and Area Revenue Branch Office.

สำนักงานสรรพากรพื้นที่

มีหน้าที่และความรับผิดชอบในการวางแผนปฏิบัติการและประเมินผลการบริหารงานจัดเก็บภาษีอากรให้เป็นไปตามนโยบาย แผนงาน เป้าหมายของกรมสรรพากร และสำนักงานสรรพากรภาค รวมทั้งกำกับดูแลผู้เสียภาษีเป็นรายผู้ประกอบการ ตรวจปฏิบัติการ ตรวจสอบภาษีอากรสำหรับรายที่อยู่ในความรับผิดชอบ ดำเนินการเกี่ยวกับการเร่งรัดภาษีอากรค้าง ดำเนินคดีแก่ผู้เสียภาษีอากร ตอบข้อหารือทางภาษีอากร พิจารณาคืนเงินภาษีอากร ปฏิบัติงานด้านกรรมวิธีภาษี ประชาสัมพันธ์ เผยแพร่ข่าวสาร ความรู้ความเข้าใจเกี่ยวกับภาษีอากร ตลอดจนกำกับ ติดตาม ควบคุมการปฏิบัติงานของสำนักงานสรรพากรพื้นที่สาขาในสังกัด

Area Revenue Office

is responsible for planning and evaluating tax collection as well as supervising , monitoring, and ensuring that Area Revenue Branch Offices under its responsibility are managed according to plans and meet the Regional Revenue Office's and the Revenue Department's objectives. The office is also responsible for supervising, monitoring, performing audit on taxpayers under its responsibility as well as collecting tax delinquent, proceeding legal actions, processing tax refund, providing tax rulings, processing tax returns, providing tax information, and supervising and monitoring the operation of Area Revenue Branch Office.

สำนักงานสรรพากรพื้นที่สาขา

มีหน้าที่และความรับผิดชอบในการรับชำระภาษีอากร คืนเงินภาษีอากร ด้านกรรมวิธีภาษีอื่น ๆ ตามที่ได้รับมอบหมาย ตรวจสอบธุรกิจหรือการประกอบการค้าขนาดเล็กของผู้มีหน้าที่เสียภาษีเงินได้บุคคลธรรมดา สำรวจและติดตามแหล่งภาษีอากรและผู้มีหน้าที่เสียภาษีอากร เพื่อให้มีการเสียภาษีอากรที่ถูกต้องตามกฎหมาย รวมทั้งดำเนินการเกี่ยวกับการเร่งรัดภาษีอากรค้าง ด้านการเงินการบัญชีสรรพากร ประชาสัมพันธ์และให้คำแนะนำเกี่ยวกับการจัดเก็บภาษีอากร

Area Revenue Branch Office

is responsible for collecting tax payments, refunding tax, performing any other assigned duties. It is also responsible for inspecting small individual taxpayers, canvassing potential tax sources and taxpayers, processing tax delinquent, financial and revenue accounting operations, and providing information and advice to taxpayers.

รายงานผลการปฏิบัติราชการของกรมสรรพากร

Revenue Department's Performance Report

ภารกิจหลักตามที่กฎหมายกำหนด

กรมสรรพากรมีภารกิจเกี่ยวกับการจัดเก็บภาษี การเสนอแนะและการใช้นโยบายทางภาษีอากรเพื่อให้ได้ภาษีตามเป้าหมายอย่างทั่วถึงและเป็นธรรม เป็นกลไกในการพัฒนาเศรษฐกิจและสังคมและเกิดความสมัครใจในการเสียภาษี โดยให้มีอำนาจหน้าที่ดังต่อไปนี้

1. จัดเก็บภาษีอากรตามประมวลรัษฎากรและกฎหมายที่เกี่ยวข้อง
2. เสนอแนะนโยบายการจัดเก็บภาษีต่อกระทรวงการคลัง
3. ปฏิบัติการอื่นใดตามที่กฎหมายกำหนดให้เป็นอำนาจหน้าที่ของกรมหรือตามที่กระทรวงหรือคณะรัฐมนตรีมอบหมาย

Main responsibilities

The Revenue Department is responsible for collecting taxes, proposing and implementing tax policies in order to achieve tax collection target through fair taxation and to be a mechanism to develop the Thai economy and society as well as inducing voluntary tax compliance by;

1. Collecting taxes according to the Revenue Code and related tax laws,
2. Proposing tax policy to Ministry of Finance,
3. Performing any other duty according to the law or as assigned by the Ministry or Cabinet.

พันธกิจ

1. จัดเก็บภาษีอากรให้ได้ตามประมาณการ
2. ให้บริการและสร้างความสมัครใจในการเสียภาษี
3. เสนอแนะการใช้นโยบายทางภาษีอากรอย่างทั่วถึงเป็นธรรม สามารถใช้เป็นกลไกในการพัฒนาเศรษฐกิจ สังคม และการแข่งขันของประเทศต่อกระทรวงการคลัง

วิสัยทัศน์

"ผู้นำด้านบริหารจัดเก็บภาษี บริการที่ดี ด้วยนวัตกรรม และหลักธรรมาภิบาล"

Mission

1. Collect taxes as forecasted.
2. Deliver services and create voluntary tax compliance.
3. Propose tax policies to the Ministry of Finance which can be used as mechanisms to strengthen the economy, society and competitiveness of the country.

Vision

The leader in tax administration and service quality with innovation and good governance

ยุทธศาสตร์และเป้าหมาย ตามแผนยุทธศาสตร์ของกรมสรรพากร
Revenue Department's Strategies and Objectives

ยุทธศาสตร์ที่ 1
บริหารการจัดเก็บภาษีอย่างยั่งยืน

เป้าหมาย : เพื่อให้การบริหารจัดเก็บภาษีของกรมสรรพากรมีประสิทธิภาพ บรรลุประสิทธิผล โดยจัดเก็บภาษีครอบคลุมรายที่ต้องเสียภาษี และสะท้อนถึงรายได้ที่ต้องเสียภาษีอย่างทั่วถึง เป็นธรรม มีสัดส่วนการจัดเก็บภาษีเปรียบเทียบกับ GDP และต้นทุนการจัดเก็บภาษีตามมาตรฐานสากล สนับสนุนการเพิ่มศักยภาพและความสามารถในการแข่งขัน ตลอดจนยกระดับคุณภาพสังคมและเศรษฐกิจให้เท่าเทียม

Strategy 1
Sustainable Tax Collection Administration

Objective : To administer tax collection efficiently and effectively; to collect taxes fairly from all who must pay it and correctly reflecting all taxable income; to keep the level of tax collection in proportion to GDP and tax collection cost in line with international standards; to support raising nation's potential and competitiveness as well as the level of social and economic equality.

ยุทธศาสตร์ที่ 2
สร้างนวัตกรรมด้านการบริหารและการบริการสู่สากล

เป้าหมาย : เพื่อเพิ่มประสิทธิภาพการบริหารงานและการบริการผู้เสียภาษีของกรมสรรพากร กล่าวคือ มีนวัตกรรมการให้บริการที่ทันต่อการเปลี่ยนแปลง ผู้รับบริการมีความเชื่อมั่นในคุณภาพการให้บริการที่เป็นเลิศ ระบบงาน/ระบบฐานข้อมูล มีความถูกต้อง รวดเร็ว และมีความปลอดภัยสูง สนับสนุนการบริหารจัดเก็บภาษี เชื่อมโยงสู่สากลอย่างมีประสิทธิภาพ

Strategy 2
Innovation in Administration and Services toward International Standard

Objective : To increase efficiency in administration and service to taxpayers. That is, to create innovation so that the Revenue Department can provide services that keep up with changes, clients have confidence that they will receive superior quality service, and work systems/databases will be highly accurate, timely, and secure in supporting tax administration and effective international connectivity.

ยุทธศาสตร์ที่ 3
บริหารจัดการองค์กรภายใต้หลักธรรมาภิบาล

เป้าหมาย : เพื่อให้กรมสรรพากรบริหารงานอย่างมีธรรมาภิบาล กล่าวคือ ดำเนินงานตามหลักนิติธรรม หลักความโปร่งใส หลักความมีส่วนร่วม หลักความรับผิดชอบ หลักประสิทธิภาพประสิทธิผล หลักการตอบสนอง หลักความเสมอภาค หลักมุ่งเน้นฉันทามติ และหลักวิสัยทัศน์เชิงยุทธศาสตร์ ซึ่งจะส่งผลให้องค์กรได้รับการยอมรับจากทุกภาคส่วน บุคลากรมีความผูกพันต่อองค์กร บุคลากรมีความรู้ ทักษะ สมรรถนะทันต่อการเปลี่ยนแปลงสู่สากล และมีอิสระในการบริหารจัดการองค์กร

Strategy 3
Manage the Organization on Principles of Good Governance

Objective : To operate the organization under the principles of good governance. That is, to operate in compliance with the rule of law, transparency, participation, accountability, efficiency, effectiveness, responsiveness, equality, consensus oriented, and a strategic vision. This will lead to the organization's recognition by all sectors, staff engagement with the organization, the organization with knowledgeable and skillful staff who is able to keep up with changes toward international community, and independence in managing the organization.

สรุปผลการปฏิบัติราชการตามคำรับรองการปฏิบัติราชการของกรมสรรพากร

Revenue Department's Performance Summary Report

การปฏิบัติราชการตามคำรับรองการปฏิบัติราชการของกรมสรรพากร กลุ่มภารกิจด้านรายได้ กระทรวงการคลัง ประจำปีงบประมาณ พ.ศ. 2556 มีกรอบการประเมินผลการปฏิบัติราชการแบ่งเป็น 2 มิติ คือ มิติภายนอก (การประเมินประสิทธิผล และการประเมินคุณภาพ) และมิติภายใน (การประเมินประสิทธิภาพ และการพัฒนาองค์การ) มีตัวชี้วัด ประกอบด้วย ตัวชี้วัดระดับกระทรวง 2 ตัวชี้วัด ตัวชี้วัดระดับภารกิจหลักของกรมฯ 2 ตัวชี้วัด ตัวชี้วัดของกระทรวงที่มีเป้าหมายร่วมกัน (Joint KPI) 1 ตัวชี้วัด ตัวชี้วัดเตรียมความพร้อมในการเข้าสู่ประชาคมเศรษฐกิจอาเซียน (ASEAN Readiness) 1 ตัวชี้วัด และตัวชี้วัดระดับกรมฯ 9 ตัวชี้วัด

ในปีงบประมาณ พ.ศ. 2556 การประเมินตนเองจากผลการปฏิบัติราชการของกรมสรรพากร รวมทุกมิติได้คะแนน 3.8181 คะแนน จากคะแนนเต็ม 5.0000 คะแนน ทั้งนี้ มี 2 ตัวชี้วัดที่ยังไม่ทราบผลคะแนนอย่างเป็นทางการ เนื่องจากอยู่ระหว่างรอการแจ้งผลการประเมินจากสำนักงาน ก.พ.ร. (ได้แก่ ตัวชี้วัดที่ 1.2.3 อันดับของประเทศไทยตามตารางผลการวิจัย เรื่อง Doing Business ของธนาคารโลก ตัวชี้วัดที่ 2 ร้อยละความพึงพอใจของผู้รับบริการ) ผลการประเมินเบื้องต้นได้ให้คะแนนไว้ที่ 1.0000 คะแนน

The performance, according to the Revenue Department's public service agreement, Revenue Cluster, Ministry of Finance, fiscal year 2013, is evaluated in 2 dimensions; External Dimension (evaluation on performance according to the strategy and on quality) and Internal Dimension (evaluation on administrative performance and on organization improvement). The indicators for the evaluation consist of 2 ministry-level indicators, 2 revenue cluster-level indicators, 1 joint indicator of ministry and department, 1 ASEAN Readiness indicator, and 10 departmental-level indicators.

For fiscal year 2013, the total score of the evaluation is 3.8181 out of 5.0000. This score excludes 2 indicators since their evaluation results have not yet been announced by Office of the Public Sector Development Commission. (The 2 indicators are indicator 1.2.3 (country's ranking according to the World Bank's survey on Doing Business), and indicator 2 (taxpayers satisfaction survey)). Thus, the scores of 1.0000 are given for the above-mentioned 2 indicators.

สำหรับปีงบประมาณ พ.ศ. 2556 เป็นปีแรกที่ไม่มีการประเมินผลการดำเนินงานของกลุ่มภารกิจด้านรายได้ ด้วยเห็นว่าเป็นงานที่ซ้อนอยู่ในภารกิจของกรมฯ แล้ว และคาดว่าจะได้คะแนนผลการปฏิบัติราชการในปีงบประมาณ พ.ศ. 2556 ทั้งสิ้น 4.4181 คะแนน ผลการประเมินในแต่ละมิติ มีดังนี้

มิติที่ 1 มิติภายนอก

1. ผลสำเร็จในการบรรลุเป้าหมายตามแผนปฏิบัติราชการของกระทรวงและนโยบายสำคัญ/พิเศษของรัฐบาล สามารถดำเนินการได้ตามเป้าหมาย 5.0000 ทั้ง 2 ตัวชี้วัด ได้แก่

ตัวชี้วัดที่ 1.1.1 รายได้สุทธิต่อผลิตภัณฑ์มวลรวมในประเทศ

ตัวชี้วัดที่ 1.1.2 จำนวนผู้อยู่ในระบบภาษีเพิ่มขึ้น (ราย)

2. ผลสำเร็จตามภารกิจหลักของกรมฯ และของกระทรวงที่มีเป้าหมายร่วมกัน (Joint KPI)

ตัวชี้วัดที่ 1.2.1 จำนวนภาษีที่สามารถจัดเก็บได้ สามารถดำเนินการจัดเก็บภาษีได้ 1,764,706.175 ล้านบาท ได้ 2.4775 คะแนน

ตัวชี้วัดที่ 1.2.2 ระดับความสำเร็จของการพัฒนานวัตกรรมของการให้บริการ 3 ระบบ ประกอบด้วย ระบบการยื่นรายงานประกอบแบบแสดงรายการภาษีมูลค่าเพิ่ม ได้ 5.0000 คะแนน ระบบการทำธุรกรรมด้วยเงินสด (CRS) ได้ 3.0000 คะแนน ระบบบัญชีผู้เสียภาษีรายตัว (Taxpayer Account) ได้ 2.0000 คะแนน

ตัวชี้วัดที่ 1.2.3 อันดับของประเทศไทยตามตารางผลการวิจัย เรื่อง Doing Business ของธนาคารโลก ตัวชี้วัดนี้ยังไม่ทราบผลคะแนนอย่างเป็นทางการ เนื่องจากอยู่ระหว่างรอการแจ้งผลการประเมินจากสำนักงาน ก.พ.ร. หากอันดับของประเทศไทยตามตารางผลการวิจัย เรื่อง Doing Business ยังคงเดิมไม่ต่ำกว่าปีก่อน ซึ่งอันดับการแข่งขันฯ อยู่ในอันดับที่ 18 สามารถคาดผลคะแนนได้ 5.0000 คะแนน

Fiscal year 2013 is the first year that there is no evaluation on performance of the Revenue Cluster because it is already considered as a task of the Revenue Department. It is expected that the Revenue Department's Performance in fiscal year 2013 will score 4.4181 points in total. The results of the evaluation on each dimension are as follows.

Dimension 1 : External Dimension

1. There are 2 success indicators under Ministry of Finance Strategy and important government policy. The Revenue Department is able to attain the score of 5.00 points in both indicators namely;

Indicator 1.1.1 Net Revenue to GDP

Indicator 1.1.2 Increase in Number of Taxpayers (number)

2. Performance according to the Revenue Department's main responsibilities and the Ministry of Finance's joint KPI

Indicator 1.2.1 Tax Collection : achieves 2.4775 points with the amount of tax collection at 1,764,706.175 million Baht.

Indicator 1.2.2 Success in Developing Service Innovations : consisting of 3 systems namely VAT report filing system which achieves 5.0000 points, cash receipt system which achieves 3.0000 points, and taxpayer account system which achieves 2.0000 points.

Indicator 1.2.3 Country's Ranking according to the World Bank's Survey on Doing Business : the indicator is waiting for an evaluation result from Office of the Public Sector Development Commission and it is expected to achieve 5.0000 points if the rank improves or remains at 18th which was the rank of last year.

3. ผลสำเร็จของการเตรียมความพร้อมในการเข้าสู่ประชาคมเศรษฐกิจอาเซียน (ASEAN Readiness) โดยประเมินจากระดับความสำเร็จของการเสนอแก้ไขประมวลรัษฎากรปรับลดอัตราภาษีเงินได้นิติบุคคล เพื่อเพิ่มศักยภาพการแข่งขัน สามารถดำเนินการได้ตามเป้าหมาย 5.0000 คะแนน

4. ร้อยละความพึงพอใจของผู้รับบริการ ผลการประเมินเบื้องต้นได้ 1.0000 คะแนน เนื่องจากอยู่ระหว่างรอการแจ้งผลการประเมินจากสำนักงาน ก.พ.ร.

มิติที่ 2 มิติภายใน

มีตัวชี้วัดระดับกรมฯ 9 ตัวชี้วัด ประกอบด้วย

»» การประเมินประสิทธิภาพ มี 5 ตัวชี้วัด ได้แก่

ตัวชี้วัดที่ 8 ระดับความสำเร็จของการจัดทำต้นทุนต่อหน่วยผลผลิต และตัวชี้วัดที่ 12 ระดับความสำเร็จของการปรับปรุงกระบวนการ สามารถดำเนินการได้ตามเป้าหมาย 5.0000 คะแนน

สำหรับตัวชี้วัดที่ 9 ร้อยละความสำเร็จของการเบิกจ่ายเงินงบประมาณรายจ่ายลงทุน สามารถดำเนินการเบิกจ่ายได้ร้อยละ 60.88 ได้ 1.0000 คะแนน ร้อยละความสำเร็จของการเบิกจ่ายเงินงบประมาณรายจ่ายภาพรวม 6 เดือนแรก สามารถดำเนินการเบิกจ่ายได้ร้อยละ 47.78 ได้ 2.5363 คะแนน ร้อยละความสำเร็จของการเบิกจ่ายเงินงบประมาณรายจ่ายภาพรวม 12 เดือน สามารถดำเนินการเบิกจ่ายได้ร้อยละ 95.82 ได้ 4.8184 คะแนน และร้อยละความสำเร็จของการเบิกจ่ายเงินงบประมาณตามแผนการดำเนินงาน สามารถดำเนินการเบิกจ่ายได้ร้อยละ 95.82 ได้ 4.8184 คะแนน

ตัวชี้วัดที่ 10 ระดับความสำเร็จของปริมาณผลผลิตที่ทำได้จริงเปรียบเทียบกับเป้าหมายผลผลิตตามเอกสารงบประมาณรายจ่าย สามารถดำเนินการได้ต่ำกว่าประมาณการจัดเก็บภาษี คิดเป็นร้อยละ 99.48 ได้ 4.9000 คะแนน

3. Success in ASEAN Readiness, evaluated by a reduction in corporate income tax rate in order to raise country's competitiveness, is given 5.0000 points.

4. Taxpayers Satisfaction is given 1.0000 point as the evaluation result has not yet been announced by Office of the Public Sector Development Commission.

Dimension 2 : Internal Dimension

There are 9 indicators according to the Revenue Department's strategies.

»» Evaluation on administrative performance, measured by 5 indicators namely:

Indicator 8 Success Level in Producing Cost per Unit of Output, and indicator 12 Success Level in Improving Operation Process, both achieve the score of 5.0000.

Indicator 9 Percentage of Capital Expenditure Spending Rate, which is at the rate of 60.88 percent, achieves the score of 1.0000; Percentage of Expenditure Spending Rate of the first half of the year, which is at the rate of 47.78, achieves the score of 2.5363; Percentage of Expenditure Spending Rate for the whole year, which is at the rate of 95.82, achieves the score of 4.8184; and Percentage of Expenditure Spending Rate according to the Work Plan, which is at the rate of 95.82, achieves the score of 4.8184.

Indicator 10 Success in Producing Actual Output compare to the Target according to the Budget Expenditure Report: the actual tax collection is lower than the target which is at 99.48 percent of the target, thus achieves the score of 4.9000.

ตัวชี้วัดที่ 11 ระดับความสำเร็จของการดำเนินการตามมาตรการประหยัดพลังงานของส่วนราชการได้ 3.5000 คะแนน เนื่องจากกรมฯ ได้รับเป้าหมายการจัดเก็บภาษีเพิ่มสูงขึ้นทุกปี ต้องมีการใช้ทรัพยากรเพิ่มขึ้นเพื่อให้สามารถจัดเก็บภาษีได้ตามเป้าหมาย ส่งผลให้ไม่สามารถประหยัดการใช้พลังงานได้ตามเป้าหมายที่กำหนดไว้

»» การพัฒนาองค์การ มี 4 ตัวชี้วัด ได้แก่

ตัวชี้วัดที่ 13 ระดับความสำเร็จของการพัฒนาบุคลากร ได้ 5.0000 คะแนน โดยประเมินจากระดับความสำเร็จของการจัดทำรายงานลักษณะสำคัญขององค์การ ส่วนต่างระหว่างความเห็นและความสำคัญต่อความพึงพอใจในการพัฒนาบุคลากร และระดับความสำเร็จของการจัดทำแผนพัฒนาบุคลากร

ตัวชี้วัดที่ 14 ระดับความสำเร็จของการพัฒนาปรับปรุงสารสนเทศ ได้ 4.0000 คะแนน โดยประเมินจากส่วนต่างระหว่างความเห็นและความสำคัญต่อความพึงพอใจของผู้ใช้งานสารสนเทศ และจำนวนข้อมูลเชิงประจักษ์ด้านประสิทธิภาพของระบบสารสนเทศ

ตัวชี้วัดที่ 15 ระดับความสำเร็จของการพัฒนาปรับปรุงวัฒนธรรมองค์การ ได้ 5.0000 คะแนน โดยประเมินจากส่วนต่างระหว่างความเห็นและความสำคัญต่อความพึงพอใจในการพัฒนาปรับปรุงวัฒนธรรมองค์การ และระดับความสำเร็จของการจัดทำแผนพัฒนาปรับปรุงวัฒนธรรมองค์การ และ

ตัวชี้วัดที่ 16 ระดับความสำเร็จของการดำเนิน โครงการสร้างความโปร่งใสในการปฏิบัติราชการได้ 3.8000 คะแนน

Indicator 11 Success in Energy Saving in the Public Sector achieves the score of 3.5000. The Revenue Department is unable to achieve the energy saving plan due to the need for higher resources in order to achieve the increased tax collection target.

»» Evaluation on organization improvement, measured by 4 indicators namely:

Indicator 13 Success in Competency Development achieves a score of 5.0000; it was evaluated on success in producing organizational characteristic report and competency development plan, and on the gap between survey respondents' rating of importance of competency development and their satisfaction.

Indicator 14 Success in Information Technology Development achieves 4.0000 points; it was evaluated on the gap between survey respondents' rating of importance and their satisfaction with information technology, and on empirical evidence on efficiency of information technology.

Indicator 15 Success in Organizational Culture Development achieves 5.0000 points; it was evaluated on the gap between survey respondents' rating of importance and their satisfaction with organization culture development, and on the success in producing organizational culture development plan.

Indicator 16 Success in Executing a Project on Transparency in Public Sector achieves the scores of 3.8000.

เล่าเรื่องภาษีไทย
The History of Thai Taxes

ในสมัยโบราณภาษีอากรถูกเรียกรวม ๆ ว่า “ส่วยสาอากร” คือเงินรายได้หลักที่นำมาใช้จ่ายในการบริหารประเทศ ในสมัยสุโขทัยและสมัยกรุงศรีอยุธยาเป็นราชธานี มีการเก็บส่วยสาอากรหลัก ๆ ที่เรียกว่า จังกอบ ฤชา ส่วย อากร

In the old days, taxes were called “Suaisa Arkon”. They were main revenue to finance public expenditure. During the Kingdoms of Sukhothai and Ayutthaya, the main taxes were “Jangkob” (ports tax), “Rusha” (charges), “Suai” (corvée), and “Arkon” (duty).

คำว่า **"จังกอบ"** ปรากฏอย่างชัดเจน ในกฎหมายหลายแห่งในสมัยกรุงศรีอยุธยา ควบคู่กับคำว่า **"ขนอน"** ซึ่งหมายถึง สถานที่ตั้งสำหรับเก็บจังกอบ เช่น ขนอนบก ขนอนน้ำ ขนอนชั้นนอก ขนอนชั้นใน ขนอนตลาด เป็นต้น จังกอบเป็นการเก็บภาษีจากการค้าขายสินค้า และมีการกำหนดอัตราที่ชัดเจน เช่น จังกอบเรือเก็บตามขนาดของเรือยาว วาละ 1 บาท หรือต่อมาเปลี่ยนเป็นพิกัดปากเรือ หมายถึง ปากเรือกว้างเท่าใดก็เรียกเก็บจังกอบตามขนาดความกว้างของปากเรือ

อากร คือ การเก็บจากการชักส่วนผลประโยชน์ที่ได้มาโดยการประกอบอาชีพหรือการได้ใช้สิทธิของรัฐบาล เช่น อากรค่าน้ำ อากรสุรา อากรบ่อนเบี้ย อากรค่าสวน อากรค่านา การเก็บอากรนั้นมีทั้งเรียกเก็บเป็นเงิน หรือเป็นสิ่งของแทนเงิน เก็บจากการได้รับสิทธิในการทำประโยชน์ต่าง ๆ มีนายอากรรับผูกขาดไปเก็บจากราษฎรทุกปี หรือที่เรียกว่าประมูล ซึ่งต่อมาในสมัยต้นรัตนโกสินทร์จะเรียกผู้ประมูลผูกขาดนี้ว่า **เจ้าภาษีนายอากร**

ส่วย คือ ผลประโยชน์ที่ต้องส่งให้รัฐบาลเพื่อตอบแทนการไม่ต้องรับราชการหรือทำงานให้รัฐบาล ตัวอย่างเช่น ส่วยแทนแรง เป็นการส่งเงินมาให้รัฐบาลจ้างคนทำงานแทนตนเองตามที่กฎหมายกำหนด เช่น กำหนดให้ชายฉกรรจ์ไทยต้องมารับราชการปีละ 6 เดือน แต่เนื่องจากมีภาระจำเป็นต้องไปทำมาหากินเลี้ยงครอบครัวจึงส่งส่วยมาเป็นค่าแรงให้รัฐบาลจ้างคนอื่นแทน หรืออีกประเภทหนึ่ง คือ เครื่องราชบรรณาการที่ต่างประเทศส่งมาให้ตามพระราชกำหนด

The term **"Jangkob"** (ports tax) appeared in a number of laws issued in Ayutthaya Era. The term was usually found with the word **"Kanon"**. **"Kanon"** means a port where *Jangkob* was collected, such as dry Kanon, river Kanon, city Kanon, market Kanon, etc. *Jangkob* was a tax on sale of goods. The rate was fixed such as collection according to the length of boat, 1 Baht per Wa (2 meters) which later on the system changed to collection according to the width of boat.

Arkon (duty) was a portion taken from one's earnings or from benefits gained by holding a right granted by government to conduct certain business such as *Arkon* on water fees, alcoholic drinks, gambling, forestry, and rice farming. *Arkon* can be in cash or in kind. Persons, who offered the highest bids, were appointed tax collectors for certain types of business. Later on in the early Rattanakosin period, such persons were called *Chao Pasi Nai Arkon*.

Suai (corvée) was payment in lieu of service of labor to government. For example, **"***Suai* in lieu of corvée**"** was one's payment of money to the government in order to hire someone to perform his labor obligation as prescribed by law. The law prescribed that every Thai fully-grown man must serve the government for 6 months in a year. In a case that he had a duty to take care of his family, he could pay *Suai* as payment to the government in order to hire someone to perform his assigned public duty. The other kind of *Suai* was payment of tribute from foreign regions upon kings' demand.

ฤชา คือ ค่าธรรมเนียมที่กำหนดเรียกเก็บจากกิจกรรมต่าง ๆ ที่รัฐบาลดำเนินการให้ เช่น ค่าฤชาสำหรับการออกตราสารกรรมสิทธิ์ที่ดิน ที่เก็บจากการเป็นคดีความต้องชำระคดีในศาล ส่วนมากรายได้จากฤชาในสมัยโบราณนั้นพระเจ้าแผ่นดินจะพระราชทานเป็นเบี้ยหวัดให้แก่เจ้าหน้าที่ผู้ดำเนินการ หรือตุลาการผู้ชำระคดีความ เพราะในสมัยนั้นไม่มีการให้เป็นเงินเดือน

ในสมัยก่อนประเทศไทยปกครองใช้ระบอบสมบูรณาญาสิทธิราชย์โดยมีพระมหากษัตริย์เป็นพระประมุข ซึ่งมีอำนาจสูงสุดในการปกครองประเทศแต่ผู้เดียว ทรงมีอำนาจในการจัดเก็บภาษีอากรหรือยกเว้นการจัดเก็บภาษีอากร เมื่อทรงจัดเก็บภาษีอากรแล้วจะแบ่งสันปันส่วนให้ใครหรือจะทรงโปรดให้เก็บเข้าพระคลังมหาสมบัติจะขึ้นอยู่กับพระราชดำริ กล่าวว่าพระมหากษัตริย์ทรงประมวลมาซึ่งพระราชทรัพย์โดยยุติธรรม[1] นับว่าเป็นหลักการสำคัญของการเก็บภาษีอากรในสมัยนั้น โดยเฉพาะอย่างยิ่งในสมัยรัชกาลที่ 5 พระบาทสมเด็จพระจุลจอมเกล้าเจ้าอยู่หัวทรงสละพระราชทรัพย์ส่วนพระองค์พระราชทานแก่บ้านเมืองและทรงอนุญาตให้เสนาบดีกระทรวงการคลังเป็นผู้กำหนดจำนวนเงินถวาย[2] ในสมัยนี้ได้มีการปรับเปลี่ยนระบบจัดเก็บภาษีจากเจ้าภาษีนายอากร และทรงตั้งหอรัษฎากรพิพัฒน์ขึ้นเมื่อปี พ.ศ. 2416 ให้เป็นที่ทำงานของเจ้าพนักงานพระคลังมหาสมบัติ จัดเก็บภาษีมารวบรวมไว้ที่นี่ พร้อมทั้งตราพระราชบัญญัติสำหรับหอรัษฎากรพิพัฒน์ กำหนดหน้าที่รับผิดชอบการจัดเก็บภาษีอากรและการเก็บรักษาเงินแผ่นดิน รวมทั้งการจัดทำบัญชีรายได้อย่างชัดเจนสำหรับ

1 ดี.บี.บลัดเลย์ หนังสือเรื่องกฎหมายไทย พิมพ์ครั้งที่ 8 จ.ศ. 1251 (พ.ศ. 2352)

2 หนังสือโบราณคดี ของสมเด็จกรมพระยาดำรงราชานุภาพ พิมพ์ครั้งที่ 1 พ.ศ. 2497

Rusha (charges) were fees collected on some government's services such as *Rusha* on issuing land title deeds and judicial process fees. Kings would distribute *Rusha* revenue to judges and staffs involved with cases as remuneration for their duties since at that time there was no system of salary payment.

In the past, Thailand was governed under a form of absolute monarchy system in which the king had supreme power in ruling the country. The king had the power in collecting taxes as well as granting tax exemption. The revenue collected could be given to anyone upon the king's wishes or kept in his treasury. It can be said that the principle of tax collection at that time was based on the rule that the king can collect his treasuries by fair means. The principle could be illustrated clearly by the evidence which happened during the reign of King Chulalongkorn (King Rama V). King Rama V gave his private money to his country and allowed his minister of finance to determine the amount of money to be given to the king. During his reign, Thai tax collection system moved away from the tax farming system. In 1873, the king established the Royal

1 Bradley, D.B. "Kodmai Thai". 8th ed., 2352 B.E.

2 Prince Damrong Rajanubhab. "Boraannakadee". 1st ed., 2497 B.E.

การบริหารจัดเก็บภาษีอากรและการเงินการคลัง ในสมัยรัชกาลที่ 6 พระบาทสมเด็จพระมงกุฎเกล้าเจ้าอยู่หัว ทรงโปรดให้เจ้าพระยายมราชเก็บภาษีโรงเรือนและที่ดินจากทรัพย์สินส่วนพระองค์ มีหลักฐานปรากฏในพระราชหัตถเลขาที่ 3/99 ลงวันที่ 13 เมษายน ร.ศ. 131 สรุปความว่าพระองค์ถือว่าเป็นพลเมืองคนหนึ่งย่อมมีหน้าที่และเต็มพระราชหฤทัยที่จะเสียภาษีเพื่อเป็นการอุดหนุนชาติบ้านเมืองอย่างคนสามัญ พระองค์ได้รวมกรมสรรพากรนอก กรมสรรพากรใน ซึ่งตั้งขึ้นมาในสมัยรัชกาลก่อนเป็นกรมเดียว และประกาศพระบรมราชโองการ ให้เรียกว่า **กรมสรรพากร** สถาปนา ณ วันที่ 2 กันยายน พ.ศ. 2458 ในสมัยรัชกาลที่ 7 พระองค์ทรงสละระบอบสมบูรณาญาสิทธิราชย์ พระราชทานระบอบประชาธิปไตย เมื่อ พ.ศ. 2475 หลังจากนั้นได้มีการปรับปรุงระบบภาษีอากรใหม่โดยยกเลิกกฎหมายเก่าเกี่ยวกับภาษีอากรที่ล้าสมัย ไม่เป็นธรรม ออกประกาศใช้พระราชบัญญัติ **ประมวลรัษฎากร** เป็นกฎหมายหลักสำหรับจัดเก็บภาษีอากร เมื่อวันที่ 1 เมษายน พ.ศ. 2482 และต่อ ๆ มาได้มีการปรับปรุงประมวลรัษฎากรให้มีความรัดกุม เหมาะสมกับภาวะเศรษฐกิจและสังคมมาโดยตลอดจวบจนปัจจุบัน

Treasury as a central agency for revenue collection. The Royal Treasury Act was promulgated to institute the official system for levying and collecting taxes, keeping treasury funds and for managing revenue account to administer the national finance and tax collection. During the reign of King Phra Monkut Klao Chao Yu Hua (King Rama VI), the king ordered Chaophraya Yommaraj to collect land and house tax on the king's private property. The king wrote a letter number 3/99 dated April 13, 131RE saying that he was also a Thai citizen who had the duty to pay tax, and that he was willing to pay tax to support the country as an ordinary man. King Rama VI combined an internal revenue department and external revenue department into one single agency and proclaimed the establishment of Revenue Department on September 2, 1915. In 1932, during the reign of King Rama VII, the king granted constitution to Thai people. Thailand then changed from an absolute monarchy to a constitutional monarchy. The tax system was modernized by abolishing old and outdated tax laws. On April 1, 1939 the Revenue Code was promulgated to be the main law for collecting taxes. From then on, the Revenue Code was revised and updated from time to time to be suitable for social and economic conditions up until now.

จัดเก็บภาษี ด้วยเทคโนโลยีอัจฉริยะ RD Smart Tax

กรมสรรพากรได้นำระบบเทคโนโลยีสารสนเทศเข้ามาใช้เป็นเครื่องมือหลัก สำหรับการเพิ่มประสิทธิภาพในการดำเนินงานบริหารจัดเก็บภาษีอากร ตั้งแต่ปี พ.ศ. 2510 เป็นต้นมาจนถึงปัจจุบัน มีการใช้ระบบคอมพิวเตอร์ในการออกเลขบัตรประจำตัวผู้เสียภาษีอากร ใช้เครื่องออกใบเสร็จรับเงินแบบใหม่ (Point Of Sale: POS) ที่สามารถจัดเก็บข้อมูลการออกใบเสร็จรับเงินและนำมาประมวลผลเพื่อจัดทำรายงานการจัดเก็บภาษีอากร ซึ่งทำให้มีข้อมูลรายงานต่าง ๆ ที่สามารถตรวจสอบการจัดเก็บภาษีอากรได้เป็นอย่างดี

The RD has utilized ICI as a major tool to help improve tax administration since 1967. New computers known as point of sale : POS have been used to issue tax identity number, they can store and process information of tax receipts issued which can later be used to produce revenue collection report.

ในช่วงปี พ.ศ. 2535 ได้จัดตั้งศูนย์คอมพิวเตอร์ประจำหน่วยงานต่าง ๆ ทั้งส่วนกลางและส่วนภูมิภาค เพื่อนำระบบคอมพิวเตอร์ออนไลน์เข้ามาใช้งานและเชื่อมโยงเครือข่ายได้ทุกหน่วยงานทั่วราชอาณาจักร นำคอมพิวเตอร์เมนเฟรมเข้ามาใช้ในงานประมวลผลข้อมูลด้านภาษีอากร และเริ่มใช้คอมพิวเตอร์ส่วนบุคคลในการปฏิบัติงานด้านทะเบียน และการจัดทำเอกสารต่าง ๆ ต่อมาเมื่อเข้าสู่ยุคระบบอินเทอร์เน็ต กรมสรรพากรใช้นโยบาย e-Revenue ได้พัฒนาและติดตั้งระบบงานใหม่ ๆ สำหรับใช้งานทั้งบนอินเทอร์เน็ต Website http://www.rd.go.th และบนอินทราเน็ต เพื่อเข้าสู่การเป็น Good Governance รองรับการทำธุรกิจบนเครือข่ายอินเทอร์เน็ต เปลี่ยนระบบงานต่าง ๆ ให้เป็นระบบคอมพิวเตอร์แบบออนไลน์เรียลไทม์ รวมทั้งปรับปรุง Infrastructure ต่าง ๆ ให้มีสมรรถนะสูง จัดหาระบบคอมพิวเตอร์และอุปกรณ์คอมพิวเตอร์ที่มีความทันสมัยรองรับการใช้บริการได้อย่างรวดเร็วและปลอดภัย เจ้าหน้าที่ทุกคนใช้คอมพิวเตอร์เป็น Workstation ในการติดต่อสื่อสาร การสืบค้นข้อมูลข่าวสารและการปฏิบัติงานผ่านเครือข่ายแบบออนไลน์ได้ทุก ๆ ระบบงาน ทำให้เกิดความโปร่งใส สามารถตรวจสอบการทำงานได้ทุกขั้นตอน ในด้านการให้บริการได้ปรับปรุงระบบงานรับชำระภาษีอากร โดยใช้ระบบ Transaction Control Logs ที่ติดตามการทำธุรกรรมการชำระภาษีของผู้เสียภาษีได้ อีกทั้งมีการขยายการให้บริการข้อมูลการเสียภาษีให้หน่วยงานสำคัญ ๆ

In 1992 computer centers were set up in various offices both at headquarters and at Regional offices to expand our IT network in all offices. Main frames were used for tax evaluation and assessment and later on personal computers were used to store and assess tax information and personal records. Soon after, Internet was used to serve e-Revenue campaign where new networks and systems were installed and Revenue Department website was launched http://www.rd.go.th to serve our good governance initiative to support online businesses. But this involves changing work process to online real time system, which also include up grading IT infrastructure to speed up work process. Every staff has PC on their desks so they carry out work in a workstation, communicate, tax investigation and all work processes can be done in an online manner making work procedures more transparent. Thus, stages of work can be cross-checked. Later on Transaction Control Logs (TCL) system has been used to facilitate tax payment process and expand services extended to other agencies.

Regarding taxpayer service, other than providing information on the Internet, tax filing via internet for all tax types has been installed so taxpayers can file and pay online. Online services were extended to credit card payment as well as online VAT registration, connection of the Revenue Department network to other organisations, set up Interactive Call Center to answer tax queries that comply with international stands. It is evident that Revenue Department's IT network and infrastructure is outstanding. The Revenue Department has won Best ICT awards an award to encourage employees and government agencies that are capable of improving to become e-Government. The Revenue Department also used ICT to improve its administration and services. For instance, the Revenue Department had won the following awards: collaborative e-Revenue, e Asia Awards and e-Revenue Strategies a Revolution in tax administration and United Nations Public Service Awards from providing excellence services to taxpayers in Regional Area Revenue Office 7.

ส่วนในด้านระบบบริการผู้เสียภาษีนั้น นอกจากการให้บริการข้อมูลข่าวสารบนอินเทอร์เน็ตแล้ว ยังได้พัฒนาระบบบริการยื่นแบบแสดงรายการภาษีผ่านอินเทอร์เน็ตได้ครบทุกประเภทภาษี ผู้เสียภาษีสามารถยื่นแบบแสดงรายการและชำระภาษีได้เสร็จสิ้นบนหน้าจออินเทอร์เน็ต การให้บริการรับชำระภาษีด้วยบัตรเครดิต รวมทั้งระบบงานสำหรับการให้บริการด้านการยื่นคำร้อง คำขอต่าง ๆ เช่น การให้บริการจดทะเบียนภาษีมูลค่าเพิ่มทางอินเทอร์เน็ต มีการเชื่อมโยงฐานข้อมูลกับหน่วยงานอื่น ๆ ที่เกี่ยวข้อง ติดตั้งระบบ Interactive Call Center ไว้ที่ศูนย์บริการข้อมูลเพื่อบริการตอบปัญหาต่าง ๆ ให้แก่ผู้เสียภาษีและประชาชน การออกแบบและพัฒนาระบบงานสถาปัตยกรรมคอมพิวเตอร์ของทุกระบบงานเป็นไปตามมาตรฐานสากล ซึ่งเป็นที่ประจักษ์ชัดว่าระบบเทคโนโลยีสารสนเทศของกรมสรรพากรมีความโดดเด่น โดยได้รับรางวัลเทคโนโลยีสารสนเทศภาครัฐดีเด่น เป็นรางวัลที่ส่งเสริมและสนับสนุนบุคลากรและหน่วยงานของภาครัฐที่มีความสามารถในการพัฒนาบริการภาครัฐไปสู่รูปแบบรัฐบาลอิเล็กทรอนิกส์ (e-Government) นำเทคโนโลยีสารสนเทศมาใช้ในการทำงาน ซึ่งก่อให้เกิดประโยชน์ในการบริหารองค์กรและเพื่อการบริการประชาชนที่ดีขึ้น โครงการที่ได้รับรางวัล เช่น โครงการการบริการยื่นแบบและชำระภาษีผ่านอินเทอร์เน็ต โครงการระบบเทคโนโลยีสารสนเทศบนเครือข่ายรัษฎากร (Intranet) แกนนำเพิ่มประสิทธิภาพองค์กร ระบบบัญชีและการนำเงินส่งคลังด้วยระบบคอมพิวเตอร์ และโครงการ Collaborative e-Revenue ได้รับรางวัล eASIA Award จากผลงานชื่อยุทธศาสตร์ e-Revenue เพื่อการปฏิรูปการบริหารจัดเก็บภาษีอากร (e-Revenue Strategies : A Revolution in Tax Administration)

ในปี 2556 กรมสรรพากรได้พัฒนาและปรับปรุงระบบงานด้านเทคโนโลยีสารสนเทศเพื่อรองรับการเข้าสู่ประชาคมเศรษฐกิจอาเซียน โดยได้มีการปรับปรุงเว็บไซต์ให้มีการแยกกลุ่มผู้ใช้งานเป็นเจ้าหน้าที่และผู้เสียภาษี (Customizable Homepage) จัดทำข้อมูลบนเว็บไซต์เป็นภาษาอังกฤษ พัฒนาระบบงานคัดค้นข้อมูลที่สำคัญเป็นข้อมูลหลัก ๆ สำหรับการติดตามการเสียภาษี เช่น ได้พัฒนาระบบคัดค้นข้อมูลการซื้อขายอสังหาริมทรัพย์โดยใช้ข้อมูลของกรมที่ดิน พัฒนาระบบปฏิบัติงานทะเบียนภาษีมูลค่าเพิ่มและภาษีธุรกิจเฉพาะ ระบบการ

In 2013, the Revenue Department had changed its homepage as part of its preparation in joining ASEAN Economic Community, making it more customized so taxpayers and staffs have different homepages, providing English and Thai website, improve taxpayers data base such as improving tracking system that helps retrieve property transactions from Land Department when there is transaction, improve administration of VAT and SBT using Customs Department's data base to retrieve import of gem stones for domestic dales as well as tax receipt from the Customs Department's which the Revenue Department will receive monthly by the 25th of the next month. These systems greatly enhance Revenue Department's ability to cross-check data as well as to assess tax most accurately. On accounting side, accounting system of Area Revenue Branch offices have been upgraded to record cash transfer, store all offices transactions data and to monitor tax payment by cheques and taxpayer card.

The Revenue Department hopes that through continuous investment in the younger generation they will become responsible adults who have good mind set and become good citizens that pay taxes correctly and be part of sustainably society which creates harmony. In particular, the younger generations that are physically and mentally fit are just like young shoot that is ready to spring up into strong trees.

On services side, new services were provided such as tax refund for tourist, Tax Smart Card with RD Smart Tax Channel which allows taxpayers to file via smart phone, paytax via credit card and online payment by credit card through tax offices in Bangkok. All these services have been implemented to promote good governance.

จัดเก็บภาษีเงินได้บุคคลธรรมดาจากการนำเข้าอัญมณีเพื่อขายโดยใช้ข้อมูลของกรมศุลกากร ระบบสอบยันใบกำกับภาษีและใบรับอิเล็กทรอนิกส์จากข้อมูลที่ผู้ออกส่งให้กรมสรรพากรเป็นรายเดือนภายในวันที่ 25 ของเดือนถัดไปเพื่อให้เจ้าหน้าที่ใช้ในการกำกับดูแลการเสียภาษี ในส่วนของงานด้านบัญชีการเงินสำหรับหน่วยจัดเก็บภาษีอากรนั้นได้พัฒนาระบบงานบัญชีอำเภอใหม่ (Accnew Online) เพื่อบันทึกการรับส่งเงินและจัดทำบัญชีรายงานของหน่วยจัดเก็บทั้งหมด รวมทั้งจัดทำระบบสำหรับให้เจ้าหน้าที่ควบคุมการรับชำระภาษีเป็นเช็คและบัตรภาษี

ในด้านการให้บริการได้มีนวัตกรรมใหม่เพื่อให้บริการแก่ผู้เสียภาษี เช่น ให้บริการคืนภาษีนักท่องเที่ยวด้วย Tax Smart Card จัดทำระบบบริการยื่นแบบแสดงรายการภาษีผ่าน Smart Phone ในช่องทางของ RD Smart Tax รวมทั้งการให้บริการรับชำระภาษีด้วยบัตรเครดิตทั้งแบบออนไลน์ผ่านเว็บไซต์และผ่านหน่วยรับชำระภาษีในกรุงเทพฯ จึงนับได้ว่าระบบเทคโนโลยีสารสนเทศของกรมสรรพากรนั้นได้ถูกพัฒนาขึ้นเพื่อการเป็น Good Governance อย่างแท้จริง

มาตรการด้านกฎหมายภาษีอากร

Tax Law Measures

ประเทศไทยกำลังก้าวเข้าสู่การเป็นประเทศสมาชิกของประชาคมเศรษฐกิจอาเซียน (ASEAN Economic Community หรือ AEC) ในปี 2558 เพื่อเพิ่มอำนาจต่อรองกับประเทศคู่ค้า และเพิ่มขีดความสามารถการแข่งขันทางด้านเศรษฐกิจระดับโลก

Thailand is looking forward to becoming a member of ASEAN Economic Community (AEC) in 2015 in order to enhance the power to negotiate trade deals with other countries as well as to increase economic competitiveness.

AEC มีเป้าหมายสำคัญ 4 ด้าน คือ

1. **เป็นตลาดและฐานการผลิตร่วมกัน (Single Market and Production Base)** เพื่อเคลื่อนย้ายสินค้า บริการ ลงทุน แรงงานฝีมือ เงินทุน อย่างเสรี

2. **สร้างขีดความสามารถทางเศรษฐกิจ (High Competitive Economic Region)** โดยการให้ความสำคัญกับประเด็นด้านนโยบายที่ช่วยการรวมกลุ่ม เช่น นโยบายการแข่งขัน นโยบายภาษีทรัพย์สินทางปัญญา และการพัฒนาโครงสร้างพื้นฐาน

3. **สร้างความเท่าเทียมในการพัฒนาทางเศรษฐกิจ (Equitable Economic Development)** เช่น สนับสนุนให้มีการพัฒนาภาคธุรกิจของผู้ประกอบการขนาดกลางและขนาดย่อม (SMEs)

4. **การบูรณาการเข้ากับเศรษฐกิจโลก (Fully Integrated into Global Economy)** โดยเน้นการปรับและประสานนโยบายเศรษฐกิจอาเซียนกับประเทศนอกภูมิภาค เช่น การทำข้อตกลงการค้าเสรี (Free Trade Agreement หรือ FTA)

4 major goals of the AEC are as follows:

1. **Single Market and Production Base:** Promotes the free movement of goods, services, investments, skilled labors, and capital.

2. **High Competitive Economic Region:** Emphasis is placed on the assembly of joint policies in areas such as fair trade & competition, taxes, intellectual property, and infrastructure development.

3. **Equitable Economic Development:** Supports the development of Small and Medium Enterprises (SMEs).

4. **Fully Integrated into Global Economy:** Emphasis on changing and coordinating ASEAN economic policies outside regional countries including execution of Free Trade Agreement (FTA).

กรมสรรพากรได้ปรับปรุงกฎหมายที่ใช้บังคับอยู่ในปัจจุบันและที่อยู่ระหว่างการแก้ไขเพิ่มเติม รวมทั้งมาตรการภาษีต่าง ๆ ซึ่งมีส่วนเกี่ยวข้องกับการเพิ่มขีดความสามารถในการแข่งขันของประเทศไทยในการเข้าสู่ประชาคมเศรษฐกิจอาเซียน ดังนี้

1. กฎหมายเพื่อขยายขีดความสามารถในการแข่งขันของประเทศ

กรมสรรพากรได้ยกเว้นภาษีเงินได้นิติบุคคลกรณีการถือหุ้นและการลงทุนในบริษัทต่างประเทศ ดังนี้

1.1 พระราชกฤษฎีกา ออกตามความในประมวลรัษฎากร ว่าด้วยการยกเว้นรัษฎากร (ฉบับที่ 442) พ.ศ. 2548 ซึ่งแก้ไขเพิ่มเติมมาตรา 5 วีสติ แห่งพระราชกฤษฎีกา ออกตามความในประมวลรัษฎากร ว่าด้วยการยกเว้นรัษฎากร (ฉบับที่ 10) พ.ศ. 2500 กำหนดให้ยกเว้นภาษีเงินได้นิติบุคคลให้แก่บริษัทจำกัดหรือบริษัทมหาชนจำกัดที่ตั้งขึ้นตามกฎหมายไทย สำหรับเงินปันผลที่ได้รับจากการถือหุ้นในบริษัทหรือห้างหุ้นส่วนนิติบุคคลที่ตั้งขึ้นตามกฎหมายของต่างประเทศ

1.2 ร่างพระราชกฤษฎีกา ออกตามความในประมวลรัษฎากร ว่าด้วยการยกเว้นรัษฎากร ซึ่งแก้ไขเพิ่มเติมมาตรา 5 วีสติ แห่งพระราชกฤษฎีกา ออกตามความในประมวลรัษฎากร ว่าด้วยการยกเว้นรัษฎากร (ฉบับที่ 10) พ.ศ. 2500 กำหนดให้ยกเว้นภาษีเงินได้นิติบุคคลให้แก่บริษัทจำกัดหรือบริษัทมหาชนจำกัดที่ตั้งขึ้นตามกฎหมายไทย สำหรับเงินปันผลหรือเงินได้ที่มีลักษณะทำนองเดียวกันกับเงินปันผลที่ได้รับจากการถือหุ้นหรือการลงทุนทางอ้อมในบริษัทหรือห้างหุ้นส่วนนิติบุคคลที่ตั้งขึ้นตามกฎหมายของต่างประเทศ ซึ่งขณะนี้อยู่ในระหว่างการบรรจุวาระเพื่อเสนอเข้าสู่การพิจารณาของคณะรัฐมนตรี

The Revenue Department has adjusted the following tax laws to include measures which make Thailand's economy more competitive as Thailand enters of the AEC:

1. Law governing increasing the competitive abilities of the country.

There are corporate income tax exemptions for shareholding and investment in foreign companies as follows:

1.1 Royal Decree issued under the Revenue Code governing exemption on revenue taxes (No. 442) B.E. 2548 was enacted to amend Section 5 Viginti of Royal Decree issued under the Revenue Code governing exemption on revenue taxes (No. 10) B.E. 2500 and states that corporate income tax for a limited company or public limited company incorporated under Thai law is exempted for the dividends received from a company or juristic partnership incorporated under foreign company.

1.2 Draft of Royal Decree issued under the Revenue Code governing exemption on revenue taxes which will be enacted to amend Section 5 Viginti of Royal Decree issued under the Revenue Code governing exemption on revenue taxes (No. 10) B.E. 2500 and states that corporate income tax for a limited company or public limited company incorporated under Thai law is exempt for dividends or income assimilated to dividend derived from holding shares or indirectly investment in a company or juristic partnership incorporated under foreign law. (The current status of this draft is in the process for consideration by the Cabinet).

นอกจากนี้ ยังมีการปรับลดอัตราภาษีเงินได้นิติบุคคลเหลือร้อยละ 23 ในปี 2555 และร้อยละ 20 ในปี 2556 ถึงปี 2557 ตามพระราชกฤษฎีกาออกตามความในประมวลรัษฎากร ว่าด้วยการลดอัตราและยกเว้นรัษฎากร (ฉบับที่ 530) พ.ศ. 2554 ซึ่งแก้ไขเพิ่มเติมโดยพระราชกฤษฎีกา ออกตามความในประมวลรัษฎากร ว่าด้วยการลดอัตราและยกเว้นรัษฎากร (ฉบับที่ 555) พ.ศ. 2555 และในอนาคตอาจมีการปรับปรุงแก้ไขบัญชีอัตราภาษีเงินได้นิติบุคคลในประมวลรัษฎากร โดยจัดเก็บในอัตราร้อยละ 20 ตั้งแต่ปี 2558 เป็นต้นไป

2. กฎหมายตามมาตรการปรับปรุงโครงสร้างภาษีเงินได้บุคคลธรรมดาเพื่อส่งเสริมความเป็นธรรมและให้สอดคล้องกับภาวะเศรษฐกิจ โดยออกพระราชกฤษฎีกาออกตามความในประมวลรัษฎากร ว่าด้วยการลดอัตรารัษฎากร (ฉบับที่ 575) พ.ศ. 2556 เพื่อปรับขั้นและอัตราภาษีเงินได้บุคคลธรรมดาสำหรับเงินได้ที่ได้รับในปี 2556 เป็นต้นไป

Also there is a reduced rate of corporate income tax rate from 30 percent of net profit to 23 percent in 2012 and to 20 percent in both 2013 and 2014 according to the Royal Decree issued under the Revenue Code governing reduction and exemption of revenue taxes (No. 530) B.E. 2554 which was enacted to amend the Royal Decree issued under the Revenue Code governing reduction and exemption on revenue taxes (No. 555) B.E. 2555. There will likely be the further amendment of corporate income tax rate schedule in the Revenue Code by collecting corporate income tax at the rate of 20 percent of net profit beginning from 2015.

2. Law governing restructuring personal income tax measures in order to promote fairness and conform to the economy. Royal Decree issued under the Revenue Code governing exemption on revenue taxes (No. 575) B.E. 2556 to reduce personal income tax rate for income received in 2013.

3. กฎหมายเพื่อให้เกิดความเท่าเทียมกันทางภาระภาษีในการลงทุนในตลาดหลักทรัพย์ตามมาตรการภาษีและค่าธรรมเนียมเพื่อสนับสนุนการพัฒนาตลาดทุนไทย อันเป็นการสอดรับกับนโยบายที่ส่งเสริมให้มีการเคลื่อนย้ายเงินทุนระหว่างประเทศใน AEC ได้แก่

3.1 พระราชกฤษฎีกา ออกตามความในประมวลรัษฎากร ว่าด้วยการลดอัตราและยกเว้นรัษฎากร (ฉบับที่ 538) พ.ศ. 2555 ลดอัตราและยกเว้นภาษีเงินได้บุคคลธรรมดา ให้แก่ผู้มีเงินได้ซึ่งอยู่ในประเทศไทยและได้รับเงินปันผลจากบริษัทหรือห้างหุ้นส่วนนิติบุคคลที่ตั้งขึ้นตามกฎหมายต่างประเทศซึ่งได้นำหลักทรัพย์เข้ามาจดทะเบียนในตลาดหลักทรัพย์แห่งประเทศไทยและยอมให้ผู้จ่ายเงินได้นั้นหักภาษี ณ ที่จ่ายในอัตราร้อยละ 10 ของเงินได้ เมื่อถึงกำหนดยื่นรายการให้ได้รับยกเว้นไม่ต้องนำเงินปันผลดังกล่าวมารวมคำนวณเพื่อเสียภาษีเงินได้ ทั้งนี้ เฉพาะกรณีที่ผู้มีเงินได้ดังกล่าวไม่ขอรับเงินภาษีที่ถูกหักไว้นั้นคืน หรือไม่ขอเครดิตเงินภาษีที่ถูกหักไว้นั้นไม่ว่าทั้งหมดหรือบางส่วน

3.2 กฎกระทรวง ฉบับที่ 290 (พ.ศ. 2555) ออกตามความในประมวลรัษฎากร ว่าด้วยการยกเว้นรัษฎากร ซึ่งแก้ไขเพิ่มเติมกฎกระทรวง ฉบับที่ 126 (พ.ศ. 2509) ออกตามความในประมวลรัษฎากร ว่าด้วยการยกเว้นรัษฎากร ยกเว้นภาษีเงินได้บุคคลธรรมดาสำหรับเงินได้จากการขายหลักทรัพย์ที่จดทะเบียนในตลาดหลักทรัพย์ในประเทศสมาชิกอาเซียน ที่มีการซื้อขายผ่านระบบที่ตลาดหลักทรัพย์แห่งประเทศไทยจัดให้มีขึ้น แต่ไม่รวมถึงเงินได้จากการขายหลักทรัพย์ที่เป็นตั๋วเงินคลัง พันธบัตร ตั๋วเงิน หรือหุ้นกู้

3. Law to create equal tax burden for investing in the stock market and to promote Thai capital market development plan which conforms to the free movement of capital policy within AEC countries as follows:

3.1 Royal Decree issued under the Revenue Code governing reduction and exemption on revenue taxes (No. 538) B.E. 2555 which was enacted to reduce and exempt personal income tax for a taxpayer who resides in Thailand and received dividends from the company or juristic partnership incorporated under foreign law and those who registered their stocks in the stock exchange of Thailand with tax being withheld at the rate of 10 percent. When it is time to file the tax return, such taxpayer may elect to pay tax at the rate of 10 percent of income instead of calculating the amount of tax by filing a tax return without retaining or crediting all or any portion of such a withholding tax.

3.2 Ministerial Regulations No. 290 (B.E. 2555) issued under the Revenue Code governing exemption on revenue code which was enacted to amend Ministerial Regulations No. 126 (B.E. 2509) issued under the Revenue Code governing exemptions from the revenue code states that there shall be personal income tax exemption for income derived from selling shares registered in the stock exchanges of ASEAN countries via the trading system which is set up by the stock exchange of Thailand. Such income shall not include income derive from selling the financial negotiabal note, bond, bill and debenture.

4. กฎหมายเพื่อเสริมสร้างความเข้มแข็งของบริษัทหรือห้างหุ้นส่วนนิติบุคคลซึ่งมีทุนที่ชำระแล้วในวันสุดท้ายของรอบระยะเวลาบัญชีไม่เกิน 5 ล้านบาท และมีรายได้จากการขายสินค้าหรือบริการรวมกันไม่เกิน 30 ล้านบาท ตามมาตรการการคลังและการเงินเพื่อบรรเทาผลกระทบจากการปรับอัตราค่าจ้างขั้นต่ำและเพิ่มขีดความสามารถของผู้ประกอบธุรกิจขนาดกลางและขนาดย่อม (SMEs)

4.1 พระราชกฤษฎีกา ออกตามความในประมวลรัษฎากร ว่าด้วยการยกเว้นรัษฎากร (ฉบับที่ 561) พ.ศ. 2556 ยกเว้นภาษีเงินได้นิติบุคคลสำหรับเงินได้ที่ได้จากการขายทรัพย์สินประเภทเครื่องจักรที่ใช้ในการผลิตสินค้าที่ได้กระทำในปี 2556 และได้ซื้อเครื่องจักรใหม่ทดแทนเครื่องจักรเก่าที่ขายไปภายในกำหนดเวลา 1 ปีก่อนซื้อเครื่องจักรใหม่ หรือภายใน 1 ปีหลังจากการขายเครื่องจักรเก่า

4.2 พระราชกฤษฎีกา ออกตามความในประมวลรัษฎากร ว่าด้วยการยกเว้นรัษฎากร (ฉบับที่ 562) พ.ศ. 2556 ยกเว้นภาษีเงินได้นิติบุคคลและภาษีเงินได้บุคคลธรรมดาเป็นจำนวนร้อยละ 50 ของรายจ่ายที่ได้จ่ายเป็นค่าจ้างให้แก่ลูกจ้างในปี 2556 เฉพาะส่วนต่างของค่าแรงที่จ่ายเพิ่มขึ้นจากเดิมเป็น 300 บาทต่อวัน

4. Law to strengthen the company or juristic partnership with paid-up capital of 5 million Baht and below with an annual turnover from sales of goods or provision of services not exceeding 30 million Baht according to the Ministry of Finance measures. Such tax measure is released in order to relieve the burden from increasing the minimum wage as well as to increase the ability of Small and Medium Enterprises (SMEs) to compete.

4.1 Royal Decree issued under the Revenue Code governing exemption on revenue taxes (No. 561) B.E. 2556 states that corporate income tax is exempt on income derive from sales of old machines for the purpose of purchasing new machines within a year before or after sales of such old machines. This tax benefit shall be available from 1 January 2013 to 31 December 2013.

4.2 Royal Decree issued under the Revenue Code governing exemption on revenue taxes (No. 562) B.E. 2556 states that there shall be a corporate income tax and personal income tax exemption by allowing to the deduction of expenses at the rate of 50 percent if the total of the difference between the wages is in the amount not exceeding 300 Baht per day during 2013.

4.3 พระราชกฤษฎีกา ออกตามความในประมวลรัษฎากร ว่าด้วยการหักค่าสึกหรอและค่าเสื่อมราคาของทรัพย์สิน (ฉบับที่ 563) พ.ศ. 2556 ซึ่งแก้ไขเพิ่มเติมพระราชกฤษฎีกา ออกตามความในประมวลรัษฎากร ว่าด้วยการหักค่าสึกหรอและค่าเสื่อมราคาของทรัพย์สิน (ฉบับที่ 145) พ.ศ. 2527 ให้สิทธิเลือกหักค่าสึกหรอและค่าเสื่อมราคาของทรัพย์สินซึ่งได้ซื้อมาระหว่างวันที่ 1 มกราคม 2555 - 31 ธันวาคม 2556 และไม่เคยผ่านการใช้งานมาก่อนเป็นกรณีพิเศษ โดยให้สิทธิเลือกหักค่าสึกหรอและค่าเสื่อมราคาทรัพย์สินดังกล่าวในอัตราร้อยละ 100 ของมูลค่าต้นทุนทรัพย์สินดังกล่าว

4.4 พระราชกฤษฎีกา ออกตามความในประมวลรัษฎากร ว่าด้วยการลดอัตราและยกเว้นรัษฎากร (ฉบับที่ 564) พ.ศ. 2556 ซึ่งแก้ไขเพิ่มเติมพระราชกฤษฎีกา ออกตามความในประมวลรัษฎากร ว่าด้วยการลดอัตราและยกเว้นรัษฎากร (ฉบับที่ 530) พ.ศ. 2554 ปรับปรุงการยกเว้นภาษีเงินได้นิติบุคคลสำหรับบริษัทหรือห้างหุ้นส่วนนิติบุคคลซึ่งมีทุนที่ชำระแล้วในวันสุดท้ายของรอบระยะเวลาบัญชีไม่เกิน 5 ล้านบาท และมีรายได้จากการขายสินค้าและการให้บริการไม่เกิน 30 ล้านบาท โดยยกเว้นภาษีเงินได้นิติบุคคลสำหรับกำไรสุทธิส่วนที่ไม่เกิน 300,000 บาทแรก และให้คงจัดเก็บในอัตราร้อยละ 15 ของกำไรสุทธิเฉพาะส่วนที่เกิน 300,000 บาท แต่ไม่เกิน 1 ล้านบาท ส่วนกำไรสุทธิเฉพาะส่วนที่เกิน 1 ล้านบาท ให้คงจัดเก็บในอัตราร้อยละ 20 ทั้งนี้ สำหรับรอบระยะเวลาบัญชีที่เริ่มในหรือหลังวันที่ 1 มกราคม 2556 เป็นต้นไป

4.3 Royal Decree issued under the Revenue Code governing wear and tear and depreciation of assets (No. 563) B.E. 2556 was enacted to amend Royal Decree issued under the Revenue Code governing wear and tear and depreciation of assets (No. 145) B.E. 2527 states that a company or juristic partnership with registered capital not more than 5 million Baht and income from sales of goods or provision of services not exceeding 30 million Baht per year shall be allowed to deduct wear and tear and depreciation of new machines used in production of goods or provision of services at the rate of 100 percent of the value of such machine upon the date of receipt. This tax benefit shall be available from 1 January 2013 to 31 December 2013.

4.4 Royal Decree issued under the Revenue Code governing reduction and exemption on revenue taxes (No. 564) B.E. 2556 was enacted to amend Royal Decree issued under the Revenue Code governing reduction and exemption on revenue taxes (No. 530) B.E. 2554 states that the corporate income tax rate of company or juristic partnership with paid-up capital not more than 5 million Baht with an annual turnover from sales of goods or provision of services not exceeding 30 million Baht, shall be exempted on the net profit range of 1-300,000 Baht and reduced to 15 percent on net profit range exceeding 300,000 Baht but up to a maximum of 1 million Baht and 20 percent on net profit for the amount above 1 million Baht. This tax benefit shall be effective for the accounting period starting on or after 1 January 2013.

5. กฎหมายเพื่อเสริมสร้างความเข้มแข็งของธุรกิจที่มีการปรับโครงสร้างของกิจการตามมาตรการภาษีเพื่อสนับสนุนการควบรวมกิจการ

5.1 พระราชกฤษฎีกา ออกตามความในประมวลรัษฎากร ว่าด้วยการยกเว้นรัษฎากร (ฉบับที่ 542) พ.ศ. 2555 ซึ่งแก้ไขเพิ่มเติมพระราชกฤษฎีกา ออกตามความในประมวลรัษฎากร ว่าด้วยการยกเว้นรัษฎากร (ฉบับที่ 10) พ.ศ. 2500 ยกเว้นภาษีเงินได้นิติบุคคลสำหรับผลประโยชน์ที่ได้รับจากการที่ผู้ประกอบกิจการซึ่งเป็นบริษัทควบเข้ากันหรือโอนกิจการทั้งหมดให้แก่กัน โดยโอนหุ้นเพื่อแลกกับหุ้นในบริษัทใหม่อันได้ควบเข้ากันหรือบริษัทผู้รับโอนกิจการทั้งหมด ทั้งนี้ เฉพาะซึ่งตีราคาเป็นเงินได้เกินกว่าเงินทุนและการโอนหุ้นที่ได้กระทำในรอบระยะเวลาบัญชีเดียวกันกับการควบเข้ากันหรือการโอนกิจการทั้งหมด

5. Law to strengthen the business restructuring according to the merger tax measures.

5.1 Royal Decree issued under the Revenue Code governing exemption on revenue taxes (No. 542) B.E. 2555 was enacted to amend Royal Decree issued under the Revenue Code governing exemption on revenue taxes (No. 10) B.E. 2500 states that corporate income tax shall be exempted for companies or juristic partnerships who are a shareholder in a company that receives benefits from the merger or transfer of entire business to another business operator by transferring the shares in exchange for shares in the new company or for the company that has accepted the transfer of an entire business that has specifically been valued exceeding the capital and the transfer is made within the same accounting period as the merger or transfer of the entire business.

5.2 กฎกระทรวง ฉบับที่ 291 (พ.ศ. 2555) ออกตามความในประมวลรัษฎากร ว่าด้วยการยกเว้นรัษฎากร ซึ่งแก้ไขเพิ่มเติมกฎกระทรวง ฉบับที่ 126 (พ.ศ. 2509) ออกตามความในประมวลรัษฎากร ว่าด้วยการยกเว้นรัษฎากร ยกเว้นภาษีเงินได้บุคคลธรรมดาสำหรับผลประโยชน์ที่ผู้ถือหุ้นได้รับจากการที่ผู้ประกอบกิจการซึ่งเป็นบริษัทควบเข้ากันหรือโอนกิจการทั้งหมดให้แก่กัน โดยโอนหุ้นเพื่อแลกกับหุ้นในบริษัทใหม่อันได้ควบเข้ากันหรือบริษัทผู้รับโอนกิจการ ทั้งนี้ เฉพาะซึ่งตีราคาเป็นเงินได้เกินกว่าเงินทุนและการโอนหุ้นที่ได้กระทำในรอบระยะเวลาบัญชีเดียวกันกับการควบเข้ากันหรือการโอนกิจการทั้งหมด

5.3 ร่างพระราชกฤษฎีกา ออกตามความในประมวลรัษฎากร ว่าด้วยการยกเว้นรัษฎากร ยกเว้นภาษีเงินได้ ภาษีมูลค่าเพิ่ม ภาษีธุรกิจเฉพาะ และอากรแสตมป์ให้แก่สถาบันการเงินและผู้ถือหุ้นของสถาบันการเงินสำหรับเงินได้พึงประเมิน มูลค่าของฐานภาษี รายรับ และการกระทำตราสาร อันเนื่องมาจากการที่สถาบันการเงินควบเข้ากันหรือโอนกิจการให้แก่กัน ตามแผนพัฒนาระบบสถาบันการเงินระยะที่ 2 ซึ่งขณะนี้ได้ผ่านการตรวจพิจารณาร่างกฎหมายจากสำนักงานคณะกรรมการกฤษฎีกาแล้ว และอยู่ระหว่างกระบวนการยืนยันความเห็นชอบร่างกฎหมาย

5.2 Ministerial Regulations No. 291 (B.E. 2555) issued under the Revenue Code governing exemption on revenue taxes was enacted to amend Ministerial Regulations No. 126 (B.E. 2509) issued under the Revenue Code governing exemption on revenue taxes states that personal income tax shall be exempted for persons who are shareholders in a company that receives benefits from the merger or transfer of entire business to another business by transferring shares in exchange for shares in the new company or if the company that has accepted the transfer of entire business that has specifically that has been valued in money exceeding the capital and the transfer is made within the same accounting period as the merger or transfer of the entire business.

5.3 Draft of Royal Decree issued under the Revenue Code governing exemption on revenue taxes stated that there shall be exemption on income tax, value added tax, specific business tax, and stamp duty for Financial institutions and shareholders of Financial institutions for assessable income, value of tax base, gross receipts and execution of instrument on the benefits received from the merger or transfer of business to each other according to the Financial institutions development plan phase 2. Such draft has already been approved by the office of the council of State and in the process of confirmation on such draft.

5.4 พระราชกฤษฎีกา ออกตามความในประมวลรัษฎากร จำนวน 2 ฉบับ ตามมาตรการภาษีเพื่อสนับสนุนการควบรวมกิจการประเด็นเงินสำรองของสถาบันการเงินและกิจการประกันภัย

(1) พระราชกฤษฎีกา ออกตามความในประมวลรัษฎากร ว่าด้วยการยกเว้นรัษฎากร (ฉบับที่ 573) พ.ศ. 2556 ยกเว้นภาษีเงินได้นิติบุคคลให้แก่บริษัทเดิมอันได้ควบเข้ากันหรือบริษัทผู้โอนกิจการที่ต้องจดทะเบียนเลิก สำหรับเงินได้ที่เป็นเงินสำรองซึ่งได้กันไว้ตามมาตรา 65 ตรี (1) แห่งประมวลรัษฎากร และต้องนำมารวมคำนวณเป็นรายได้ในรอบระยะเวลาบัญชีที่ควบเข้ากันหรือโอนกิจการทั้งหมดให้แก่กัน

(2) พระราชกฤษฎีกา ออกตามความในประมวลรัษฎากร ว่าด้วยรายจ่ายที่ไม่ให้ถือเป็นรายจ่ายในการคำนวณกำไรสุทธิ (ฉบับที่ 574) พ.ศ. 2556 กำหนดให้รายจ่ายของบริษัทเดิมอันได้ควบเข้ากันหรือบริษัทผู้โอนกิจการที่ต้องจดทะเบียนเลิก เป็นจำนวนเท่ากับเงินสำรองที่ได้กันไว้ ตามมาตรา 65 ตรี (1) แห่งประมวลรัษฎากร เป็นรายจ่ายที่ไม่ให้ถือเป็นรายจ่ายในการคำนวณกำไรสุทธิตามมาตรา 65 ตรี (20) แห่งประมวลรัษฎากร

5.4 Royal Decree issued under the Revenue Code according to the supporting merger tax measures relating to the reserves of financial institutions and insurance companies.

(1) Royal Decree issued under the Revenue Code governing exemption on revenue taxes (No. 573) B.E. 2556 states that there shall be corporate income tax exemption for the merged company or companies that transfer their shares and are being dissolved for the reserves set aside before calculation of profit according to Section 65 Ter of the Revenue Code. Such reserves shall be calculated as income in the accounting period in which the merger or transfer of entire business occurred.

(2) Royal Decree issued under the Revenue Code governing expenses which shall not be allowed as expenses in the calculation of net profits (No. 574) B.E. 2556 states that expenses of the merged companies or companies who transfer their shares and are being dissolved for the amount equal to the reserves according to Section 65 Ter of the Revenue Code shall not be allowed as expenses in the calculation of net profits according to Section 65 Ter of the Revenue Code.

6. กฎหมายตามมาตรการสนับสนุนการขยายตัวทางเศรษฐกิจอย่างมีเสถียรภาพ ซึ่งผ่านการพิจารณาของคณะรัฐมนตรีแล้ว เมื่อวันที่ 27 สิงหาคม 2556

6.1 ร่างพระราชกฤษฎีกา ออกตามความในประมวลรัษฎากร ว่าด้วยการยกเว้นรัษฎากร ยกเว้นภาษีเงินได้นิติบุคคล สำหรับเงินได้เป็นจำนวนร้อยละ 100 ของรายจ่ายที่ได้จ่ายเพื่อการจัดอบรมสัมมนาภายในประเทศให้แก่ลูกจ้าง หรือรายจ่ายที่ได้จ่ายให้แก่ผู้ประกอบธุรกิจนำเที่ยวตามกฎหมายว่าด้วยธุรกิจนำเที่ยวและมัคคุเทศก์เพื่อการอบรมสัมมนาดังกล่าว เป็นเวลาสองรอบระยะเวลาบัญชี สำหรับรอบระยะเวลาบัญชีที่เริ่มในหรือหลังวันที่ 1 มกราคม 2556 ทั้งนี้ ตามมาตรการภาษีเพื่อสนับสนุนการจัดสัมมนาในประเทศ

6.2 ร่างพระราชกฤษฎีกา ออกตามความในประมวลรัษฎากร ว่าด้วยการหักค่าสึกหรอและค่าเสื่อมราคาของทรัพย์สิน ให้บริษัทหรือห้างหุ้นส่วนนิติบุคคลที่เป็นผู้ประกอบอุตสาหกรรมท่องเที่ยวตามกฎหมายว่าด้วยการท่องเที่ยวแห่งประเทศไทย สามารถหักค่าสึกหรอและค่าเสื่อมราคาของทรัพย์สินดังกล่าวได้เบื้องต้นในอัตราร้อยละ 50 ของมูลค่าต้นทุน สำหรับทรัพย์สินที่ได้มาและอยู่ในสภาพพร้อมที่จะใช้งานได้ตามวัตถุประสงค์ ตั้งแต่วันที่ 1 มกราคม 2556 ถึงวันที่ 31 ธันวาคม 2557 ทั้งนี้ ตามมาตรการภาษีเพื่อยกระดับอุตสาหกรรมท่องเที่ยว

7. มาตรการภาษีเพื่อปรับปรุงระบบภาษี และเพิ่มขีดความสามารถในการแข่งขันของประเทศ

7.1 มาตรการภาษีเพื่อสนับสนุนธุรกิจเงินร่วมลงทุน (Venture Capital) ซึ่งอยู่ระหว่างพิจารณาปรับปรุงมาตรการเดิม

7.2 มาตรการยกเว้นภาษีเงินปันผลและผลได้จากทุน (Capital Gains) ซึ่งอยู่ระหว่างพิจารณา โดยจะมีการจัดประชาพิจารณ์เพื่อรับฟังความคิดเห็นจากผู้มีส่วนได้ส่วนเสียทุกฝ่ายก่อน

7.3 การปรับเพิ่มบทบัญญัติว่าด้วยการจัดเก็บภาษีระหว่างประเทศในประมวลรัษฎากร (International Chapter) ซึ่งอยู่ระหว่างดำเนินการศึกษาและวิเคราะห์ข้อมูลเพื่อนำไปจัดทำร่างกฎหมาย เพื่อนำเสนอกระทรวงการคลังและคณะรัฐมนตรีต่อไป

6. Law governing the stable expansion of economic measures which have been considered by the Cabinet on 27 August 2013.

6.1 Draft of Royal Decree issued under the Revenue Code governing exemption on revenue taxes states that the expenses paid in order to provide the domestic seminar for the employees or expense paid to the tour business operators can be deducted in the addition to the same type of expenses totaling 100 percent according to the law of tour business and tour guides, and for the seminar thereof. This tax benefit shall be available for 2 consecutive accounting periods beginning on or after 1 January 2013.

6.2 Draft of Royal Decree issued under the Revenue Code governing wear and tear and depreciation of assets states that companies or juristic partnerships which operate in the tour industry according to the law of the tourism of Thailand shall use the purchase price of the assets as depreciation deductible in the calculation of net profits in addition to the same type of totaling 50 percent of price thereof. This tax benefit shall be available from 1 January 2013 to 31 December 2014.

7. Tax measures to develop the tax system and enhance the ability of the country to compete.

7.1 Tax measure to support venture capital which are in process.

7.2 Tax exemption on dividend and capital gains measure which is in process of holding public hearing from the stakeholders.

7.3 Increasing regulations governing international transactions in the Revenue Code is in process of studying and analyzing the information in order to draft the law and propose such draft to the Ministry of Finance and the Cabinet for the approval.

8. การเร่งรัดการจัดทำอนุสัญญาหรือความตกลงเพื่อการเว้นการเก็บภาษีซ้อนระหว่างประเทศไทยกับกลุ่มประเทศใน AEC ซึ่งปัจจุบันประเทศไทยมีอนุสัญญาหรือความตกลงเพื่อการเว้นการเก็บภาษีซ้อนกับกลุ่มประเทศใน AEC แล้ว 7 ประเทศ เหลืออีก 2 ประเทศที่ยังไม่มีอนุสัญญาหรือความตกลงระหว่างกัน ได้แก่ ประเทศบรูไน และประเทศกัมพูชา ทั้งนี้ ประเทศบรูไนได้มีการเจรจาแล้วเสร็จ และขณะนี้อยู่ระหว่างการดำเนินการของกระทรวงการต่างประเทศ ส่วนประเทศกัมพูชายังไม่ได้รับการตอบรับแต่อย่างใด

การเตรียมการด้านกฎหมายและมาตรการด้านภาษีอากรของกรมสรรพากรตามที่กล่าวมาแล้วข้างต้น จะช่วยให้ประเทศไทยสามารถก้าวเข้าสู่การเป็นสมาชิก AEC ได้ โดยยังคงขีดความสามารถที่จะแข่งขันกับประเทศคู่ค้า และเตรียมพร้อมรับมือกับการพัฒนาอย่างยั่งยืนต่อไป

8. Negotiating and executing Double Tax Agreements between Thailand and countries in AEC. Presently, the Revenue Department of Thailand has concluded and signed 7 Double Tax Agreements with AEC countries. Brunei and Cambodia are the only 2 countries which have not signed a Double tax Agreement with Thailand. However, the negotiations with Brunei were recently completed and are being processed by the Ministry of Foreign Affairs. On the other hand, the negotiations with Cambodia are presently at a standstill.

The Revenue Department has prepared the above tax laws and measures in order to promote Thailand as a member of the AEC to be competitive with other AEC countries and to sustain growth.

รางวัล และคำสัญญา

ในห้องเรียนเมื่อเด็กมีการเรียนรู้ และมีการแสดงออกอย่างสร้างสรรค์ มีผลการเรียนที่ดีเยี่ยม ครูอาจจะมีการยกย่องชมเชย หรือโรงเรียนบางแห่งอาจจัดพิธีมอบรางวัลอย่างเป็นทางการ แต่นักการศึกษาบางคนก็ไม่เห็นด้วยกับวิธีการเหล่านี้ เนื่องจากการให้รางวัลเฉพาะเด็กดีเด่นที่มีจำนวนน้อย อาจสร้างผลกระทบทางลบต่อระบบการศึกษาโดยรวมได้ เพราะยังมีเด็กอีกจำนวนมากที่ควรได้รับโอกาสและสร้างแรงจูงใจให้มีการแสดงออกถึงทักษะจากการเรียนรู้ที่มีความหมายมากกว่าการให้รางวัล นักการศึกษาจึงควรสร้างสภาพแวดล้อมจากภายนอกสู่ภายในห้องเรียน เพื่อสร้างนิสัยใฝ่เรียนรู้ให้เกิดขึ้นกับเด็กทุกคนไปพร้อมกัน

ในทางกลับกัน ในชีวิตการทำงาน การเพิ่มคุณค่าของคนทำงานโดยการให้การยอมรับ การประกาศเกียรติคุณผ่านรางวัลหลากหลายประเภท กลับเป็นแรงจูงใจอย่างหนึ่งที่ทำให้คนในองค์กรได้มีโอกาสแสดงออกถึงศักยภาพของตนได้อย่างเต็มที่ ทำให้คนทำงานรู้สึกถึงความเป็นส่วนหนึ่งขององค์กร ผลที่ได้ตามมาคือการสร้างความเชื่อมั่นและได้รับการยอมรับจากคนในสังคม ทำให้องค์กรมีความก้าวหน้าอย่างต่อเนื่อง

กรมสรรพากรมีวัฒนธรรมองค์กรที่เปิดโอกาสให้เจ้าหน้าที่ทุกระดับไม่ว่าจะปฏิบัติหน้าที่อยู่แห่งใดของประเทศก็ตาม สามารถแสดงออกถึงความสามารถอย่างสร้างสรรค์ ทั้งในรูปแบบการรวมตัวกันเป็นทีม หรือการนำเสนอในฐานะส่วนบุคคล โดยยึดโยงกับพันธสัญญาหรือยุทธศาสตร์ของกรมสรรพากร มีการเชื่อมโยงการทำงานเข้ากับระบบงาน ถ่ายทอดแนวคิดให้เข้าถึงเทคโนโลยีสารสนเทศที่ทันสมัย มีการปรับปรุงพัฒนาให้ดีขึ้นจากที่เป็นอยู่ พร้อมถึงซึ่งความไม่หยุดนิ่งแห่งความคิดที่สร้างสรรค์ และที่เหนืออื่นใดต้องเข้าถึงความต้องการของประชาชนอย่างแท้จริง

Award and Promise

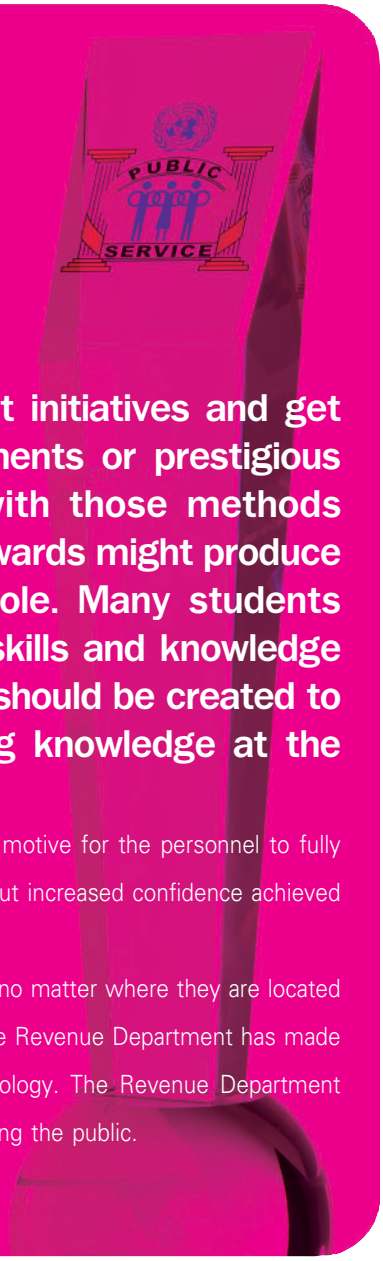

When children in a school gain knowledge, start initiatives and get good grades, teachers probably give them compliments or prestigious awards. However, some educationists disagree with those methods because giving a few numbers of excellent student awards might produce negative effect on the education system as a whole. Many students deserve a chance and are motivated to show their skills and knowledge without award. Educationists believe an environment should be created to establish a strong sense of every student acquiring knowledge at the same time.

However, adding value to work life that is recognized by a variety of awards is a motive for the personnel to fully develop and improve their abilities. It leads to a unity in the organization and brings about increased confidence achieved by recognition from the public as an always improving organization.

The Revenue Department creates the culture of giving an opportunity to personnel no matter where they are located to demonstrate their value in the form of either team work or on an individual basis. The Revenue Department has made a commitment to connect its working processes and operations using modern technology. The Revenue Department technology plans are developed for the long term with the goal of connecting and serving the public.

ในปี 2556 ที่ผ่านมาจึงเป็นอีกปีหนึ่งที่กรมสรรพากรประสบความสำเร็จ มีผลงานซึ่งเป็นที่ประจักษ์แก่สายตาสาธารณชนผ่านรางวัลในระดับประเทศจากหน่วยงานมากมาย

หน่วยงานผู้มอบรางวัล	ประเภทรางวัล	กรมสรรพากรได้รับรางวัล	จากผลงาน	ผู้นำเสนอผลงาน
สำนักงานคณะกรรมการวิจัยแห่งชาติ	รางวัลสภาวิจัยแห่งชาติ	ประกาศเกียรติคุณ	ระบบข้อมูลภาษีหัก ณ ที่จ่าย เพื่อการบริหารจัดการ	สำนักงานสรรพากรภาค 10
กระทรวงการคลัง	เพชรวายุภักษ์ ครั้งที่ 4	ชนะเลิศ	ระบบควบคุมลูกหนี้ภาษีอากร (Debt Management System : DMS)	กรมสรรพากร โดยสำนักมาตรฐานการจัดเก็บภาษีและสำนักเทคโนโลยีสารสนเทศ
	เพชรวายุภักษ์ ครั้งที่ 4	ชมเชย	ระบบงานคืนภาษีเงินได้บุคคลธรรมดา (Personal Income Tax Refund System : PITRS)	กรมสรรพากร โดยสำนักมาตรฐานการจัดเก็บภาษีและสำนักเทคโนโลยีสารสนเทศ
	เพชรวายุภักษ์ ครั้งที่ 4	รองชนะเลิศ 1 ระดับพื้นที่หรือภูมิภาค	การใช้แบบประเมินความเสี่ยงเพื่อตรวจหาการใช้ใบกำกับภาษีปลอม	สำนักงานสรรพากรพื้นที่ชลบุรี 2
	เพชรวายุภักษ์ ครั้งที่ 4	ชมเชย ระดับพื้นที่หรือภูมิภาค	Tax School	สำนักงานสรรพากรพื้นที่สงขลา 2
	เพชรวายุภักษ์ ครั้งที่ 4	ชมเชย ระดับกลุ่มบุคคลหรือบุคคล	การเพิ่มประสิทธิภาพการบริหารการตรวจสอบและการตรวจคืนภาษี (Tax Audit Efficiency Model) "ระบบกำกับดูแลและตรวจสอบภาษี"	สำนักมาตรฐานการกำกับและตรวจสอบภาษี
	เพชรวายุภักษ์ ครั้งที่ 4	ชมเชย ระดับกลุ่มบุคคลหรือบุคคล	ระบบงานให้บริการรับฝากเอกสาร (ประกอบการยื่นแบบแสดงรายการภาษี/พิจารณาคืนภาษีเงินได้บุคคลธรรมดา)	สำนักเทคโนโลยีสารสนเทศ
	เพชรวายุภักษ์ ครั้งที่ 4	ชมเชย ระดับกลุ่มบุคคลหรือบุคคล	การพัฒนาระบบเชื่อมโยงข้อมูล ตรวจสอบหักลดหย่อนภาษีได้ทันที (Good Link for Good Right)	สำนักงานสรรพากรพื้นที่เชียงใหม่ 2
สมาคมการจัดการธุรกิจแห่งประเทศไทย (TMA)	Thailand ICT Excellence Awards 2012		Speedy Barcode	สำนักบริหารการเสียภาษีทางอิเล็กทรอนิกส์
สำนักงาน ก.พ.ร.	รางวัลบริการภาครัฐแห่งชาติ	ดีเด่น	ของเก่าเท่าของใหม่ใส่ใจผู้เสียภาษี	สำนักงานสรรพากรภาค 8
สำนักงาน ก.พ.ร.	รางวัลบริการภาครัฐแห่งชาติ	ดี	ระบบการบริการพิเศษ Quick Point Service (QPS)	สำนักงานสรรพากรพื้นที่สาขายานนาวา

เวทีประกวดต่าง ๆ จึงเป็นรูปแบบการขับเคลื่อนองค์กรที่ดีวิธีหนึ่ง ทำให้ได้รับความสนใจจากหน่วยงานและกลุ่มบุคคลหรือบุคคลภายในกรมสรรพากรร่วมกันส่งผลงานเข้าประกวดมากมาย แม้ผลงานบางประเภทอาจจะไม่ได้รับการพิจารณาคัดเลือกจากหน่วยงานระดับประเทศข้างต้นในครั้งนี้ แต่สังคมภายนอกสามารถเชื่อมั่นในกรมสรรพากรได้ว่าคำแนะนำจากกรรมการผู้ทรงคุณวุฒิในเวทีประกวดต่าง ๆ หรือปัญหาอุปสรรคที่กรมสรรพากรเผชิญในวันนี้ เป็นหนึ่งในแรงพลังที่ทำให้คนกรมสรรพากรพร้อมแก้ไขเปลี่ยนแปลง และพัฒนาเพื่อสร้างความโปร่งใสในการทำงาน ทำให้เกิดการยอมรับจากทุกภาคส่วนของประเทศไทยได้อย่างแน่นอน เราขอสัญญา...

In 2013 the Revenue Department achieved considerable successes as prove by awards received from many reputable public organizations.

Award granted organization	Types of Awards	Categories of Awards	Achievement	Creator
National Research Council of Thailand	National Research Award	Commemorative Certificate	Withholding tax system for tax administration	Regional Revenue Office 10
Ministry of Finance	Petchvayupak IV	First prize	Debt Management System (DMS)	The Revenue Department by Bureau of Tax Collection Standards and Bureau of Information Technology
	Petchvayupak IV	Honorable Mention Award	Personal Income Tax Refund system (PITRS)	The Revenue Department by Bureau of Tax Collection Standards and Bureau of Information Technology
	Petchvayupak IV	Second best award, area or region level	Using of risk assessment forms in order to inspect false tax invoice	Area Revenue Office Chonburi 2
	Petchvayupak IV	Honorable Mention Award, area or region level	Tax School	Area Revenue Office Songkla 2
	Petchvayupak IV	Honorable Mention Award, group of persons or person	Tax Audit Efficiency Model	Bureau of Tax Supervision and Audit Standards
	Petchvayupak IV	Honorable Mention Award, group of persons or person	Document Depositing Service System	Bureau of Information Technology
	Petchvayupak IV	Honorable Mention Award, group of persons or person	Good Link for Good Right	Area Revenue Office Chiangmai 2
Thailand Management Association (TMA)	Thailand ICT Excellence Awards 2012		Speedy Barcode	Bureau of Electronic Processing Administration
Office of the Public Sector Development Commission	Public Sector Services Award	Excellence	We care for taxpayers	Regional Revenue Office 8
Office of the Public Sector Development Commission	Public Sector Services Award	Good	Quick Point Service (QPS)	Area Revenue Yannawa Branch Office

These stages are designed to drive the organization and engage the interest of state agencies, working groups and internal staff to successfully pursue their work through competition. Although some works may not be awarded by these national organizations, the public can be confident that the Revenue Department makes recommendations from competent committees. The obstacles currently facing the Revenue Department require drive to overcome. The Revenue Department personnel must be willing to adjust, evolve and develop the trust and integrity from every part of Thailand. We promise you to do our best...

ดนตรี สร้างเด็กดี สังคมเป็นสุข

Music creates well-behaved child and harmony

พลังในการขับเคลื่อนสังคมและประเทศให้มีความเจริญรุ่งเรือง สามารถแข่งขันกับนานาอารยประเทศได้นั้น หัวใจสำคัญอยู่ที่ทรัพยากรมนุษย์ หรือ "คน" ดังนั้น กรมสรรพากรจึงเห็นถึงความจำเป็นและถือว่าเป็นภารกิจสำคัญที่ต้องดำเนินการพัฒนา "คน" ให้มีคุณภาพ ซึ่งมีความสำคัญมิได้ยิ่งหย่อนกว่าภารกิจหลักในด้านการจัดเก็บภาษีอากรแต่อย่างใด ทั้งนี้ การพัฒนาทรัพยากรมนุษย์ให้มีคุณภาพได้นั้น ควรเกิดจากจิตสำนึก ทัศนคติที่ดี ซึ่งต้องเริ่มตั้งแต่เด็กหรือเยาวชน ซึ่งเป็นเสมือนต้นกล้าที่เหมาะต่อการบ่มเพาะ ดั่งสำนวนที่ว่า "ไม้อ่อนดัดง่าย ไม้แก่ดัดยาก"

Human resources are the key driving force which helps drive society and country to economicprosperity. The Revenue Department sees the importance of human resources development not less than other main responsibility of the Revenue Department in collecting taxes. An effective human resource development should stems from good ethics and perception which needs to start from young age similar to good seedling which lead to strong tree or in Thai proverb "Young shoot is easy to bend mature branch is hard to bend".

กรมสรรพากรตระหนักดีว่าดนตรีมีประโยชน์ ซึ่งในทางการแพทย์ยังได้นำมาใช้ในการบำบัดจิตใจ พัฒนาทักษะและส่งเสริมศักยภาพคนในหลากหลายด้าน นอกเหนือจากการเล่นเพื่อความสนุกสนาน เพลิดเพลินแล้ว แต่ยังสร้างพัฒนาการที่ดีให้แก่เด็ก ๆ ทั้งร่างกายและจิตใจ ทำให้มีสมาธิ ความคิดสร้างสรรค์ ความอดทน อดกลั้น ตลอดจนสร้างความมีวินัย ความรับผิดชอบต่อตนเองและส่วนรวมด้วย

โครงการ "คุณ คือ คนดี...ที่เสียภาษีถูกต้อง" จึงเป็นอีกหนึ่งกิจกรรมที่กรมสรรพากรจัดขึ้น เพื่อปลูกจิตสำนึกสร้างทัศนคติและค่านิยมที่ดี ให้แก่เด็กนักเรียนระดับประถมศึกษา โดยกิจกรรมในปี 2556 เป็นการมอบเครื่องดนตรีให้แก่โรงเรียนที่ขาดแคลนหรืออยู่ห่างไกล ไปใช้ในการพัฒนาการเรียนการสอนหรือกิจกรรมต่าง ๆ ซึ่งจะเป็นประโยชน์ต่อการพัฒนาของเด็ก ๆ นอกจากนี้ ยังจัดกิจกรรมอบรมเพิ่มทักษะความรู้ให้แก่ครูและนักเรียนผ่านค่ายดนตรี "มหัศจรรย์ตัวโน๊ต 5 เสียง (Pentatonic Note)"

The Revenue Department is aware of the usefulness of music which in medical field music has been used to help cure, develop and improve human skills in various ways. Apart from fun and leisure music also helps develop mentality and physically in children, it helps to concentrate, bring out creativity, patience, discipline and individual responsibility as well as raises social responsibility.

The project "You are a Good person because you pay taxes" is another project that the Revenue Department introduced to instill good ethics and moral for children in primary schools. In 2013 the Revenue Department donated musical instruments to schools in deprived or remote areas to be used to develop skills needed in young children. In addition, the Revenue Department also organized "Pentatonic note course" to help improve skills and knowledge for both teachers and students.

การจัดกิจกรรมในปีนี้ มีโรงเรียนทั่วทุกภาคของประเทศสมัครส่งโครงการเข้าร่วม จำนวน 169 โรงเรียน โดยมีโรงเรียนที่ผ่านการคัดเลือกและได้รับเครื่องดนตรี จำนวน 15 โรงเรียน รวมทั้งให้ครูและนักเรียน จำนวน 75 คน เข้าอบรมในค่ายดนตรี "มหัศจรรย์ตัวโน๊ต 5 เสียง (Pentatonic Note)" เป็นระยะเวลา 2 วัน ณ โรงแรมเบสท์ เวสเทิร์น พลัส แกรนด์ ฮาเวิร์ด กรุงเทพมหานคร ซึ่งบรรยากาศภายในค่ายดนตรีจะเป็นการเรียนรู้อย่างสร้างสรรค์และสนุกสนาน ที่มุ่งเน้นว่าดนตรีสามารถกระตุ้นการทำงานของสมองได้อย่างไร และดนตรีจะช่วยพัฒนาคนได้อย่างไร ตลอดจนฝึกทักษะด้วยการสังเกตความสั้น - ยาวของเสียงแต่ละเสียง การเคาะจังหวะประกอบกันเป็นเพลงและเรียนรู้พื้นฐานของตัวโน๊ต 5 เสียง ที่สามารถประยุกต์ใช้ได้กับทุกเครื่องดนตรี โดยเด็ก ๆ สามารถด้นสด (Improvisation) เพลงของตนเองแล้วนำมาบรรเลงร่วมกับเพื่อน ซึ่งแสดงให้เห็นว่าดนตรีทำให้สมองส่วนความคิดสร้างสรรค์ทำงานได้ดีขึ้น อันจะนำไปสู่การมีทักษะทางด้านดนตรีของเด็กต่อไป

นายแพทย์อุดม เพชรสังหาร แพทย์ผู้เชี่ยวชาญด้านพัฒนาสมองเด็ก ซึ่งเป็นหนึ่งในวิทยากร ได้แสดงความคิดเห็นว่า "ดนตรีเป็นพื้นฐานสำคัญของความคิดสร้างสรรค์ โดยเฉพาะอย่างยิ่งการ Improvisation (ด้นสด) และตัวโน๊ต 5 เสียง ยังเป็นเอกลักษณ์อย่างหนึ่งของวัฒนธรรมพื้นบ้านในภูมิภาคอาเซียน ที่เป็นรากเหง้าของเรา"

In this year activity, there were some 169 schools that applied and 15 schools were selected. The total number of teachers and students selected to train in pentatonic note course was 75. The session lasted for two days, the classroom atmosphere was conducted in a creative and fun manor. Classes focused on how music can stimulate brain activity and how music can help develop human. The session also include identifying short and long note of each note as well as beating rhythmically to create music which can be applied to musical instruments and learning the five basic notes. This eventually allowed children to compose their own rhythm through improvisation and can later play musical instruments with other children. This shows that, music helps stimulate creativity and this should help improve their skills.

Udom Petsunghan, MD. Specialist in children brain development who was one of the speakers commented that "Music is fundamental for creativity especially improvisation and using the five key notes which is part of the Asean culture"

นางสาวทิพวัลย์ สังข์โชติ อาจารย์โรงเรียนบ้านน้ำฉา จังหวัดสุราษฎร์ธานี กล่าวถึงความรู้สึกของการเข้าร่วมกิจกรรม ดังกล่าวว่า "เป็นโครงการที่ดีมาก ทำให้ครูและผู้บริหารโรงเรียนได้ตระหนักถึงความสำคัญของการนำดนตรีมาใช้ในการเรียนการสอน โดยเฉพาะการแสดงให้เห็นว่าดนตรีสามารถพัฒนาสมองทั้งซีกซ้ายและซีกขวาให้มีศักยภาพเท่าเทียมกันได้อย่างไร รวมถึงการฝึกทักษะด้านดนตรีและฝึกสมาธิให้แก่นักเรียน นอกจากนี้ครูยังได้พัฒนากระบวนทัศน์ในการวางแผนการเรียนการสอน ทำให้ทั้งครูและนักเรียนรู้สึกภูมิใจในตนเองมากขึ้น"

นอกจากนี้ กรมสรรพากรยังมีกิจกรรมเพื่อสร้างจิตสำนึกให้แก่เยาวชนในหลากหลายรูปแบบ ได้แก่ โครงการ RD Camp (ค่ายภาษีสนุก), โครงการ RD go CAMPUS (สรรพากรสอนภาษีที่มหา'ลัย) ทั้งสองโครงการเป็นกิจกรรมสำหรับนิสิต นักศึกษา ระดับอุดมศึกษา, โครงการสรรพากร On Tour สำหรับนักเรียนระดับประถมศึกษา/มัธยมศึกษา และโครงการ RD Youth Club (สโมสรภาษี เด็กดีทั่วไทย) สำหรับนักเรียนระดับประถมศึกษา

อย่างไรก็ตาม กรมสรรพากรหวังให้เด็ก ๆ ที่กำลังจะเติบโตเหล่านี้ ได้เป็นผู้ใหญ่ที่มีความรับผิดชอบต่อสังคม มีความภาคภูมิใจและเกิดทัศนคติที่ดีต่อการทำหน้าที่พลเมืองดีเสียภาษีอย่างถูกต้องในฐานะประชาชนที่มีคุณภาพ เพื่อสร้างสังคมให้เป็นสุขอย่างยั่งยืน กรมสรรพากรจึงมุ่งมั่นดำเนินกิจกรรมโครงการเพื่อส่งเสริมสังคมอย่างต่อเนื่อง โดยเฉพาะเยาวชนที่เป็นกำลังสำคัญของประเทศให้มีศักยภาพเพียบพร้อมสมบูรณ์ทั้งร่างกายและจิตใจ เป็นเสมือนไม้อ่อนที่พร้อมจะเบ่งบานงอกงามเป็นไม้แก่ที่แข็งแรงและมั่นคง

Ms. Tipawan Sungchote, teacher at Baannam Cha, Surat Thani province expressed her impression after participated in this course that "This is such a good course which make teachers and school's management level aware of the importance of the use of musical instruments as study aid expecially it has shown that music helps stimulate left brain by practicing so two sides of the brain should be more or less equal. In addition, training helps improve concentration and musical ability of the students. Moreover, teachers will reorganize their curriculum to included musical training in the syllabus making both teachers and students proud".

In addition, the Revenue Department also has various activities to instill good ethics for the younger generations namely, RD Camp (Tax camp is fun), RD go CAMPUS (Revenue office teaches taxes on campuses) both activities are for undergraduate students, RD on tour for students in primary and secondary school and RD Youth Club for students in primary school.

The Revenue Department hopes that the younger generation will become responsible adults in the society in the future. And hope that, they will be proud of themselves, have good ethics and pay their taxes properly as they grow up. The Revenue Department is determined to continue to organize activities that helps improve our society, especially the younger generation the driving force of our nation who is both physically and mentally fit. Just like the young shoot that is ready to grow and mature.

เวทีระดับโลก สู่ความเป็นสากล

Towards International Practice

สืบเนื่องจากการที่กรมสรรพากรอยู่ระหว่างการเตรียมความพร้อมสู่การเข้าร่วม AEC กรมสรรพากรมีความมุ่งมั่นที่จะเป็นองค์กรที่เป็นเลิศด้านการบริการในเขตเอเชียแปซิฟิค โดยมีการปรับโครงสร้างระบบภาษี การขยายฐานภาษี การสนับสนุนตลาดทุนโดยการให้สิทธิประโยชน์ทางภาษี การร่างกฎหมายใหม่ที่เกี่ยวกับภาษีระหว่างประเทศ และการออกนโยบายภาษีเพื่อสนับสนุนการลงทุน กรมสรรพากรจึงได้แสดงความประสงค์ที่จะรับคำปรึกษา และช่วยเหลือในด้านการพัฒนาด้านกฎหมายระหว่างประเทศ การพัฒนาการตรวจวัดความเสี่ยง (Risk Based Audit) และการพัฒนาด้านบุคลากรที่เกี่ยวข้องกับด้านต่างประเทศโดยเฉพาะนักตรวจสอบ

As part of the Asian Economics Community (AEC), the Revenue Department aspires to become the hub of Asia Pacific, our major tasks are to restructure income tax, widening tax base, promote capital market through tax incentives, write up new law on International Taxation and release tax incentives for investment. We are currently considering to request assistance from international experts such as the World Bank and the IMF to give us advice on how to a) Strengthen the legal framework particularly those involve with international taxes, b) Improve our Risk Based Audit system, c) Capacity building on internation particularly taxation, auditors and those involve in international taxation.

โครงการระหว่างประเทศจะแบ่งออกเป็น 3 ด้าน ได้แก่

1. นโยบาย : พัฒนากฎหมายภาษีของกรมสรรพากรให้ทันสมัยกับระบบสากล ซึ่งรวมถึงการพิจารณาการให้สิทธิประโยชน์ทางภาษี, การนำ Thin Capitalisation มาใช้ การนำกฎ Controlled Foreign Corporations การปฏิบัติเกี่ยวกับการกำหนดราคาโอน การร่างคู่มือ Advancing Pricing Agreement สำหรับผู้เสียภาษีและเจ้าหน้าที่ รวมทั้งศึกษาความสัมพันธ์ระหว่างการกำหนดราคาโอนกับการแจ้งราคานำเข้าสินค้ากับกรมศุลกากร

2. การพัฒนาการบริหารการจัดเก็บเพื่อพัฒนาการประเมินความเสี่ยงทำให้การประเมินและการตรวจสอบมีคุณภาพสูง รวมทั้งการพัฒนาระบบการแลกเปลี่ยนข้อมูลกับสรรพากรต่างประเทศ

3. การพัฒนาบุคลากรโดยเน้นการพัฒนาเจ้าหน้าที่ตรวจสอบ เพื่อให้มั่นใจว่าผู้ปฏิบัติงานมีคุณภาพและมีศักยภาพสูง

ทั้งสองหน่วยงานคาดว่าการให้ความรู้ข้างต้นจะมีส่วนช่วยให้กรมสรรพากรสามารถจัดเก็บภาษีจากบริษัทข้ามชาติได้เหมาะสมยิ่งขึ้น ซึ่งจะช่วยทำให้นักลงทุนต่างชาติสามารถคาดการณ์ด้านธุรกิจได้ดีอันจะเป็นการสนับสนุนการค้า การลงทุนระหว่างประเทศให้มากยิ่งขึ้น นอกจากนี้การจัดสัมมนาและการปรับปรุงคู่มือและระบบต่าง ๆ ให้ทันสมัยจะช่วยพัฒนาบุคลากรของกรมสรรพากรให้มีศักยภาพในด้านการปฏิบัติงานที่เกี่ยวกับงานระหว่างประเทศ

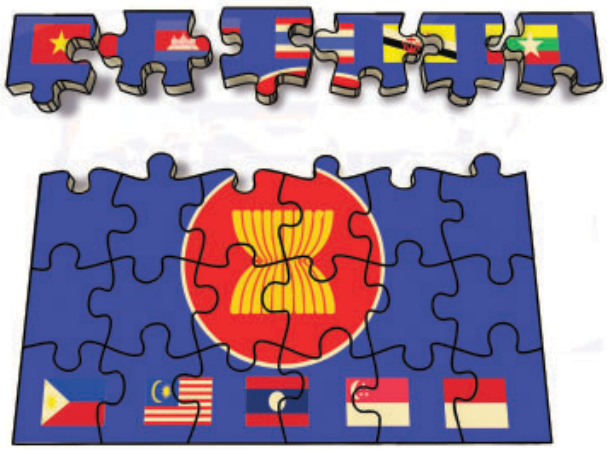

The assistance focuses on

1. Policy development: to improve current legal framework making it up to date and comply with international standard. This may include reviewing of tax incentives, introduction of Thin Capitilization, Controlled Foreign Corporations/Companies (CFC), proper implementation of transfer pricing rules, release manual on Advance Pricing Agreements for staffs and taxpayers and investigation of the relationship between transfer pricing and customs declarations.

2. Administrative design; to improve administration and risk assessment process making processes consistent and ensure that high-quality and efficient audit process strengthening the exchange of information process.

3. Capacity Building: focus on building the skills of auditors and other staff to ensure that they can work effectively and most efficiently.

The assistance is expected to improve Revenue Department's capacity to counter international tax avoidance and collect optimum amount of taxes from Multinational Enterprises conducting international transactions. In addition, having a well defined manuals and guidelines should provide a clearer understanding by taxpayers of the requirements on them to comply with the Revenue Department international tax rule. Moreover, training should make staffs be able to deal with international tax capacity more appropriately.

ด้านความร่วมมือระหว่างประเทศ

กรมสรรพากรได้ส่งเจ้าหน้าที่เข้าร่วมบรรยายและเป็นผู้ดำเนินรายการเพื่อแลกเปลี่ยนความรู้ในการประชุมที่จัดโดยสรรพากรสิงคโปร์ (IRAS) และ Organisation for Economics Cooperation and Development (OECD) Regional GST/VAT Conference ในหัวข้อ Tackling VAT fraud และ Implementing VAT System เวทีนี้ช่วยเสริมสร้างความสัมพันธ์ระหว่างเจ้าหน้าที่ของสรรพากรในภูมิภาคและยังเป็นประโยชน์ต่อการเรียนรู้วิธีการตรวจจับการโกงภาษีในรูปแบบต่าง ๆ อีกด้วย

International involvement

The Revenue Department also participates in international tax conferences to share knowledge and experiences with tax experts in the region; such as Regional GST/VAT Conference, jointly organized by Singapore Revenue Authority and the OECD under the topic of Tackling VAT Fraud and Implementing VAT system. In these events Revenue Department's expert participated as a chair person and a speaker sharing our experience on VAT system and VAT fraud. Such events help us build closer ties with international tax experts and tax authorities within the region, the event also help increase our knowledge on VAT frauds in various forms experienced by other countries.

วิธีปฏิบัติให้เป็นไปตามมาตรฐานสากล

เพื่อให้ทันต่อสถานการณ์ปัจจุบัน กรมสรรพากรได้เล็งเห็นผลกระทบของ Foreign Account Tax Compliance Act (FATCA) ซึ่งเป็นกฎหมายที่ประเทศสหรัฐอเมริกาตราขึ้นเพื่อสร้างเครือข่ายการแลกเปลี่ยนข้อมูลระหว่างประเทศสหรัฐอเมริกากับต่างประเทศ โดยกำหนดให้สถาบันการเงินต่างประเทศรายงานข้อมูลธุรกรรมทางการเงินของลูกค้าชาวอเมริกันให้แก่กรมสรรพากรของประเทศสหรัฐอเมริกา ดังนั้น เพื่อบรรเทาผลกระทบของภาคเอกชนในการปฏิบัติตามกฎหมาย FATCA ดังกล่าว กรมสรรพากรได้ร่วมกับกระทรวงการคลังดำเนินการให้มีการเจรจาความตกลงเพื่อความร่วมมือด้านภาษีอากรระหว่างประเทศ และการปฏิบัติตาม FATCA ระหว่างรัฐบาลแห่งราชอาณาจักรไทยและรัฐบาลแห่งประเทศสหรัฐอเมริกา (Intergovernmental Agreement: IGA) ซึ่งจะช่วยผ่อนปรนเงื่อนไขการปฏิบัติตามกฎหมาย FATCA ให้มีความยืดหยุ่นมากขึ้น ขยายระยะเวลาการเตรียมความพร้อม และอำนวยความสะดวกให้สถาบันการเงินในประเทศสามารถปฏิบัติตามกฎหมาย FATCA ตลอดจนส่งเสริมความร่วมมือในการแลกเปลี่ยนข้อมูลของผู้เสียภาษีระหว่างประเทศไทยกับประเทศสหรัฐอเมริกา

Compliance to international practice

The Revenue Department foresees the importance of Foreign Account Tax Compliance Act (FATCA). The law which the United State introduced to promote exchange of information between the United State and foreign country under this law, foreign institutions that has US citizen's as it's client must report financial transactions to the Inland Revenue Service (IRS). In order to alleviate effects of FACTA in the Thai financial sector the Revenue Department and the Ministry of Finance are working together to arrange negotiation between the US Government and the Thai Government (Intergovernmental Agreement: IGA) of ensure the smooth enforcement of FATCA in Thailand. This IGA should relaxes some conditions by extending deadline enforcement in Thailand helping Thai financial sector to prepare its book keeping and system that complies with FATCA law. The agreement should also help improve and exchange of information cooperation between the US Government and the Thai Government.

จะเห็นได้ว่ากรมสรรพากรได้ดำเนินการทั้งด้านนโยบายภาษีเพื่อช่วยเหลือและสนับสนุนการค้าการลงทุนเพื่อเสริมสร้างความสามารถในการแข่งขันของประเทศ รวมทั้งมีส่วนช่วยในการพัฒนาสังคม การศึกษา การกีฬา และอื่น ๆ อีกมากมาย นอกจากนี้กรมสรรพากรได้มีการจัดทำข้อตกลงภายใต้อนุสัญญาภาษีซ้อนกับประเทศคู่สัญญามากขึ้น มีการจัดทำข้อตกลงเพื่อกำหนดราคาโอนเป็นการล่วงหน้ากับบริษัทข้ามชาติ มีการจัดอบรมร่วมกันกับองค์กรระหว่างประเทศ เช่น World Bank, International Monetary Fund (IMF), Organisation for Economics Cooperation and Development (OECD) และองค์กรอื่นเพื่อจัดฝึกอบรมให้ความรู้แก่เจ้าหน้าที่กรมสรรพากร และเจ้าหน้าที่สรรพากรในภูมิภาคเพื่อให้สามารถปฏิบัติงานได้อย่างมีประสิทธิภาพ เช่น ความช่วยเหลือการพัฒนาความรู้ด้านการร่างกฎหมาย ด้านการป้องกัน Anti Avoidance Rule หรือการพัฒนาคู่มือการจัดทำการกำหนดราคาเป็นการล่วงหน้าของเจ้าหน้าที่และผู้เสียภาษี เป็นต้น

The Revenue Department has played its role through tax policies that helped promote trade, investment, international competiveness as well as help improve society by supporting education, sports and other activities that have positive contributions to the society. Other than expanding our double taxation network (DTA) to increase coverage, the Revenue Department is also active in negotiating Advance Pricing Agreements (APA) with multinational enterprises. Moreover, we also work closely with international organisations such as the World Bank, International Monetary Fund (IMF), Organisation for Economics Cooperation and Development (OECD) and other organizations to organize joint training courses or training for our staffs and staffs of other tax agencies in this region to ensure that our staffs are able to work effectively. For instance, assistance will help improve drafting of tax laws, drafting of Anti Avoidance Rule or improvement in APA manuals for both staffs and taxpayers, etc.

ด้านการบริหารจัดเก็บภาษีอากร โดยหลักการบริหารความเสี่ยง (Compliance Risk Management : CRM)

กรมสรรพากรได้นำหลักการบริหารความเสี่ยงมาใช้ในการบริหารจัดเก็บภาษีอากร เพื่อให้เหมาะสมกับสภาพสังคมและเศรษฐกิจที่มีการเปลี่ยนแปลงอย่างรวดเร็วและเพื่อให้สามารถบริหารจัดเก็บภาษีได้ตามที่ได้รับมอบหมาย รวมทั้งช่วยสนับสนุนและเพิ่มขีดความสามารถให้ผู้ประกอบการไทยมีศักยภาพแข่งขันได้ในระดับเวทีโลก หลักการ CRM คือ กระบวนการบริหารจัดเก็บภาษีอากร โดยเลือกใช้วิธีการบริหารผู้เสียภาษี หรือที่เรียกว่า "เครื่องมือบริหารความเสี่ยง" ให้เหมาะสมกับระดับความเสี่ยงของผู้เสียภาษี โดยถ้าผู้เสียภาษีอยู่ในกลุ่มที่มีความเสี่ยงสูง เครื่องมือจะเน้นไปในลักษณะการใช้ข้อบังคับทางกฎหมาย เช่น การกำหนดบทลงโทษที่รุนแรง และการตรวจสอบ ในทางกลับกันหากผู้เสียภาษีจัดอยู่ในกลุ่มที่มีความเสี่ยงต่ำ จะใช้เครื่องมือประเภทบริการ เช่น การให้คำแนะนำผู้เสียภาษีก่อนการยื่นแบบแสดงรายการ การอำนวยความสะดวกให้ผู้เสียภาษีผ่านระบบต่าง ๆ นอกจากนี้จะมีการวิเคราะห์ความเสี่ยงในกลุ่มธุรกิจที่มีความสำคัญต่อการบริหารจัดเก็บภาษีอากร และมีการจัดทำนโยบายและแผนงานบริหารความเสี่ยงสำหรับกลุ่มธุรกิจนั้น ๆ เพื่อให้หน่วยปฏิบัตินำไปใช้ การสร้างเครื่องมือตามหลักการ CRM ในลักษณะนี้ จะทำให้กรมสรรพากรมีเครื่องมือต่าง ๆ ที่สามารถใช้ได้อย่างเหมาะสมกับลักษณะผู้เสียภาษีและกลุ่มธุรกิจอย่างแท้จริง ทำให้สามารถแก้ปัญหาได้ตรงจุด ขยายฐานภาษีได้ทั้งในและนอกระบบ สร้างมาตรฐานในการปฏิบัติงานของเจ้าหน้าที่ ลดการใช้ดุลยพินิจ ทำให้เจ้าหน้าที่มีความสุขในการปฏิบัติงานมากขึ้น ในขณะเดียวกันเครื่องมือต่าง ๆ ก็จะช่วยลดภาระและค่าใช้จ่ายของผู้เสียภาษี ก่อให้เกิดทัศนคติที่ดีต่อการเสียภาษี ส่งผลให้ผู้เสียภาษีปฏิบัติหน้าที่ทางภาษีอากรได้ถูกต้องด้วยความสมัครใจมากขึ้น

Compliance Risk Management in the Revenue Department of Thailand

To be in line with international practices, the Revenue Department of Thailand has applied a framework for the implementation of modern compliance risk management (CRM) principles for tax administrations since 2012. In order to ensure that current tax administration is compatible with the continued change in socioeconomic environment, which in turns helps boost Thailand's international competitiveness. The concept of CRM in tax administration has been selected to administer "compliance risk management" that is suitable to the risk level possess by individual taxpayers. If taxpayers fall into high risk taxpayer category, the tool will focus on enforcement such as harsh punishment and audit. On the contrary, if taxpayers are low risk taxpayers category, the tool will focus on taxpayer service such as advance consultation prior to tax filing and assistance to taxpayers via various channels. In addition, customised compliance strategies for key taxpayer segments and compliance risks cutting across these segments will be developed. These strategies will provide concrete standards for appropriate treatments corresponding to behaviours of taxpayers in key industry segments with ultimate goals to promote voluntary compliance. The utilization of CRM framework will help the Revenue Department to tackle avoidance and evasion more appropriately. It should also help expand our tax base both from those already in the system and outside the tax system. Furthermore, the framework will set new standard for tax officers as it eliminates personal judgment, making them more willing to perform their duty. At the same time, CRM will also reduce taxpayer's expense creating positive impression in paying taxes making them more willing to voluntarily comply.

ประโยชน์สำหรับผู้เสียภาษี และกรมสรรพากร

Future tax administration benefits to taxpayers and the Revenue Department

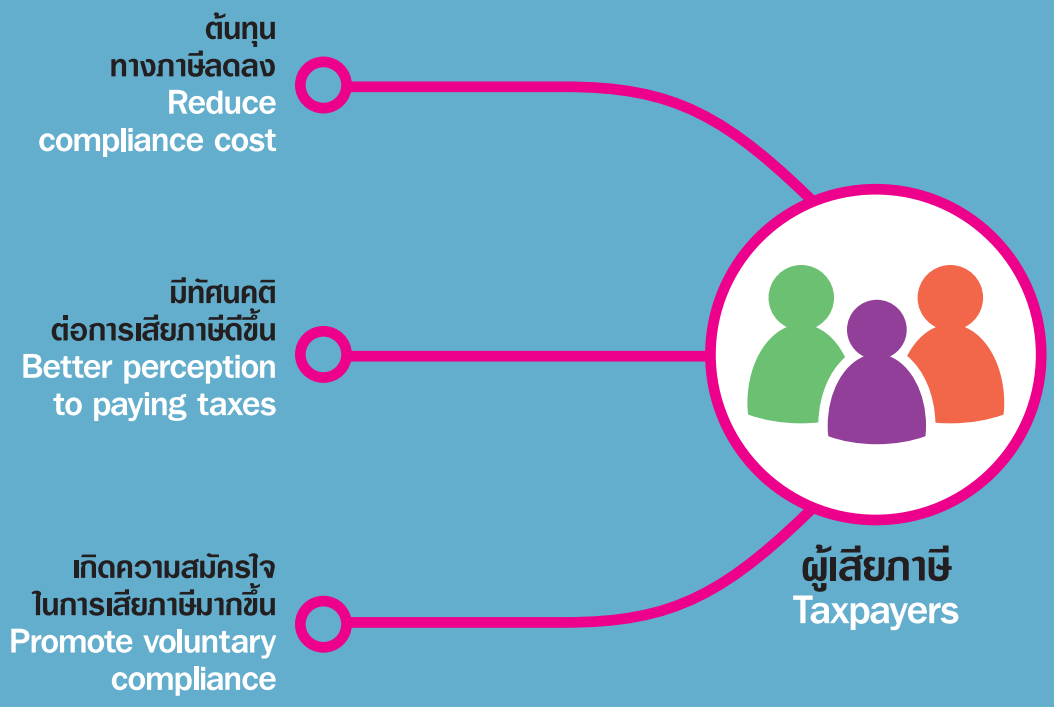

กรมสรรพากร
The Revenue Department

เครื่องมือ
Tool

- มีเครื่องมือเพิ่มประสิทธิภาพในการบริหารจัดเก็บ
- เครื่องมือเหมาะสมกับผู้เสียภาษี
- Use tools to enhance administration efficiency
- Using tool that are suitable to taxpayers

ผลสัมฤทธิ์
Outcome

- จัดเก็บภาษีนอกระบบ
- จัดเก็บภาษีได้เพิ่มขึ้น
- collect taxes from non-compliance
- more taxes collected

ทรัพยากร
Resources

- ระบบงานและฐานข้อมูลมีประสิทธิภาพ
- เจ้าหน้าที่มีความสุขในการทำงาน
- effective work processes and better data base
- Staffs are more happy to perform their duty

วิเคราะห์ผลการจัดเก็บภาษีสรรพากร ปีงบประมาณ พ.ศ. 2556

Tax Collection Analysis FY 2013

ผลการจัดเก็บภาษีสรรพากร ในปีงบประมาณ พ.ศ. 2556 เก็บได้ 1,764,541 ล้านบาท สูงกว่าปีก่อน 147,248 ล้านบาท หรือร้อยละ 9.1 แต่ต่ำกว่าประมาณการตามเอกสารงบประมาณ 9,459 ล้านบาท หรือร้อยละ 0.5 เนื่องจากทุกประเภทภาษีจัดเก็บได้สูงกว่าประมาณการฯ ยกเว้นภาษีเงินได้นิติบุคคลและภาษีมูลค่าเพิ่มจัดเก็บได้ต่ำกว่าประมาณการฯ โดยมีรายละเอียดจำแนกแต่ละประเภทภาษี ดังนี้

In the fiscal year 2013, the Revenue Department collected taxes a total of 1,764,541 million Baht. It was higher than the previous year 147,248 million Baht or 9.1% increase. However, the tax collection was lower than the Budget's tax forecast 9,459 million Baht or 0.5%. Collection of all tax types in FY 2013, except Corporate Income Tax and Value Added Tax, was higher than the budget's forecast. The tax collection classified by type of tax is as follows;

1. **ภาษีเงินได้บุคคลธรรมดา** จัดเก็บได้ 299,067 ล้านบาท สูงกว่าปีก่อนและประมาณการงบฯ 32,864 และ 24,067 ล้านบาท หรือร้อยละ 12.4 และ 8.8 ตามลำดับ โดยมีสาเหตุสำคัญ ดังนี้

- ภาษีหัก ณ ที่จ่ายจากเงินเดือน (ภ.ง.ด.1) จัดเก็บได้ 170,139 ล้านบาท สูงกว่าปีก่อนและประมาณการฯ 16,869 และ 11,139 ล้านบาท หรือร้อยละ 11.0 และ 7.0 ตามลำดับ เป็นผลมาจากเสถียรภาพเศรษฐกิจภายในประเทศโดยรวมอยู่ในเกณฑ์ดี สะท้อนจากอัตราเงินเฟ้อปรับตัวลดลง รวมถึงอัตราการว่างงานอยู่ในระดับต่ำอย่างต่อเนื่อง สะท้อนจากการเพิ่มขึ้นของการจ้างงานในภาคอุตสาหกรรมและภาคบริการ และการปรับเงินเดือน เงินโบนัส ค่าจ้างขั้นต่ำที่เพิ่มสูงขึ้น สะท้อนจากรายได้ภาคครัวเรือนอยู่ในเกณฑ์ดี
- ภาษีหัก ณ ที่จ่ายจากดอกเบี้ย (ภ.ง.ด.2) จัดเก็บได้ 45,284 ล้านบาท สูงกว่าปีก่อนและประมาณการฯ 3,381 และ 1,884 ล้านบาท หรือร้อยละ 8.1 และ 4.3 ตามลำดับ เป็นผลมาจากปริมาณเงินฝากของธนาคารพาณิชย์มีอัตราการขยายตัวสูงกว่าปีก่อนคิดเป็นร้อยละ 25.0 โดยเฉพาะในช่วงไตรมาส 1-2 ของปีงบประมาณ 2556 มีการขยายตัวในอัตราเร่งขึ้นจากปีก่อนโดยเฉลี่ยคิดเป็นร้อยละ 27.8 (ในช่วงเดียวกันของปีก่อนขยายตัวร้อยละ 7.6) และอัตราดอกเบี้ยเงินฝากประจำ 3 เดือน และ 12 เดือนของปีงบประมาณ 2556 โดยเฉลี่ยอยู่ที่ร้อยละ 1.7 และ 2.4 ตามลำดับ

1. **Personal Income Tax** collected in FY 2013 was 299,067 million Baht, higher than the previous year and the forecast 32,864 and 24,067 million Baht equivalent to 12.4% and 8.8% respectively. The main factors for the increase are;

- Withholding tax collection on salary payments (Por.Ngor.Dor.1) was 170,139 million Baht, higher than the previous year and the forecast 16,869 and 11,139 million Baht equivalent to 11.0% and 7.0% respectively. The higher figures were a result of Thailand's stable economy as reflected by decreasing inflation rate, low unemployment rate as reflected by an increase in employment in industrial and service sectors, as well as an increase in salary, bonus and the new minimum wage as reflected by higher households' income level.
- Withholding tax collection on interest payments (Por.Ngor.Dor.2) was 45,284 million Baht, higher than the previous year and the forecast 3,381 and 1,884 million Baht equivalent to 8.1% and 4.3% respectively. The higher amount was a result of an expansion of bank deposits 25.0% from the previous year especially in quarters 1-2 of FY 2013 which expanded at accelerated rate of 27.8% from the previous year (or 7.6% comparing with the same period of the previous year), and the interest rate on 3 months and 12 months – fixed deposit accounts of FY 2013 were averaged at 1.7% and 2.4% respectively.

- ภาษีหัก ณ ที่จ่ายจากการรับจ้างทำของ (ภ.ง.ด.3, ภ.ง.ด.93) จัดเก็บได้ 20,572 ล้านบาท สูงกว่าปีก่อนและประมาณการฯ 2,558 และ 2,292 ล้านบาท หรือร้อยละ 14.2 และ 12.5 ตามลำดับ เป็นผลจากการลงทุนภาคเอกชนในช่วงไตรมาสแรกของปีงบประมาณ 2556 ขยายตัวร้อยละ 20.9 ทั้งนี้ มีการเร่งลงทุนเพื่อซ่อมแซมความเสียหายหลังวิกฤตมหาอุทกภัยประกอบกับมีฐานต่ำในช่วงเดียวกันของปีก่อน และสำหรับในช่วงไตรมาส 2-3 ของปีงบประมาณ 2556 มีอัตราการขยายตัวในอัตราชะลอตัวที่ร้อยละ 2.9 และ 1.9 ตามลำดับ เนื่องจากเร่งการลงทุนไปมากในช่วงก่อนหน้าสะท้อนจากการลงทุนภาคเอกชนในหมวดเครื่องจักรและหมวดการก่อสร้างขยายตัวร้อยละ 1.0 และ 7.9 ตามลำดับ

- Withholding tax collection on hire of work payments (Por.Ngor.Dor.3, Por.Ngor.Dor.93) was 20,572 million Baht, higher than the previous year and the forecast 2,558 and 2,292 million Baht equivalent to 14.2% and 12.5% respectively. The higher amount was a result of an increase in the private sector's investment in the first quarter of FY 2013 at 20.9% due to post-flood restoration and the lower base from the previous year. As for quarters 2-3 of FY 2013, the expansions were at slow rates of 2.9% and 1.9% respectively as reflected by the private investment in machinery and construction expanding at the rates of 1.0% and 7.9% respectively. The slowdown was a result of an accelerated investment in the previous year

2. **ภาษีเงินได้นิติบุคคล** จัดเก็บได้ 592,346 ล้านบาท สูงกว่าปีก่อน 47,755 ล้านบาท หรือร้อยละ 8.8 แต่ต่ำกว่าประมาณการฯ 47,654 ล้านบาท หรือร้อยละ 7.5 เนื่องจากนิติบุคคลต่างประเทศที่เข้ามาประกอบกิจการในประเทศไทยมีผลประกอบการดีจึงนำส่งภาษีจากค่าบริการ/จำหน่ายกำไรไปต่างประเทศเพิ่มขึ้นจากปีก่อน ประกอบกับฐานการจัดเก็บต่ำของปีก่อนเนื่องจากวิกฤตมหาอุทกภัยในช่วงปลายปี 2554 ทำให้ชะลอการนำส่งภาษีในช่วงปีงบประมาณ 2555 และมีผลทำให้นิติบุคคลมานำส่งภาษีในปีงบประมาณ 2556 อยู่ในระดับสูง อย่างไรก็ดี การจัดเก็บภาษีจากกำไรสุทธิ (ภ.ง.ด.50, ภ.ง.ด.51) เก็บได้ต่ำกว่าประมาณการฯ 46,358 ล้านบาท หรือร้อยละ 11.8 ซึ่งเป็นผลมาจากการให้สิทธิประโยชน์ทางภาษีของสำนักงานคณะกรรมการส่งเสริมการลงทุน (BOI) สำหรับการปรับปรุงประสิทธิภาพการผลิตด้านพลังงานและสิ่งแวดล้อม (Green Energy) รวมถึงนิติบุคคลยังคงได้รับผลกระทบกรณีมีผลขาดทุนอย่างต่อเนื่องในช่วงระยะเวลาหนึ่งจากวิกฤตมหาอุทกภัยเมื่อปลายปี 2554 อีกทั้งมาตรการภาษีกรณีปรับลดอัตราภาษีเงินได้นิติบุคคลจากร้อยละ 30 เหลือร้อยละ 23 สำหรับรอบระยะเวลาบัญชีปี 2555 และจากร้อยละ 23 เหลือร้อยละ 20 สำหรับรอบระยะเวลาบัญชีปี 2556 ส่งผลกระทบต่อการยื่นชำระภาษีจากกำไรสุทธิ (ภ.ง.ด.50) และประมาณการกำไรสุทธิ (ภ.ง.ด.51) และผลการจัดเก็บภาษีจากกำไรสุทธิ (ภ.ง.ด.50, ภ.ง.ด.51) จากกลุ่มธุรกิจสำคัญซึ่งมีน้ำหนักคิดเป็นร้อยละ 25.0 จัดเก็บภาษีลดลง ได้แก่ กลุ่มบริการด้านธุรกิจและอสังหาริมทรัพย์ กลุ่มบริการสาธารณะต่าง ๆ กลุ่มอาหารและอาหารสัตว์ กลุ่มโรงกลั่น แยกก๊าซ กลุ่มการผลิตสินค้าอุตสาหกรรมอื่น ๆ กลุ่มผลิตภัณฑ์พลาสติก และกลุ่มผลิตภัณฑ์ที่ใช้ในการก่อสร้าง เป็นต้น

2. **Corporate Income Tax** collection was 592,346 million Baht, higher than the previous year 47,755 million Baht or 8.8%, but lower than the forecast 47,654 million Baht or 7.5%. This was a result of good performance of foreign corporations doing business in Thailand which brought in higher tax collection on service fees paid/profit distributed to foreign countries, and lower base from the previous year due to the great flood during the end of 2011 that affected tax payment in FY 2012. These factors resulted in higher tax payment in 2013. However, tax collected on profit base (Por.Ngor.Dor.50, Por.Ngor.Dor.51) was lower than the forecast 46,358 million Baht or 11.8%. Factors of lower collection were; tax incentive schemes for improving production efficiency towards green energy granted by the Board of Investment; business' losses of some corporations continuing from the 2011 flood; corporate income tax rate reduction from 30% to 23% for 2012 accounting period and from 23% to 20% for 2013 accounting period which affected the tax collection on profit base (Por.Ngor.Dor.50) and on forecasted profit base (Por.Ngor.Dor.51); and lastly, lower tax collection (Por.Ngor.Dor.50, Por.Ngor.Dor.51) from major industries which accounted for about 25.0% of tax collection such as business service, real estate, public service, foods and animal feeds, refinery, gas separation, manufacture of other industries' products, manufacture of plastic products, and manufacture of construction products, etc.

3. **ภาษีมูลค่าเพิ่ม** จัดเก็บได้ 698,033 ล้านบาท สูงกว่าปีก่อน 38,229 ล้านบาท หรือร้อยละ 5.8 แต่ต่ำกว่าประมาณการฯ 11,967 ล้านบาท หรือร้อยละ 1.7 โดยมีสาเหตุสำคัญ ดังนี้

- ภาษีมูลค่าเพิ่มจากการนำเข้า จัดเก็บได้ 321,689 ล้านบาท ซึ่งมีสัดส่วนคิดเป็นร้อยละ 46.1 ของภาษีมูลค่าเพิ่มสูงกว่าปีก่อน 5,536 ล้านบาท หรือร้อยละ 1.8 แต่ต่ำกว่าประมาณการฯ 33,311 ล้านบาท หรือร้อยละ 9.4 เนื่องจากในปีงบประมาณ 2556 (ตุลาคม 2555 - กันยายน 2556) มูลค่าการนำเข้าทั้งในรูปเงินดอลลาร์สหรัฐและเงินบาทขยายตัวร้อยละ 5.8 และ 3.0 ตามลำดับ โดยมูลค่านำเข้าสินค้าที่มีอัตราขยายตัวในอัตราชะลอตัว ได้แก่ หมวดสินค้าทุนขยายตัวร้อยละ 5.5 จากกลุ่มเครื่องจักรและอุปกรณ์หดตัวร้อยละ 1.4 เนื่องจากมีการเร่งนำเข้าเพื่อทดแทนเป็นจำนวนมากหลังวิกฤตมหาอุทกภัยในช่วงปีก่อนทำให้ฐานสูง หมวดวัตถุดิบและสินค้าขั้นกลางจากกลุ่มเชื้อเพลิงหดตัวร้อยละ 0.7 โดยเฉพาะน้ำมันดิบซึ่งมีน้ำหนักคิดเป็นร้อยละ 75.7 ของกลุ่มเชื้อเพลิงหดตัวร้อยละ 2.9 เป็นผลจากการฟื้นตัวอย่างล่าช้าของเศรษฐกิจโลกส่งผลให้อุปสงค์ของน้ำมันดิบขยายตัวในอัตราชะลอลง ซึ่งมีทิศทางสอดคล้องกับแนวโน้มราคาน้ำมันดิบในตลาดโลก และหมวดสินค้าอุปโภคบริโภคขยายตัวร้อยละ 4.3 เนื่องจากมีการเร่งนำเข้าไปแล้วในช่วงก่อนหน้า ทำให้อุปสงค์ต่อสินค้านำเข้าชะลอตัวลงตามกำลังซื้อภายในประเทศที่ลดลง สะท้อนจากการชะลอตัวลงของอุปสงค์ภายในประเทศทั้งการบริโภคและการลงทุน

3. **Value Added Tax** collection was 698,033 million Baht. The tax collection was higher than the previous year 38,229 million Baht or 5.8%, but lower than the forecast 11,967 million Baht or 1.7%. The main factors contributing to such collection were as follows:

- Value added tax collected on imports was 321,689 million Baht equivalent to 46.1% of VAT collection. The figure was higher than the previous year 5,536 million Baht or 1.8%, but lower than the forecast 33,311 million Baht or 9.4%. In FY 2013 (October 2012 - September 2013), the import value in US dollars and Baht expanded 5.8% and 3.0% respectively. The sectors with low expansion were: import of capital goods expanded 5.5% which was a result of 1.4% contraction in machinery and equipment import due to high base from post flood's restoration investment; import of raw material and semi-finished products contracted by 0.7% in fuel sector especially import of crude oil which accounted for 75.7% of fuel sector contracted by 2.9% due to slow recovery of global economy affecting demand of crude oil to expand at a slowdown rate which also reflected by the lower price of crude oil in global market; import of consumption products expanded 4.3% due to high level of import in the previous year which resulted in sluggish demand for the current year following a declining domestic purchasing power shown by a slowdown of domestic demand in both consumption and investment.

- ภาษีมูลค่าเพิ่มจากการบริโภค (ภ.พ.30) จัดเก็บได้ 340,617 ล้านบาท สูงกว่าปีก่อนและประมาณการฯ 26,507 และ 15,217 ล้านบาท หรือร้อยละ 8.4 และ 4.7 ตามลำดับ เนื่องจากการบริโภคภาคเอกชนมีการฟื้นตัวกลับสู่ภาวะปกติในช่วงไตรมาสแรกของปีงบประมาณ 2556 และมีการขยายตัวในอัตราเร่งร้อยละ 12.4 และสำหรับในช่วงไตรมาส 2-3 ของปีงบประมาณ 2556 การบริโภคภาคเอกชนขยายตัวในอัตราชะลอตัวอยู่ที่ร้อยละ 4.4 และ 2.6 ตามลำดับ สะท้อนจากผลการจัดเก็บภาษีมูลค่าเพิ่มมีอัตราชะลอตัวอย่างต่อเนื่องในช่วงไตรมาส 2-4 ของปีงบประมาณ 2556 คิดเป็นร้อยละ 15.2 ,10.7 และ 6.9 ตามลำดับ ทั้งนี้ กลุ่มธุรกิจสำคัญที่มีน้ำหนักคิดเป็นร้อยละ 46.6 ของการจัดเก็บมีอัตราชะลอตัว ได้แก่ กลุ่มการค้าส่ง/การค้าปลีก กลุ่มบริการด้านธุรกิจและอสังหาริมทรัพย์ กลุ่มอาหารและอาหารสัตว์ และกลุ่มผลิตสินค้าอุตสาหกรรมอื่น เป็นต้น

- Value added tax on consumption (Por.Por.30) was 340,617 million Baht, higher than the previous year and the forecast 26,507 and 15,217 million Baht equivalent to 8.4% and 4.7% respectively. The higher figures were due to the recovery of private consumption in the first quarter of FY 2013 which accelerated at the rate of 12.4%. In quarters 2-3 of FY 2013, private consumption slowdowned at the rate of 4.4% and 2.6% respectively shown by decreasing VAT collection growth in quarters 2-4 of FY 2013 at 15.2%, 10.7% and 6.9% respectively. The sectors with significant tax share of 46.6% also had a declining growth such as wholesale and retail, business service and real estate, foods and animal feeds, manufacture of other industrial products.

4. ภาษีธุรกิจเฉพาะ จัดเก็บได้ 48,773 ล้านบาท สูงกว่าปีก่อนและประมาณการฯ 7,717 และ 8,273 ล้านบาท หรือร้อยละ 18.8 และ 20.4 ตามลำดับ เนื่องจากธุรกรรมในภาคอสังหาริมทรัพย์จัดเก็บได้สูงกว่าปีก่อนและประมาณการ 5,632 และ 5,393 ล้านบาท หรือร้อยละ 28.4 และ 26.9 ตามลำดับ สะท้อนจากเสถียรภาพของตลาดอสังหาริมทรัพย์โดยรวมอยู่ในเกณฑ์ดี ประกอบกับรายรับจากการประกอบกิจการของธนาคารโดยเฉพาะดอกเบี้ย ค่าธรรมเนียม ค่าบริการฯ เพิ่มขึ้น ส่งผลให้การจัดเก็บภาษีสูงกว่าปีก่อนและประมาณการร้อยละ 10.2 และ 14.2 ตามลำดับ ทั้งนี้ เป็นผลจากความต้องการสินเชื่อภาคเอกชนและโครงการลงทุนในโครงสร้างพื้นฐานขนาดใหญ่ของภาครัฐเพิ่มขึ้น สะท้อนจากปริมาณการให้สินเชื่อของธนาคารพาณิชย์มีอัตราการขยายตัวร้อยละ 14.8 ประกอบกับอัตราดอกเบี้ยเงินกู้ยืม (MLR) โดยเฉลี่ยอยู่ในอัตราร้อยละ 7.0 (ปีก่อนอยู่ที่ร้อยละ 6.75)

4. Specific Business Tax (SBT) collection was 48,773 million Baht, higher than the previous year and the forecast 7,717 and 8,273 million Baht or 18.8% and 20.4% respectively. SBT collection on real estate's transactions was higher than the previous year and the forecast 5,632 and 5,393 million Baht or 28.4% and 26.9% respectively due to strong and stable real estate market. Another factor of higher SBT collection was a good performance in banking business. The higher revenue from banking business, especially revenue from interests, banking fees, service fees had resulted in higher tax collection than the previous year and the forecast 10.2% and 14.2% respectively due to higher demand on borrowing from the private sector and public mega infrastructure projects reflected by bank loan which expanded at the rate 14.8% and average MLR was as 7.0% (6.75% in the previous year).

5. ภาษีเงินได้ปิโตรเลียม จัดเก็บได้ 113,291 ล้านบาท สูงกว่าปีก่อนและประมาณการฯ 19,195 และ 16,291 ล้านบาท หรือร้อยละ 20.4 และ 16.8 ตามลำดับ เนื่องจากผู้ประกอบการสำรวจและผลิตปิโตรเลียมมีผลการดำเนินการเพิ่มขึ้น ส่งผลให้มีการยื่นชำระภาษีจากกำไรสุทธิตามแบบ ภ.ง.ป.70 ซึ่งมีน้ำหนักคิดเป็นร้อยละ 90 ของภาษีเงินได้ปิโตรเลียม สูงกว่าปีก่อน 21,518 ล้านบาท หรือร้อยละ 27.0 สอดคล้องกับราคาน้ำมันดิบดูไบที่ขยายตัวอย่างต่อเนื่อง โดยเฉลี่ยตั้งแต่ปีงบประมาณ 2555 - 2556 อยู่ที่ระดับ 106.0 และ 109.4 ดอลลาร์สหรัฐต่อบาร์เรลตามลำดับ ประกอบกับมีจำนวนรายผู้ประกอบการเพิ่มขึ้น

5. Petroleum Income Tax collection was 113,291 million Baht, higher than the previous year and the forecast 19,195 and 16,291 million Baht or 20.4% and 16.8% respectively. Higher production in petroleum exploration and production sector had resulted in higher tax submission on profit (Por.Ngor.Por.70) which accounted for 90% of petroleum income tax collection, higher than the previous year 21,518 million Baht or 27.0%. An increase was in line with Dubai Oil Price which continuously rose on average at 106.0 and 109.4 US dollars per barrel in 2012 and 2013 respectively. The higher tax collection was also partly due to an increase number of players in the petroleum exploration and production sector.

6. อากรแสตมป์ จัดเก็บได้ 12,741 ล้านบาท สูงกว่าปีก่อนและประมาณการฯ 1,560 และ 1,491 ล้านบาท หรือร้อยละ 14.0 และ 13.3 ตามลำดับ เนื่องจากเศรษฐกิจไทยมีแนวโน้มขยายตัวอย่างต่อเนื่อง สะท้อนจากการลงทุนและการบริโภคภาคเอกชนมีอัตราการขยายตัวอย่างต่อเนื่อง ส่งผลให้การทำธุรกรรมที่ต้องชำระอากรเป็นตัวเงินสำหรับตราสารบางลักษณะเพิ่มขึ้นจากปีก่อน ได้แก่ การเช่าซื้อทรัพย์สิน การกู้ยืมเงิน กรมธรรม์ประกันภัย ใบรับของ และเลตเตอร์ออฟเครดิต เป็นต้น และการโอนก่อตั้งสิทธิเกี่ยวกับอสังหาริมทรัพย์มีสัดส่วนการจัดเก็บคิดเป็นร้อยละ 32.2 ของอากรแสตมป์ จัดเก็บได้สูงกว่าปีก่อนร้อยละ 18.9 สะท้อนจากการลงทุนในหมวดก่อสร้างของปีงบประมาณ 2556 โดยเฉลี่ยเพิ่มขึ้นร้อยละ 8.9

6. Stamp Duty collection was 12,741 million Baht, higher than the previous year and the forecast 1,560 and 1,491 million Baht or 14.0% and 13.3% respectively. A rising trend of Thai economy due to continuous expansion of private consumption and investment led to an increase in the number of transactions that subjected to stamp duty payment in cash such as hire-purchase of property, loans, insurance policy, goods' receipt and letter of credit. Stamp duty collection on transfer or creation of any right in an immovable property, which accounted for 32.2% of stamp duty collection, was higher than the previous year by 18.9% due to an increase in investment in construction sector at 8.9% on average in FY 2013.

ผลการจัดเก็บภาษีอากร
Tax Collection

ผลการจัดเก็บภาษีอากร ปีงบประมาณ 2554 – 2556 จำแนกตามประเภทภาษี
Tax Collection Fiscal Year 2011 – 2013 Classified by Tax Type

หน่วย : ล้านบาท

Unit : Million Baht

ประเภทภาษี Tax Type	ปีงบประมาณ 2554 FY 2011	ปีงบประมาณ 2555 FY 2012	ปีงบประมาณ 2556 / FY 2013 เก็บได้ Tax Collection	 สัดส่วนร้อยละ Percentage
1. ภาษีเงินได้บุคคลธรรมดา Personal Income Tax	236,482.70	266,203.23	299,066.99	16.95
2. ภาษีเงินได้นิติบุคคล Corporate Income Tax	574,152.10	544,590.66	592,345.96	33.57
3. ภาษีเงินได้ปิโตรเลียม Petroleum Income Tax	81,444.35	94,096.75	113,291.28	6.42
4. ภาษีมูลค่าเพิ่ม Value Added Tax	577,724.68	659,803.62	698,033.01	39.56
5. ภาษีธุรกิจเฉพาะ Specific Business Tax	35,714.13	41,056.55	48,773.20	2.76
6. อากรแสตมป์ Stamp Duty	10,313.34	11,180.07	12,740.53	0.72
7. รายได้อื่น ๆ Other Income	278.70	362.39	290.27	0.02
รวม Total	1,516,110.00	1,617,293.28	1,764,541.24	100.00

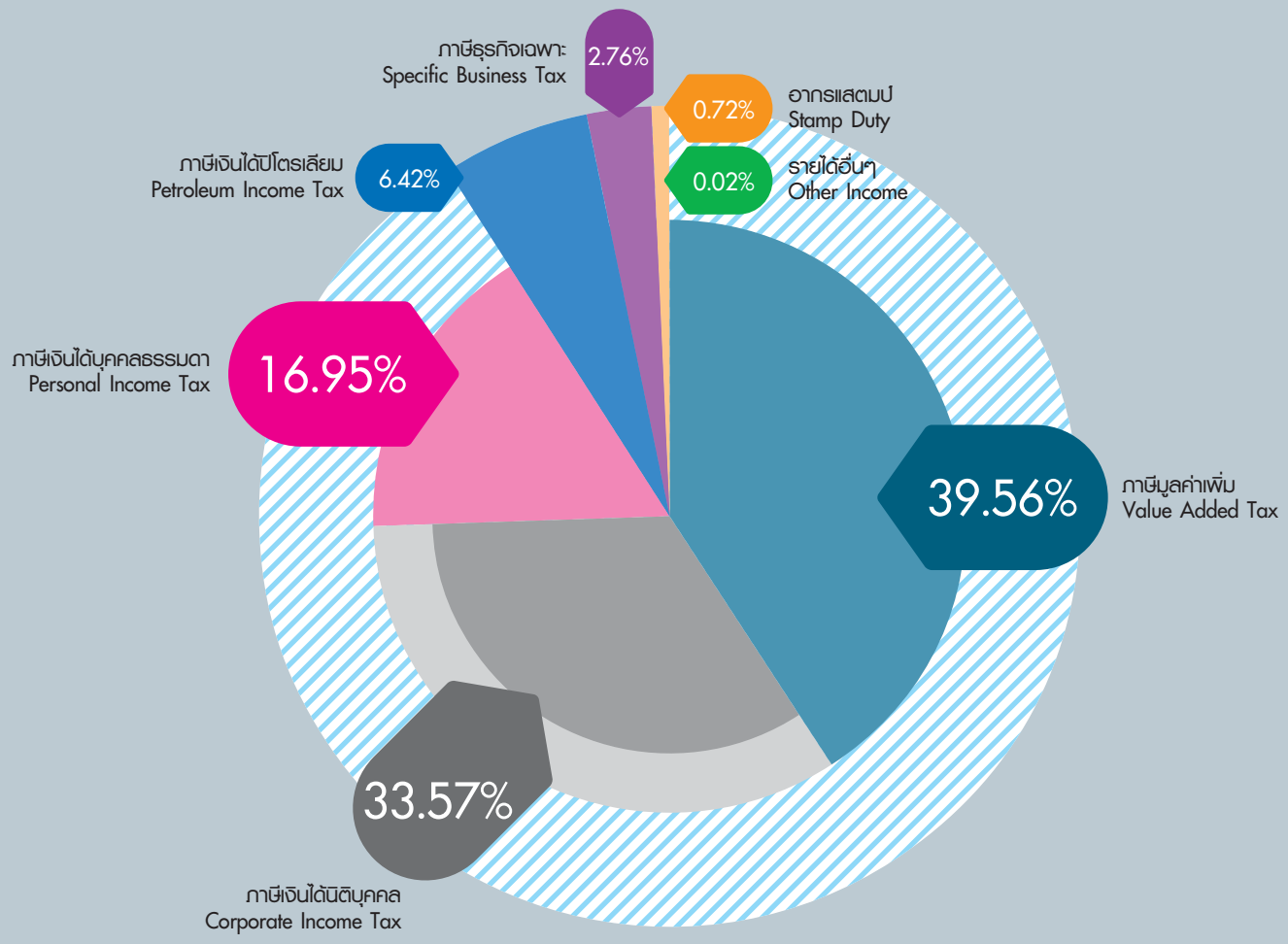
ภาษีธุรกิจเฉพาะ
Specific Business Tax
2.76%
0.72%
อากรแสตมป์
Stamp Duty
ภาษีเงินได้ปิโตรเลียม
Petroleum Income Tax
6.42%
0.02%
รายได้อื่นๆ
Other Income
ภาษีเงินได้บุคคลธรรมดา
Personal Income Tax
16.95%
39.56%
ภาษีมูลค่าเพิ่ม
Value Added Tax
33.57%
ภาษีเงินได้นิติบุคคล
Corporate Income Tax

ผลการจัดเก็บภาษีอากร ปีงบประมาณ 2554 – 2556 จำแนกตามประเภทภาษี แสดงอัตราเพิ่มลด
Tax Collection Fiscal Year 2011 – 2013 Classified by Tax Type (Illustrating Changes)

หน่วย : ล้านบาท

Unit : Million Baht

ประเภทภาษี Tax Type	ปีงบประมาณ 2554 FY 2011	อัตราเพิ่ม/ลด ร้อยละ Change	ปีงบประมาณ 2555 FY 2012	อัตราเพิ่ม/ลด ร้อยละ Change	ปีงบประมาณ 2556 FY 2013	อัตราเพิ่ม/ลด ร้อยละ Change
1. ภาษีเงินได้บุคคลธรรมดา Personal Income Tax	236,482.70	19.38	266,203.23	12.57	299,066.99	12.35
2. ภาษีเงินได้นิติบุคคล Corporate Income Tax	574,152.10	46.40	544,590.66	(5.15)	592,345.96	8.77
3. ภาษีเงินได้ปิโตรเลียม Petroleum Income Tax	81,444.35	(10.22)	94,096.75	15.54	113,291.28	20.40
4. ภาษีมูลค่าเพิ่ม Value Added Tax	577,724.68	33.80	659,803.62	14.21	698,033.01	5.79
5. ภาษีธุรกิจเฉพาะ Specific Business Tax	35,714.13	97.33	41,056.55	14.96	48,773.20	18.80
6. อากรแสตมป์ Stamp Duty	10,313.34	37.73	11,180.07	8.40	12,740.53	13.96
7. รายได้อื่น ๆ Other Income	278.70	25.00	362.39	30.03	290.27	(19.90)
รวม Total	1,516,110.00	33.16	1,617,293.28	6.67	1,764,541.24	9.10

หน่วย : ล้านบาท
Unit : Million Baht

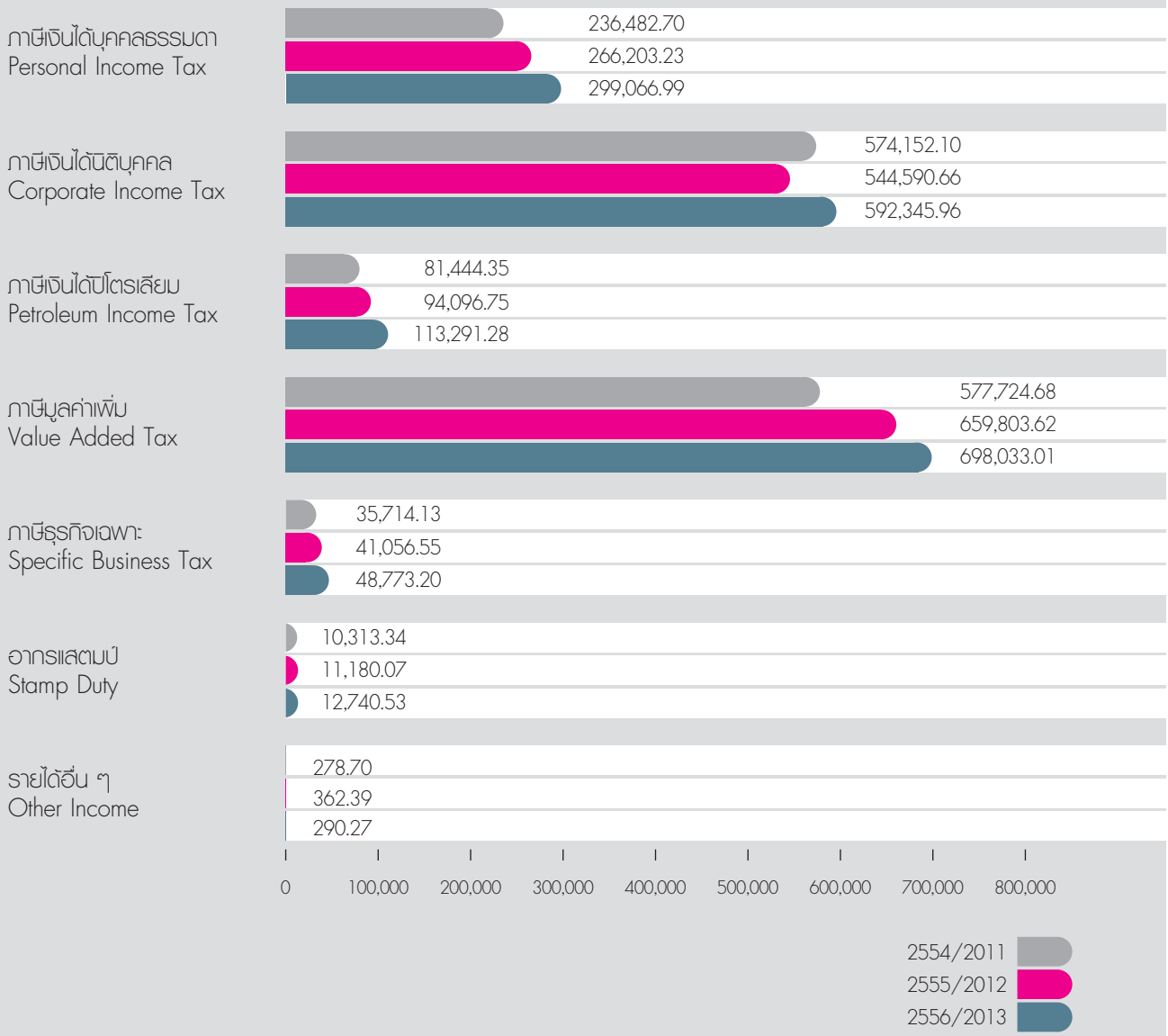

ผลการจัดเก็บภาษีอากร ปีงบประมาณ 2554 – 2556 จำแนกตามหน่วยจัดเก็บ
Tax Collection Fiscal Year 2011 – 2013 Classified by Tax Collection Unit

หน่วย : ล้านบาท

Unit : Million Baht

หน่วยจัดเก็บ Tax Collection Unit	ปีงบประมาณ 2554 FY 2011	อัตราเพิ่ม/ลด ร้อยละ Change	ปีงบประมาณ 2555 FY 2012	อัตราเพิ่ม/ลด ร้อยละ Change	ปีงบประมาณ 2556 FY 2013	อัตราเพิ่ม/ลด ร้อยละ Change
สำนักงานสรรพากรภาค 1 Regional Revenue Office 1	334,507.94	34.33	336,116.63	0.48	356,247.88	5.99
สำนักงานสรรพากรภาค 2 Regional Revenue Office 2	216,225.25	29.23	230,462.35	6.58	250,426.87	8.66
สำนักงานสรรพากรภาค 3 Regional Revenue Office 3	208,024.99	26.92	205,744.76	(1.10)	227,305.48	10.48
สำนักงานสรรพากรภาค 4 Regional Revenue Office 4	106,108.48	36.40	96,205.10	(9.33)	113,649.41	18.13
สำนักงานสรรพากรภาค 5 Regional Revenue Office 5	290,903.67	52.25	338,401.23	16.33	366,265.15	8.23
สำนักงานสรรพากรภาค 6 Regional Revenue Office 6	39,876.40	23.26	44,072.19	10.52	47,263.18	7.24
สำนักงานสรรพากรภาค 7 Regional Revenue Office 7	9,621.31	14.58	11,189.77	16.30	12,001.15	7.25
สำนักงานสรรพากรภาค 8 Regional Revenue Office 8	14,932.17	26.70	16,587.48	11.09	18,288.62	10.26
สำนักงานสรรพากรภาค 9 Regional Revenue Office 9	14,323.75	28.54	16,921.83	18.14	18,966.17	12.08
สำนักงานสรรพากรภาค 10 Regional Revenue Office 10	15,654.11	33.31	18,553.41	18.52	20,036.78	8.00
สำนักงานสรรพากรภาค 11 Regional Revenue Office 11	19,593.83	33.54	22,044.15	12.51	23,067.50	4.64
สำนักงานสรรพากรภาค 12 Regional Revenue Office 12	15,587.86	45.76	16,000.52	2.65	16,360.28	2.25
กองคลังและหน่วยงานอื่น Finance Division and Other Units	230,750.27	22.30	264,993.87	14.84	294,662.77	11.20
รวม Total	1,516,110.00	33.16	1,617,293.28	6.67	1,764,541.24	9.10

หน่วย : ล้านบาท
Unit : Million Baht

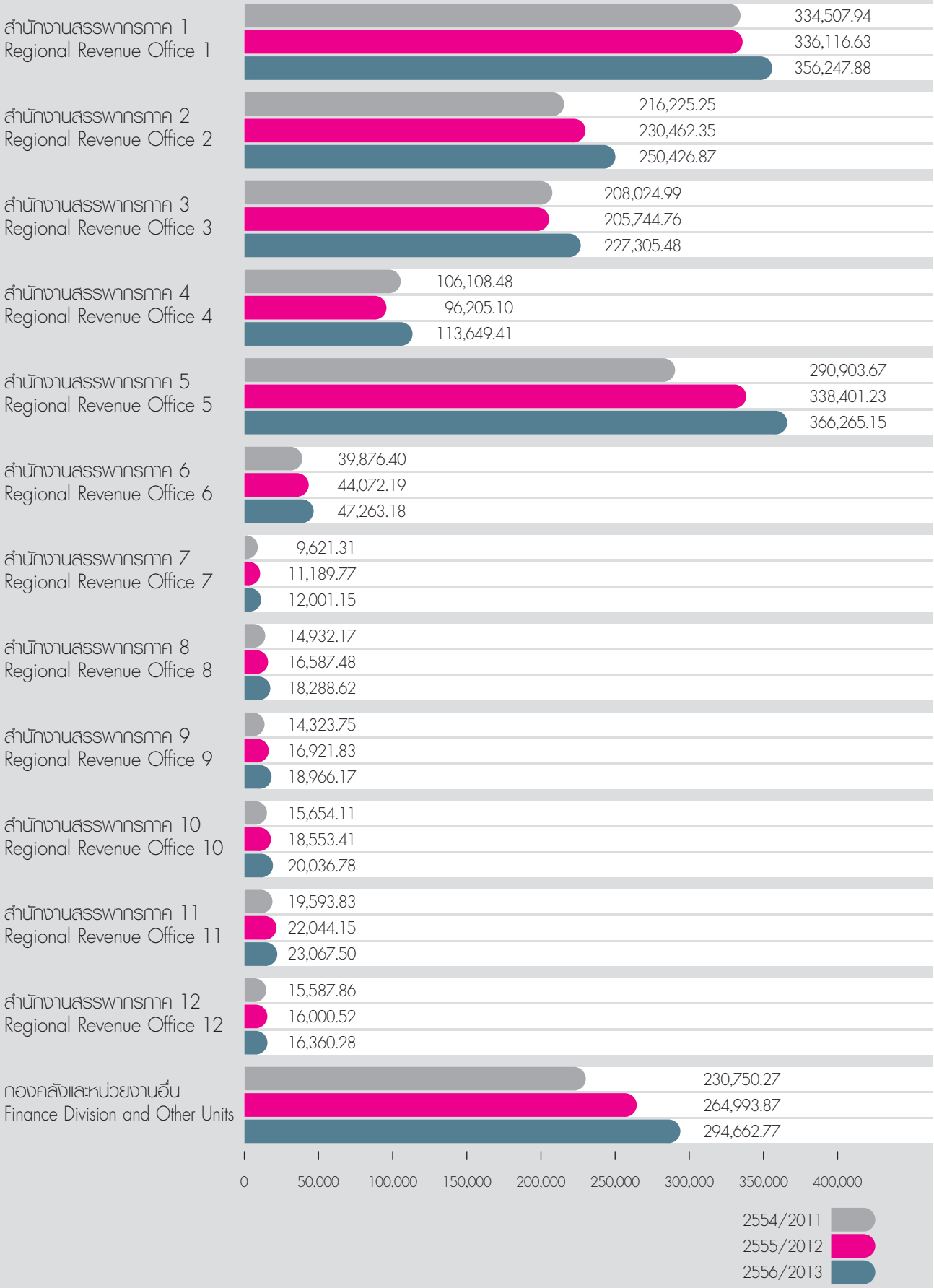

งบแสดงฐานะการเงิน

ณ วันที่ 30 กันยายน 2556

(หน่วย : บาท)

สินทรัพย์	
สินทรัพย์หมุนเวียน	
เงินสดและรายการเทียบเท่าเงินสด	75,509,578,466.06
ลูกหนี้ระยะสั้น	1,168,042,675.96
รายได้ค้างรับ	1,656,321,751.62
สินค้าและวัสดุคงเหลือ	212,257,275.38
สินทรัพย์หมุนเวียนอื่น	1,058,546.35
รวมสินทรัพย์หมุนเวียน	**78,547,258,715.37**
สินทรัพย์ไม่หมุนเวียน	
ที่ดิน อาคาร และอุปกรณ์ (สุทธิ)	4,061,741,631.93
สินทรัพย์ไม่มีตัวตน (สุทธิ)	169,307,105.01
สินทรัพย์ระหว่างก่อสร้าง	618,335,658.12
รวมสินทรัพย์ไม่หมุนเวียน	**4,849,384,395.06**
รวมสินทรัพย์	**83,396,643,110.43**

หมายเหตุ : *ข้อมูลข้างต้นนำมาจากระบบ GFMIS ซึ่งยังไม่ผ่านการตรวจสอบ*

Balance Sheet

At 30 September 2013

(Unit : Baht)

Assets:	
Current Assets	
Cash and Cash Equivalent	75,509,578,466.06
Shorted-term Accounts Receivable	1,168,042,675.96
Accrued Income	1,656,321,751.62
Inventories	212,257,275.38
Other Current Assets	1,058,546.35
Total Current Assets	**78,547,258,715.37**
Non - Current Assets	
Property, Plant and Equipment (Net)	4,061,741,631.93
Intangible Asset (Net)	169,307,105.01
In Process Asset	618,335,658.12
Total Non - Current Assets	**4,849,384,395.06**
Total Assets	**83,396,643,110.43**

Note : *The above information is gathered from GFMIS which has not yet been audited.*

งบแสดงฐานะการเงิน (ต่อ)

ณ วันที่ 30 กันยายน 2556

(หน่วย : บาท)

หนี้สิน	
หนี้สินหมุนเวียน	
เจ้าหนี้ระยะสั้น	47,925,261,138.56
ค่าใช้จ่ายค้างจ่าย	2,417,782,776.46
รายได้แผ่นดินรอนำส่งคลัง	2,701,609,821.77
เงินรับฝากระยะสั้น	21,578,077,394.17
หนี้สินหมุนเวียนอื่น	73,917,281.24
รวมหนี้สินหมุนเวียน	**74,696,648,412.20**
หนี้สินไม่หมุนเวียน	
รายได้รอการรับรู้ระยะยาว	5,601,399.34
เงินทดรองราชการรับจากคลังระยะยาว	16,158,700.00
รวมหนี้สินไม่หมุนเวียน	**21,760,099.34**
รวมหนี้สิน	**74,718,408,511.54**
สินทรัพย์สุทธิ	**8,678,234,598.89**
สินทรัพย์สุทธิ	
ทุน	10,878,265,972.87
รายได้สูง (ต่ำ) กว่าค่าใช้จ่ายสะสมยกมา	17,147,257,654.35
รายได้สูง (ต่ำ) กว่าค่าใช้จ่ายสุทธิ	(19,347,289,028.33)
รวมสินทรัพย์สุทธิ	**8,678,234,598.89**

หมายเหตุ : *ข้อมูลข้างต้นนำมาจากระบบ GFMIS ซึ่งยังไม่ผ่านการตรวจสอบ*

Balance Sheet (Cont.)

At 30 September 2013

(Unit : Baht)

Liabilities:	
Current Liabilities	
Short-term Account Payable	47,925,261,138.56
Accrued Expense	2,417,782,776.46
Public Revenue to be submitted to the Finance Ministry	2,701,609,821.77
Short-term Deposit received from others	21,578,077,394.17
Other Current Liabilities	73,917,281.24
Total Current Liabilities	**74,696,648,412.20**
Non-Current Liabilities	
Long-term Deferred Income	5,601,399.34
Long-term Advance Budget received from the Finance Ministry	16,158,700.00
Total Non – Current Liabilities	**21,760,099.34**
Total Liabilities	**74,718,408,511.54**
Net Assets	**8,678,234,598.89**
Net Assets	
Capital	10,878,265,972.87
Surplus (Deficit) to Accumulated Expense	17,147,257,654.35
Surplus (Deficit) to Net Expense	(19,347,289,028.33)
Total Net Assets	**8,678,234,598.89**

Note : *The above information is gathered from GFMIS which has not yet been audited.*

งบรายได้และค่าใช้จ่าย

สำหรับปี สิ้นสุดวันที่ 30 กันยายน 2556

(หน่วย : บาท)

รายได้จากงบดำเนินงาน	
รายได้จากรัฐบาล	
งบประมาณประจำ	8,203,270,652.43
งบประมาณลงทุน	519,189,852.41
งบประมาณ-งบกลาง	2,162,402,299.14
รวมรายได้จากรัฐบาล	**10,884,862,803.98**
รายได้จากแหล่งอื่น	
รายได้เงินนอกงบประมาณ	2,182,637,898.34
รายได้จากขายสินค้าและบริการ	18,786,893.92
รายได้อื่น	334,042,794.70
รวมรายได้จากแหล่งอื่น	**2,535,467,586.96**
รวมรายได้จากการดำเนินงาน	**13,420,330,390.94**
ค่าใช้จ่ายจากการดำเนินงาน	
ค่าใช้จ่ายบุคลากร	7,735,716,963.32
ค่าบำเหน็จบำนาญ	1,192,468,180.15
ค่าใช้จ่ายในการฝึกอบรม	244,918,627.85
ค่าใช้จ่ายในการเดินทาง	93,659,292.75
ค่าวัสดุ และค่าใช้สอย	2,150,553,251.26
ค่าสาธารณูปโภค	617,342,200.21
ค่าเสื่อมราคาและค่าตัดจำหน่าย	763,404,156.83
ค่าใช้จ่ายอื่น	335,048,458.93
รวมค่าใช้จ่ายจากการดำเนินงาน	**13,133,111,131.30**
รายได้สูง/(ต่ำ) กว่าค่าใช้จ่ายจากการดำเนินงาน	**287,219,259.64**
รายได้/ค่าใช้จ่าย ที่ไม่เกิดจากการดำเนินงาน	
ค่าตัดจำหน่ายสินทรัพย์	2,172,753.84
รวมรายได้/ค่าใช้จ่าย ที่ไม่เกิดจากการดำเนินงาน	**2,172,753.84**
รายได้สูง/(ต่ำ) กว่าค่าใช้จ่ายจากการดำเนินงานตามปกติ	**285,046,505.80**
รายได้สูง/(ต่ำ) กว่าค่าใช้จ่ายสุทธิ	**285,046,505.80**
รายได้แผ่นดินสุทธิจากถอนคืนและจัดสรรตามกฎหมาย	**(19,632,335,534.13)**
รายได้สูง/(ต่ำ) กว่าค่าใช้จ่ายสุทธิ	**(19,347,289,028.33)**

หมายเหตุ : *ข้อมูลข้างต้นนำมาจากระบบ GFMIS ซึ่งยังไม่ผ่านการตรวจสอบ*

Statement of Revenue and Expenditure

For the Year Ended 30 September 2013

(Unit : Baht)

Operating Revenue:	
Revenue from the Government	
Fixed Budget received	8,203,270,652.43
Investment Budget received	519,189,852.41
Pooled Budget received	2,162,402,299.14
Total Income from the Government	**10,884,862,803.98**
Other Revenue	
Off - budget revenue	2,182,637,898.34
Income from Sales of Goods and Services	18,786,893.92
Other Income	334,042,794.70
Total Other Revenue	**2,535,467,586.96**
Total Operating Revenue	**13,420,330,390.94**
Operating Expense	
Personnel Expense	7,735,716,963.32
Pension Expense	1,192,468,180.15
Training Expense	244,918,627.85
Travelling Expense	93,659,292.75
Miscellaneous Expense	2,150,553,251.26
Utilities Expense	617,342,200.21
Depreciation and Amortization	763,404,156.83
Other Operation Expense	335,048,458.93
Total Operating Expense	**13,133,111,131.30**
Net Surplus (deficit) from Operation	**287,219,259.64**
Revenue/Expense from Non - Operating Activities :	
Net Gain/Loss from Disposal of Asset	2,172,753.84
Total Revenue/Expense from Non - Operating Activities	**2,172,753.84**
Net Surplus (Deficit) from Ordinary Activities	**285,046,505.80**
Net Surplus (Deficit) from Net Expense	**285,046,505.80**
Net Government Revenue after Tax Rebates and Allocation according to the Laws	**(19,632,335,534.13)**
Net Surplus (Deficit) from Net Expense	**(19,347,289,028.33)**

Note : *The above information is gathered from GFMIS which has not yet been audited.*

พื้นที่ความรับผิดชอบของสำนักงานสรรพากรภาค
Area Under Responsibility of Regional Revenue Offices

สำนักงานสรรพากรภาค 1 Regional Revenue Office 1	โทร. 0-2272-8018 Tel. 0-2272-8018	E-mail : region1@rd.go.th E-mail : region1@rd.go.th
นางสาวสุชาดา กรวิทยาศิลป Ms. Suchada Kornvithayasin Tel. 0-2223-3940-1	**สรรพากรพื้นที่กรุงเทพมหานคร 1** Director, Bangkok 1 Area Revenue Office	สำนักงานสรรพากรพื้นที่กรุงเทพมหานคร 1 Bangkok Area Revenue Office 1 E-mail : bkk1@rd.go.th
นายวิษณุ รายวงศ์ Mr. Vitsanu Raivong Tel. 0-2223-3944-6	**สรรพากรพื้นที่กรุงเทพมหานคร 2** Director, Bangkok 2 Area Revenue Office	สำนักงานสรรพากรพื้นที่กรุงเทพมหานคร 2 Bangkok Area Revenue Office 2 E-mail : bkk2@rd.go.th
นางนิตยา หินทอง Mrs. Nittaya Hinthong Tel. 0-2214-0079	**สรรพากรพื้นที่กรุงเทพมหานคร 3** Director, Bangkok 3 Area Revenue Office	สำนักงานสรรพากรพื้นที่กรุงเทพมหานคร 3 Bangkok Area Revenue Office 3 E-mail : bkk3@rd.go.th
นายวิรัตน์ ลอยจิรากุล Mr. Virut Loychirakul Tel. 0-2619-8282	**สรรพากรพื้นที่กรุงเทพมหานคร 4** Director, Bangkok 4 Area Revenue Office	สำนักงานสรรพากรพื้นที่กรุงเทพมหานคร 4 Bangkok Area Revenue Office 4 E-mail : bkk4@rd.go.th
นายนิตย์ ลิมปิทีป Mr. Nit Limpitheep Tel. 0-2216-5250-1	**สรรพากรพื้นที่กรุงเทพมหานคร 5** Director, Bangkok 5 Area Revenue Office	สำนักงานสรรพากรพื้นที่กรุงเทพมหานคร 5 Bangkok Area Revenue Office 5 E-mail : bkk5@rd.go.th
นายนิยม บุญสิงห์ Mr. Niyom Boonsing Tel. 0-2911-3528-30	**สรรพากรพื้นที่กรุงเทพมหานคร 6** Director, Bangkok 6 Area Revenue Office	สำนักงานสรรพากรพื้นที่กรุงเทพมหานคร 6 Bangkok Area Revenue Office 6 E-mail : bkk6@rd.go.th
นางนาถฤดี จริยาพร้อม Mrs. Natrudee Jariyaprom Tel. 0-2158-0005-9	**สรรพากรพื้นที่กรุงเทพมหานคร 7** Director, Bangkok 7 Area Revenue Office	สำนักงานสรรพากรพื้นที่กรุงเทพมหานคร 7 Bangkok Area Revenue Office 7 E-mail : bkk7@rd.go.th
นายสุรชาญ ต่างวิวัฒน์ Mr. Suracharn Tangwiwat Tel. 0-2522-7550	**สรรพากรพื้นที่กรุงเทพมหานคร 8** Director, Bangkok 8 Area Revenue Office	สำนักงานสรรพากรพื้นที่กรุงเทพมหานคร 8 Bangkok Area Revenue Office 8 E-mail : bkk8@rd.go.th
นางอรุณศรี ชัยชนะศิริวิทยา Mrs. Arunsri Chaichanasirivithaya Tel. 0-2141-9403	**สรรพากรพื้นที่กรุงเทพมหานคร 9** Director, Bangkok 9 Area Revenue Office	สำนักงานสรรพากรพื้นที่กรุงเทพมหานคร 9 Bangkok Area Revenue Office 9 E-mail : bkk9@rd.go.th

สำนักงานสรรพากรภาค 2 Regional Revenue Office 2	โทร. 0-2718-0651-60 Tel. 0-2718-0651-60	E-mail : region2@rd.go.th E-mail : region2@rd.go.th
นายจารึก โรจน์วัชราภิบาล Mr. Jarouk Rojwatcharapibal Tel. 0-2276-0280-95	สรรพากรพื้นที่กรุงเทพมหานคร 10 Director, Bangkok 10 Area Revenue Office	สำนักงานสรรพากรพื้นที่กรุงเทพมหานคร 10 Bangkok Area Revenue Office 10 E-mail : bkk10@rd.go.th
นายสุรพล เหล่าวิทวัส Mr. Surapol Laowitavus Tel. 0-2276-0056-65	สรรพากรพื้นที่กรุงเทพมหานคร 11 Director, Bangkok 11 Area Revenue Office	สำนักงานสรรพากรพื้นที่กรุงเทพมหานคร 11 Bangkok Area Revenue Office 11 E-mail : bkk11@rd.go.th
นางสาววัลย์ลดา แช่มช้อย Ms. Vallada Chamchoi Tel. 0-2319-2125-6	สรรพากรพื้นที่กรุงเทพมหานคร 12 Director, Bangkok 12 Area Revenue Office	สำนักงานสรรพากรพื้นที่กรุงเทพมหานคร 12 Bangkok Area Revenue Office 12 E-mail : bkk12@rd.go.th
นางสาววณี ลุ่มเจริญ Ms. Wanee Loomcharoen Tel. 0-2253-7723	สรรพากรพื้นที่กรุงเทพมหานคร 13 Director, Bangkok 13 Area Revenue Office	สำนักงานสรรพากรพื้นที่กรุงเทพมหานคร 13 Bangkok Area Revenue Office 13 E-mail : bkk13@rd.go.th
นายธีระ เตชะวงศากร Mr. Teera Techawongsakorn Tel. 0-2251-0403	สรรพากรพื้นที่กรุงเทพมหานคร 14 Director, Bangkok 14 Area Revenue Office	สำนักงานสรรพากรพื้นที่กรุงเทพมหานคร 14 Bangkok Area Revenue Office 14 E-mail : bkk14@rd.go.th
นายธรรมกรณ์ ปังวิภาส Mr. Thammakorn Pangwiphat Tel. 0-2361-9321-9	สรรพากรพื้นที่กรุงเทพมหานคร 15 Director, Bangkok 15 Area Revenue Office	สำนักงานสรรพากรพื้นที่กรุงเทพมหานคร 15 Bangkok Area Revenue Office 15 E-mail : bkk15@rd.go.th
นางศุภลักษณ์ ศรีวรศาสตร์ Mrs. Supalak Sriworasart Tel. 0-2746-0030-45	สรรพากรพื้นที่กรุงเทพมหานคร 16 Director, Bangkok 16 Area Revenue Office	สำนักงานสรรพากรพื้นที่กรุงเทพมหานคร 16 Bangkok Area Revenue Office 16 E-mail : bkk16@rd.go.th
นายณัชพล มีความดี Mr. Natchapol Meekwamdee Tel. 0-2744-0970	สรรพากรพื้นที่กรุงเทพมหานคร 17 Director, Bangkok 17 Area Revenue Office	สำนักงานสรรพากรพื้นที่กรุงเทพมหานคร 17 Bangkok Area Revenue Office 17 E-mail : bkk17@rd.go.th
นางสมพร ฉัตรเนตร Mrs. Somporn Chatranetra Tel. 0-2377-4773	สรรพากรพื้นที่กรุงเทพมหานคร 18 Director, Bangkok 18 Area Revenue Office	สำนักงานสรรพากรพื้นที่กรุงเทพมหานคร 18 Bangkok Area Revenue Office 18 E-mail : bkk18@rd.go.th
นางสาววรรณี ภูวพานิช Ms. Wannee Bhuvapanish Tel. 0-2548-5290-9	สรรพากรพื้นที่กรุงเทพมหานคร 19 Director, Bangkok 19 Area Revenue Office	สำนักงานสรรพากรพื้นที่กรุงเทพมหานคร 19 Bangkok Area Revenue Office 19 E-mail : bkk19@rd.go.th
ว่าที่ร้อยตรี เกรียงชัย ธันวานนท์ SUB.LT Kriengchai Tanwanon Tel. 0-2539-5335	สรรพากรพื้นที่กรุงเทพมหานคร 20 Director, Bangkok 20 Area Revenue Office	สำนักงานสรรพากรพื้นที่กรุงเทพมหานคร 20 Bangkok Area Revenue Office 20 E-mail : bkk20@rd.go.th
นายบุญเสริม สังข์มงคล Mr. Boonserm Sungmongkol Tel. 0-2917-6010-29	สรรพากรพื้นที่กรุงเทพมหานคร 21 Director, Bangkok 21 Area Revenue Office	สำนักงานสรรพากรพื้นที่กรุงเทพมหานคร 21 Bangkok Area Revenue Office 21 E-mail : bkk21@rd.go.th

สำนักงานสรรพากรภาค 3 Regional Revenue Office 3	โทร. 0-2281-0051-2 Tel. 0-2281-0051-2	E-mail : region3@rd.go.th E-mail : region3@rd.go.th
นางสาวศรีนุช หวังซื่อกุล Ms. Srinuch Vangsuekul Tel. 0-2236-6375-6	**สรรพากรพื้นที่กรุงเทพมหานคร 22** Director, Bangkok 22 Area Revenue Office	สำนักงานสรรพากรพื้นที่กรุงเทพมหานคร 22 Bangkok Area Revenue Office 22 E-mail : bkk22@rd.go.th
นางสาววัลลภา ศิรประภาพงศ์ Ms. Wallapa Siraprapapong Tel. 0-2294-6900	**สรรพากรพื้นที่กรุงเทพมหานคร 23** Director, Bangkok 23 Area Revenue Office	สำนักงานสรรพากรพื้นที่กรุงเทพมหานคร 23 Bangkok Area Revenue Office 23 E-mail : bkk23@rd.go.th
นายปรีชา ทศพลเดช Mr. Preecha Thossapoldet Tel. 0-2210-0401	**สรรพากรพื้นที่กรุงเทพมหานคร 24** Director, Bangkok 24 Area Revenue Office	สำนักงานสรรพากรพื้นที่กรุงเทพมหานคร 24 Bangkok Area Revenue Office 24 E-mail : bkk24@rd.go.th
นางรัฐชญา มะหะกิตติลาภ Mrs. Ratthachaya Mahagittilarb Tel. 0-2887-6244-8	**สรรพากรพื้นที่กรุงเทพมหานคร 25** Director, Bangkok 25 Area Revenue Office	สำนักงานสรรพากรพื้นที่กรุงเทพมหานคร 25 Bangkok Area Revenue Office 25 E-mail : bkk25@rd.go.th
นายประพนธ์ ถกลวิโรจน์ Mr. Prapon Tkolviroj Tel. 0-2454-8618-20	**สรรพากรพื้นที่กรุงเทพมหานคร 26** Director, Bangkok 26 Area Revenue Office	สำนักงานสรรพากรพื้นที่กรุงเทพมหานคร 26 Bangkok Area Revenue Office 26 E-mail : bkk26@rd.go.th
นายมงคล อภิพัฒนะมนตรี Mr. Mongkol Apipattanamontri Tel. 0-2416-5410-2	**สรรพากรพื้นที่กรุงเทพมหานคร 27** Director, Bangkok 27 Area Revenue Office	สำนักงานสรรพากรพื้นที่กรุงเทพมหานคร 27 Bangkok Area Revenue Office 27 E-mail : bkk27@rd.go.th
นางอวยพร ฟูตระกูล Mrs. Auyporn Footrakul Tel. 0-2428-7344	**สรรพากรพื้นที่กรุงเทพมหานคร 28** Director, Bangkok 28 Area Revenue Office	สำนักงานสรรพากรพื้นที่กรุงเทพมหานคร 28 Bangkok Area Revenue Office 28 E-mail : bkk28@rd.go.th
นางมลฤดี สุนทราภิวัฒน์ Mrs. Molrudee Suntharapivat Tel. 0-2860-6888	**สรรพากรพื้นที่กรุงเทพมหานคร 29** Director, Bangkok 29 Area Revenue Office	สำนักงานสรรพากรพื้นที่กรุงเทพมหานคร 29 Bangkok Area Revenue Office 29 E-mail : bkk29@rd.go.th
นางสาวสุปาณี ศรีปัญญาวิชญ์ Ms. Supanee Sripanyawichya Tel. 0-2884-9200	**สรรพากรพื้นที่กรุงเทพมหานคร 30** Director, Bangkok 30 Area Revenue Office	สำนักงานสรรพากรพื้นที่กรุงเทพมหานคร 30 Bangkok Area Revenue Office 30 E-mail : bkk30@rd.go.th

สำนักงานสรรพากรภาค 4 Regional Revenue Office 4	โทร. 0-2525-4830 Tel. 0-2525-4830	E-mail : region4@rd.go.th E-mail : region4@rd.go.th
นายวิโรจน์ ตั้งสถาพรพงษ์ Mr. Viroat Thangstapornpong Tel. 0-5641-2158	**สรรพากรพื้นที่ชัยนาท** Director, Chainat Area Revenue Office	สำนักงานสรรพากรพื้นที่ชัยนาท Chainat Area Revenue Office E-mail : chainat@rd.go.th
นายวิรัตน์ ปัญญาธีระ Mr. Wirat Panyateera Tel. 0-2926-7333	**สรรพากรพื้นที่นนทบุรี 1** Director, Nonthaburi 1 Area Revenue Office	สำนักงานสรรพากรพื้นที่นนทบุรี 1 Nonthaburi Area Revenue Office 1 E-mail : nonthaburi@rd.go.th
	สรรพากรพื้นที่นนทบุรี 2 Director, Nonthaburi 2 Area Revenue Office	สำนักงานสรรพากรพื้นที่นนทบุรี 2 Nonthaburi Area Revenue Office 2 E-mail : nonthaburi2@rd.go.th
นายศุภวิศว์ ภวะกุล Mr. Subhawit Bhavakula Tel. 0-2567-4891-5	**สรรพากรพื้นที่ปทุมธานี 1** Director, Pathum Thani 1 Area Revenue Office	สำนักงานสรรพากรพื้นที่ปทุมธานี 1 Pathum Thani Area Revenue Office 1 E-mail : pathumthani1@rd.go.th
นายสมชัย สุทธิพันธ์ Mr. Somchai Suttipan Tel. 0-2992-5045-7	**สรรพากรพื้นที่ปทุมธานี 2** Director, Pathum Thani 2 Area Revenue Office	สำนักงานสรรพากรพื้นที่ปทุมธานี 2 Pathum Thani Area Revenue Office 2 E-mail : pathumthani2@rd.go.th
นางอรพินท์ บุญคง Mrs. Orapin Boonkong Tel. 0-3533-6568-9	**สรรพากรพื้นที่พระนครศรีอยุธยา 1** Director, Phra Nakhon Si Ayutthaya 1 Area Revenue Office	สำนักงานสรรพากรพื้นที่พระนครศรีอยุธยา 1 Phra Nakhon Si Ayutthaya Area Revenue Office 1 E-mail : ayutthaya@rd.go.th
นางรัตนา เลิศภิรมย์ลักษณ์ Mrs. Ratana Lerdpiromlux Tel. 0-3534-6112-6	**สรรพากรพื้นที่พระนครศรีอยุธยา 2** Director, Phra Nakhon Si Ayutthaya 2 Area Revenue Office	สำนักงานสรรพากรพื้นที่พระนครศรีอยุธยา 2 Phra Nakhon Si Ayutthaya Area Revenue Office 2 E-mail : ayutthaya2@rd.go.th
นางจินตนา วิทยาสุข Mrs. Chintana Vithayasuk Tel. 0-3677-0187	**สรรพากรพื้นที่ลพบุรี** Director, Lop Buri Area Revenue Office	สำนักงานสรรพากรพื้นที่ลพบุรี Lop Buri Area Revenue Office E-mail : lopburi@rd.go.th
นางวรนันท์ มานวกุล Mrs. Voranun Manawakul Tel. 0-3621-4415-7	**สรรพากรพื้นที่สระบุรี** Director, Sara Buri Area Revenue Office	สำนักงานสรรพากรพื้นที่สระบุรี Sara Buri Area Revenue Office E-mail : saraburi@rd.go.th
นายวิเชียร ใจผาสุข Mr. Vichien Jaiphasuk Tel. 0-3650-7145	**สรรพากรพื้นที่สิงห์บุรี** Director, Sing Buri Area Revenue Office	สำนักงานสรรพากรพื้นที่สิงห์บุรี Sing Buri Area Revenue Office E-mail : singburi@rd.go.th
นางลัดดาวัลย์ สุนทรจิตต์เจริญ Mrs. Laddawan Sunthornchitcharoen Tel. 0-3561-2450-1	**สรรพากรพื้นที่อ่างทอง** Director, Ang Thong Area Revenue Office	สำนักงานสรรพากรพื้นที่อ่างทอง Ang Thong Area Revenue Office E-mail : angthong@rd.go.th
นางสุปาณี จ๋วงพานิช Mrs. Supanee Juangbhanich Tel. 0-5697-0130-2	**สรรพากรพื้นที่อุทัยธานี** Director, Uthai Thani Area Revenue Office	สำนักงานสรรพากรพื้นที่อุทัยธานี Uthai Thani Area Revenue Office E-mail : uthaithani@rd.go.th

สำนักงานสรรพากรภาค 5 Regional Revenue Office 5	โทร. 0-3827-3065 Tel. 0-3827-3065	E-mail : region5@rd.go.th E-mail : region5@rd.go.th
นายจิรพันธ์ สินธุนาวา Mr. Chirapan Sintunava Tel. 0-3930-1228-30	**สรรพากรพื้นที่จันทบุรี** Director, Chanthaburi Area Revenue Office	สำนักงานสรรพากรพื้นที่จันทบุรี Chanthaburi Area Revenue Office E-mail : chanthaburi@rd.go.th
นางสาววราลักษณ์ สุวัณณะศรี Ms. Waraluck Suwannasri Tel. 0-3851-2957	**สรรพากรพื้นที่ฉะเชิงเทรา** Director, Chachoengsao Area Revenue Office	สำนักงานสรรพากรพื้นที่ฉะเชิงเทรา Chachoengsao Area Revenue Office E-mail : chachoengsao@rd.go.th
นายไพบูลย์ ศุภวาทิน Mr. Paiboon Supawatin Tel. 0-3826-1353-7	**สรรพากรพื้นที่ชลบุรี 1** Director, Chon Buri 1 Area Revenue Office	สำนักงานสรรพากรพื้นที่ชลบุรี 1 Chon Buri Area Revenue Office 1 E-mail : chonburi1@rd.go.th
นายสุรศักดิ์ รักษ์สุจิตรัตน์ Mr. Surasak Rugsujitrat Tel. 0-3832-6490-8	**สรรพากรพื้นที่ชลบุรี 2** Director, Chon Buri 2 Area Revenue Office	สำนักงานสรรพากรพื้นที่ชลบุรี 2 Chon Buri Area Revenue Office 2 E-mail : chonburi2@rd.go.th
นายเรืองศักดิ์ พิธานพร Mr. Ruangsak Phitharnporn Tel. 0-3825-0670-6	**สรรพากรพื้นที่ชลบุรี 3** Director, Chon Buri 3 Area Revenue Office	สำนักงานสรรพากรพื้นที่ชลบุรี 3 Chon Buri Area Revenue Office 3 E-mail : chonburi3@rd.go.th
นายสมชาย นิลยาภรณ์ Mr. Somchai Nilyaporn Tel. 0-3951-1080-1	**สรรพากรพื้นที่ตราด** Director, Trat Area Revenue Office	สำนักงานสรรพากรพื้นที่ตราด Trat Area Revenue Office E-mail : trat@rd.go.th
นางเพ็ญศรี สุขสวัสดิ์ Mrs. Pensri Suksawadi Tel. 0-3731-2526	**สรรพากรพื้นที่นครนายก** Director, Nakhon Nayok Area Revenue Office	สำนักงานสรรพากรพื้นที่นครนายก Nakhon Nayok Area Revenue Office E-mail : nakhonnayok@rd.go.th
นางสาวธนิสร ชูโชติ Ms. Thanissorn Choochote Tel. 0-3745-4118-20	**สรรพากรพื้นที่ปราจีนบุรี** Director, Phrachin Buri Area Revenue Office	สำนักงานสรรพากรพื้นที่ปราจีนบุรี Phrachin Buri Area Revenue Office E-mail : phrachin@rd.go.th
นายเกียรติพงศ์ ณ นคร Mr. Kiattipong Na Nakorn Tel. 0-3801-1791-5	**สรรพากรพื้นที่ระยอง** Director, Rayong Area Revenue Office	สำนักงานสรรพากรพื้นที่ระยอง Rayong Area Revenue Office E-mail : rayong@rd.go.th
นายสุวัฒก์ ทังสุภูติ Mr. Suwat Thungsuputi Tel. 0-2388-0524	**สรรพากรพื้นที่สมุทรปราการ 1** Director, Samut Prakan 1 Area Revenue Office	สำนักงานสรรพากรพื้นที่สมุทรปราการ 1 Samut Prakan Area Revenue Office 1 E-mail : samutprakan1@rd.go.th
นายธนะชัย พจนานุวัฒน์ Mr. Thanachai Pojjananuwat Tel. 0-2380-6301-4	**สรรพากรพื้นที่สมุทรปราการ 2** Director, Samut Prakan 2 Area Revenue Office	สำนักงานสรรพากรพื้นที่สมุทรปราการ 2 Samut Prakan Area Revenue Office 2 E-mail : samutprakan2@rd.go.th
นายสันติ เกตุปราณีต Mr. Santi Keitpraneet Tel. 0-2316-3023-9	**สรรพากรพื้นที่สมุทรปราการ 3** Director, Samut Prakan 3 Area Revenue Office	สำนักงานสรรพากรพื้นที่สมุทรปราการ 3 Samut Prakan Area Revenue Office 3 E-mail : samutprakan3@rd.go.th
นายภาณุวัฒน์ เหลืองวิไล Mr. Panuvat Luangvilai Tel. 0-3742-5008-9	**สรรพากรพื้นที่สระแก้ว** Director, Sa Kaeo Area Revenue Office	สำนักงานสรรพากรพื้นที่สระแก้ว Sa Kaeo Area Revenue Office E-mail : sakaeo@rd.go.th

สำนักงานสรรพากรภาค 6 Regional Revenue Office 6	โทร. 0-3424-2355 Tel. 0-3424-2355	E-mail : region6@rd.go.th E-mail : region6@rd.go.th
นายสมศักดิ์ เส็งพานิช Mr. Somsak Sengpanich Tel. 0-3456-4417-8	**สรรพากรพื้นที่กาญจนบุรี** Director, Kanchanaburi Area Revenue Office	สำนักงานสรรพากรพื้นที่กาญจนบุรี Kanchanaburi Area Revenue Office E-mail : kanchanaburi@rd.go.th
นายเกรียงไกร ลิมปอารยะกุล Mr. Kriengkrai Limpaarayakul Tel. 0-3425-8816	**สรรพากรพื้นที่นครปฐม 1** Director, Nakhon Pathom 1 Area Revenue Office	สำนักงานสรรพากรพื้นที่นครปฐม 1 Nakhon Pathom Area Revenue Office 1 E-mail : nakhonpathom@rd.go.th
นางลัดดา ยอดขันธ์ Mrs. Ladda Yodkhan Tel. 0-3438-8939-48	**สรรพากรพื้นที่นครปฐม 2** Director, Nakhon Pathom 2 Area Revenue Office	สำนักงานสรรพากรพื้นที่นครปฐม 2 Nakhon Pathom Area Revenue Office 2 E-mail :nakhonpathom2@rd.go.th
นายอภิชาติ โลกานุวัตรเสถียร Mr. Apichart Lokanuwatsatien Tel. 0-3242-5748	**สรรพากรพื้นที่ประจวบคีรีขันธ์** Director, Prachuap Khirikhan Area Revenue Office	สำนักงานสรรพากรพื้นที่ประจวบคีรีขันธ์ Prachuap Khirikhan Area Revenue Office E-mail : prachuap@rd.go.th
นางชลลดา ทองอุทัยศรี Mrs. Chonlada Thongutaisri Tel. 0-3242-5748	**สรรพากรพื้นที่เพชรบุรี** Director, Phetchaburi Area Revenue Office	สำนักงานสรรพากรพื้นที่เพชรบุรี Phetchaburi Area Revenue Office E-mail : phetchaburi@rd.go.th
นางศิริวัลย์ แก้วมูลเนียม Mrs. Siriwan Kaewmulniem Tel. 0-3271-9535-44	**สรรพากรพื้นที่ราชบุรี** Director, Ratchaburi Area Revenue Office	สำนักงานสรรพากรพื้นที่ราชบุรี Ratchaburi Area Revenue Office E-mail : ratchaburi@rd.go.th
นายจำรูญ ควรสวัสดิ์ Mr. Chamroon Kuansawadi Tel. 0-3471-1528	**สรรพากรพื้นที่สมุทรสงคราม** Director, Samut Songkhram Area Revenue Office	สำนักงานสรรพากรพื้นที่สมุทรสงคราม Samut Songkhram Area Revenue Office E-mail : samutsongkhram@rd.go.th
นางสมหมาย ศิริอุดมเศรษฐ Mrs. Sommai Siriudomset Tel. 0-3441-1162	**สรรพากรพื้นที่สมุทรสาคร 1** Director, Samut Sakhon 1 Area Revenue Office	สำนักงานสรรพากรพื้นที่สมุทรสาคร 1 Samut Sakhon Area Revenue Office 1 E-mail : samutsakhon@rd.go.th
นางวันทนา อมรรักษ์ Mrs. Wantana Amornruk Tel. 0-2431-1056-8	**สรรพากรพื้นที่สมุทรสาคร 2** Director, Samut Sakhon 2 Area Revenue Office	สำนักงานสรรพากรพื้นที่สมุทรสาคร 2 Samut Sakhon Area Revenue Office 2 E-mail : samutsakhon2@rd.go.th
นายปัญญา แก้วมูลเนียม Mr. Panya Kaewmulniem Tel. 0-3553-5092-3	**สรรพากรพื้นที่สุพรรณบุรี** Director, Suphan Buri Area Revenue Office	สำนักงานสรรพากรพื้นที่สุพรรณบุรี Suphan Buri Area Revenue Office E-mail : suphanburi@rd.go.th

สำนักงานสรรพากรภาค 7 Regional Revenue Office 7	โทร. 0-5523-2540-2 Tel. 0-5523-2540-2	E-mail : region7@rd.go.th E-mail : region7@rd.go.th
นางสาวธีรยา พานิชกิจ Ms. Dheraya Phanichakij Tel. 0-5571-3814-5	**สรรพากรพื้นที่กำแพงเพชร** Director, Kamphaeng Phet Area Revenue Office	สำนักงานสรรพากรพื้นที่กำแพงเพชร Kamphaeng Phet Area Revenue Office E-mail : kamphaengphet@rd.go.th
นางสาวสุดา หรรษนันท์ Ms. Suda Hansanant Tel. 0-5551-1677	**สรรพากรพื้นที่ตาก** Director, Tak Area Revenue Office	สำนักงานสรรพากรพื้นที่ตาก Tak Area Revenue Office E-mail : tak@rd.go.th
นายชูชัย กุลศิริมงคล Mr. Choochai Kulsirimongkol Tel. 0-5637-0600	**สรรพากรพื้นที่นครสวรรค์** Director, Nakhon Sawan Area Revenue Office	สำนักงานสรรพากรพื้นที่นครสวรรค์ Nakhon Sawan Area Revenue Office E-mail : nakhonsawan@rd.go.th
นายมณฑล รอยตระกูล Mr. Monton Roytrakul Tel. 0-5661-1165	**สรรพากรพื้นที่พิจิตร** Director, Phichit Area Revenue Office	สำนักงานสรรพากรพื้นที่พิจิตร Phichit Area Revenue Office E-mail : phichit@rd.go.th
นางณิชชรีย์ ชินสุวรรณ Mrs. Nisharee Chinsuwan Tel. 0-5532-1111-9	**สรรพากรพื้นที่พิษณุโลก** Director, Phitsanulok Area Revenue Office	สำนักงานสรรพากรพื้นที่พิษณุโลก Phitsanulok Area Revenue Office E-mail : phitsanulok@rd.go.th
นางสาววีณา ลิ่มสวัสดิ์ Ms. Vena Limsawasdi Tel. 0-5672-2053	**สรรพากรพื้นที่เพชรบูรณ์** Director, Phetchabun Area Revenue Office	สำนักงานสรรพากรพื้นที่เพชรบูรณ์ Phetchabun Area Revenue Office E-mail : phetchabun@rd.go.th
นางอุษา วงศ์ปัญญาภรณ์ Mrs. Usa Wongpanyaporn Tel. 0-5561-2741	**สรรพากรพื้นที่สุโขทัย** Director, Sukhothai Area Revenue Office	สำนักงานสรรพากรพื้นที่สุโขทัย Sukhothai Area Revenue Office E-mail : sukhothai@rd.go.th
นางสาวดวงทิพย์ จันทรศักดิ์ Ms. Duangtip Chantarasak Tel. 0-5541-1453	**สรรพากรพื้นที่อุตรดิตถ์** Director, Uttaradit Area Revenue Office	สำนักงานสรรพากรพื้นที่อุตรดิตถ์ Uttaradit Area Revenue Office E-mail : uttaradit@rd.go.th

สำนักงานสรรพากรภาค 8 Regional Revenue Office 8	โทร. 0-5311-2363-5 Tel. 0-5311-2363-5	E-mail : region8@rd.go.th E-mail : region8@rd.go.th
นายจิรพล พงษ์ธนะเศรษฐ Mr. Jirapol Pongtanasate Tel. 0-5360-0212-5	**สรรพากรพื้นที่เชียงราย** Director, Chiang Rai Area Revenue Office	สำนักงานสรรพากรพื้นที่เชียงราย Chiang Rai Area Revenue Office E-mail : chiangrai@rd.go.th
นายชาตรี ตันติวาณิชกิจ Mr. Chatri Tantiwanichkit Tel. 0-5311-2409-15	**สรรพากรพื้นที่เชียงใหม่ 1** Director, Chiang Mai 1 Area Revenue Office	สำนักงานสรรพากรพื้นที่เชียงใหม่ 1 Chiang Mai Area Revenue Office 1 E-mail : chiangmai1@rd.go.th
นายพิพัฒน์ วรมาลี Mr. Pipat Varamali Tel. 0-5311-2440	**สรรพากรพื้นที่เชียงใหม่ 2** Director, Chiang Mai 2 Area Revenue Office	สำนักงานสรรพากรพื้นที่เชียงใหม่ 2 Chiang Mai Area Revenue Office 2 E-mail : chiangmai2@rd.go.th
นางวีณา บุญประคอง Mrs. Weena Boonprakong Tel. 0-5478-3683	**สรรพากรพื้นที่น่าน** Director, Nan Area Revenue Office	สำนักงานสรรพากรพื้นที่น่าน Nan Area Revenue Office E-mail : nan@rd.go.th
นายเกียรติชัย กิตติพรไพบูลย์ Mr. Kiatchai Kittipornpaiboon Tel. 0-5448-1871-2	**สรรพากรพื้นที่พะเยา** Director, Phayao Area Revenue Office	สำนักงานสรรพากรพื้นที่พะเยา Phayao Area Revenue Office E-mail : phayao@rd.go.th
นางสาวสมโรจน์ ตันตระกูล Ms. Somrote Tuntragul Tel. 0-5451-1175	**สรรพากรพื้นที่แพร่** Director, Phrae Area Revenue Office	สำนักงานสรรพากรพื้นที่แพร่ Phrae Area Revenue Office E-mail : phrae@rd.go.th
นายวิวัฒน์ เลี่ยมสกุล Mr. Wiwat Liamsakul Tel. 0-5361-2272	**สรรพากรพื้นที่แม่ฮ่องสอน** Director, Mae Hong Son Area Revenue Office	สำนักงานสรรพากรพื้นที่แม่ฮ่องสอน Mae Hong Son Area Revenue Office E-mail : maehongson@rd.go.th
นายสมควร พงษ์เฉลียวรัตน์ Mr. Somkuan Pongchaleorat Tel. 0-5426-5110	**สรรพากรพื้นที่ลำปาง** Director, Lampang Area Revenue Office	สำนักงานสรรพากรพื้นที่ลำปาง Lampang Area Revenue Office E-mail : lampang@rd.go.th
นางสาวทิพากร นาคะผิว Ms. Tipakorn Nakapiew Tel. 0-5351-1067	**สรรพากรพื้นที่ลำพูน** Director, Lamphun Area Revenue Office	สำนักงานสรรพากรพื้นที่ลำพูน Lamphun Area Revenue Office E-mail : lamphun@rd.go.th

สำนักงานสรรพากรภาค 9 Regional Revenue Office 9	โทร. 0-4423-0642 Tel. 0-4423-0642	E-mail : region9@rd.go.th E-mail : region9@rd.go.th
นางนิภา จันทร์จิราวุฒิกุล Mrs. Nipa Junjiravutikul Tel. 0-4482-2084-5	**สรรพากรพื้นที่ชัยภูมิ** Director, Chaiyaphum Area Revenue Office	สำนักงานสรรพากรพื้นที่ชัยภูมิ Chaiyaphum Area Revenue Office E-mail : chaiyaphum@rd.go.th
นางอุไรวรรณ อภัยพงษ์ Mrs. Uraiwan Apaipong Tel. 0-4425-2113	**สรรพากรพื้นที่นครราชสีมา 1** Director, Nakhon Ratchasima 1 Area Revenue Office	สำนักงานสรรพากรพื้นที่นครราชสีมา 1 Nakhon Ratchasima Area Revenue Office 1 E-mail : nakhonrat@rd.go.th
นางพรรณอร ประยงค์ Mrs. Pun-on Prayong Tel. 0-4431-6851-6	**สรรพากรพื้นที่นครราชสีมา 2** Director, Nakhon Ratchasima 2 Area Revenue Office	สำนักงานสรรพากรพื้นที่นครราชสีมา 2 Nakhon Ratchasima Area Revenue Office 2 E-mail : nakhonrat2@rd.go.th
นายสุขประเสริฐ เกษมไชยพงษ์ Mr. Sukprasert Kasemchaiphong Tel. 0-4461-3797-8	**สรรพากรพื้นที่บุรีรัมย์** Director, Buri Ram Area Revenue Office	สำนักงานสรรพากรพื้นที่บุรีรัมย์ Buri Ram Area Revenue Office E-mail : buriram@rd.go.th
นายกู้ศักดิ์ จันทราช Mr. Goosak Juntarach Tel. 0-4571-1663	**สรรพากรพื้นที่ยโสธร** Director, Yasothon Area Revenue Office	สำนักงานสรรพากรพื้นที่ยโสธร Yasothon Area Revenue Office E-mail : yasothon@rd.go.th
นางสาวฐาปนี ธัญญเสรี Ms. Tapanee Thunyasaree Tel. 0-4561-3502-3	**สรรพากรพื้นที่ศรีสะเกษ** Director, Si Sa Ket Area Revenue Office	สำนักงานสรรพากรพื้นที่ศรีสะเกษ Si Sa Ket Area Revenue Office E-mail : sisaket@rd.go.th
นายกำพล วิทยาอนุมาส Mr. Kumpol Witthayaanumas Tel. 0-4451-4715-6	**สรรพากรพื้นที่สุรินทร์** Director, Surin Area Revenue Office	สำนักงานสรรพากรพื้นที่สุรินทร์ Surin Area Revenue Office E-mail : surin@rd.go.th
นางถาวรวรรณ วรานนท์ Mrs. Tawornvan Waranont Tel. 0-4552-3066	**สรรพากรพื้นที่อำนาจเจริญ** Director, Amnat Charoen Area Revenue Office	สำนักงานสรรพากรพื้นที่อำนาจเจริญ Amnat Charoen Area Revenue Office E-mail : amnatcharoen@rd.go.th
นายไพโรจน์ เจือประทุม Mr. Pairoj Juarprathoom Tel. 0-4547-4162-8	**สรรพากรพื้นที่อุบลราชธานี** Director, Ubon Ratchathani Area Revenue Office	สำนักงานสรรพากรพื้นที่อุบลราชธานี Ubon Ratchathani Area Revenue Office E-mail : ubon@rd.go.th

สำนักงานสรรพากรภาค 10 Regional Revenue Office 10	โทร. 0-4224-4438 Tel. 0-4224-4438	E-mail : region10@rd.go.th E-mail : region10@rd.go.th
นางปาจรีย์ พิหเคนทร์ Mrs. Pacharee Pihakaendr Tel. 0-4381-2973-4	**สรรพากรพื้นที่กาฬสินธุ์** Director, Kalasin Area Revenue Office	สำนักงานสรรพากรพื้นที่กาฬสินธุ์ Kalasin Area Revenue Office E-mail : kalasin@rd.go.th
นายสุทัศน์ วิวัฒนชัยเศรษฐ์ Mr. Sutus Vivatchaiseth Tel. 0-4324-6762-3	**สรรพากรพื้นที่ขอนแก่น** Director, Khon Kaen Area Revenue Office	สำนักงานสรรพากรพื้นที่ขอนแก่น Khon Kaen Area Revenue Office E-mail : khonkaen@rd.go.th
นายกณิฏฐ์ ไชยนาพงษ์ Mr. Kanit Chainapong Tel. 0-4251-3128-9	**สรรพากรพื้นที่นครพนม** Director, Nakhon Phanom Area Revenue Office	สำนักงานสรรพากรพื้นที่นครพนม Nakhon Phanom Area Revenue Office E-mail : nakhonphanom@rd.go.th
นางสิริกร ศิริปรีชา Mrs. Sirikorn Siripricha Tel. 0-4372-2417	**สรรพากรพื้นที่มหาสารคาม** Director, Maha Sarakham Area Revenue Office	สำนักงานสรรพากรพื้นที่มหาสารคาม Maha Sarakham Area Revenue Office E-mail : mahasarakham@rd.go.th
นางสาวพิไลวรรณ เนียมวัน Ms. Pilaiwon Neamwon Tel. 0-4261-1462	**สรรพากรพื้นที่มุกดาหาร** Director, Mukdahan Area Revenue Office	สำนักงานสรรพากรพื้นที่มุกดาหาร Mukdahan Area Revenue Office E-mail : mukdahan@rd.go.th
นางรัตนา โอสุวรรณรัตน์ Mrs. Ratana Osuwannarat Tel. 0-4351-1486	**สรรพากรพื้นที่ร้อยเอ็ด** Director, Roi Et Area Revenue Office	สำนักงานสรรพากรพื้นที่ร้อยเอ็ด Roi Et Area Revenue Office E-mail : roiet@rd.go.th
นายวิบูลย์ ศรีณรงค์สถิตย์ Mr. Viboon Srinarongsathit Tel. 0-4281-4726-9	**สรรพากรพื้นที่เลย** Director, Loei Area Revenue Office	สำนักงานสรรพากรพื้นที่เลย Loei Area Revenue Office E-mail : loei@rd.go.th
นางสาวสมจิต ธีรยุทธวงศ์ Ms. Somjit Teerayuttwong Tel. 0-4271-1266	**สรรพากรพื้นที่สกลนคร** Director, Sakon Nakhon Area Revenue Office	สำนักงานสรรพากรพื้นที่สกลนคร Sakon Nakhon Area Revenue Office E-mail : sakonnakhon@rd.go.th
นางวราภรณ์ ริยะการ Mrs. Waraporn Riyakan Tel. 0-4241-2666	**สรรพากรพื้นที่หนองคาย** Director, Nong Khai Area Revenue Office	สำนักงานสรรพากรพื้นที่หนองคาย Nong Khai Area Revenue Office E-mail : nongkhai@rd.go.th
นายเจริญ เสือนิล Mr. Charoen Suanil Tel. 0-4231-2470	**สรรพากรพื้นที่หนองบัวลำภู** Director, Nong Bua Lam Phu Area Revenue Office	สำนักงานสรรพากรพื้นที่หนองบัวลำภู Nong Bua Lam Phu Area Revenue Office E-mail : nongbualam@rd.go.th
นางวิยดา ศุขสวัสดิ ณ อยุธยา Mrs. Wiyada Suksawat Na Ayuthaya Tel. 0-4222-2713	**สรรพากรพื้นที่อุดรธานี** Director, Udon Thani Area Revenue Office	สำนักงานสรรพากรพื้นที่อุดรธานี Udon Thani Area Revenue Office E-mail : udonthani@rd.go.th
นางเสาวนีย์ โลหะกุลวิช Mrs. Saowanee Lohakullawich Tel. 0-4249-1659	**สรรพากรพื้นที่บึงกาฬ** Director, Buengkan Area Revenue Office	สำนักงานสรรพากรพื้นที่บึงกาฬ Buengkan Area Revenue Office E-mail : buengkan@rd.go.th

สำนักงานสรรพากรภาค 11 Regional Revenue Office 11	โทร. 0-7728-6072-3 Tel. 0-7728-6072-3	E-mail : region11@rd.go.th E-mail : region11@rd.go.th
นายประยูร สืบศิริวิริยะกุล Mr. Prayoon Suebsiriviriyakul Tel. 0-7566-3630	**สรรพากรพื้นที่กระบี่** Director, Krabi Area Revenue Office	สำนักงานสรรพากรพื้นที่กระบี่ Krabi Area Revenue Office E-mail : krabi@rd.go.th
นางเพียงใจ พิชัยพลากร Mrs. Piengjai Pichaipalakorn Tel. 0-7750-2886	**สรรพากรพื้นที่ชุมพร** Director, Chumphon Area Revenue Office	สำนักงานสรรพากรพื้นที่ชุมพร Chumphon Area Revenue Office E-mail : chumphon@rd.go.th
นางวีรวรรณ เวศอุไร Mrs. Veerawan Weturai Tel. 0-7532-4071-2	**สรรพากรพื้นที่นครศรีธรรมราช** Director, Nakhon Si Thammarat Area Revenue Office	สำนักงานสรรพากรพื้นที่นครศรีธรรมราช Nakhon Si Thammarat Area Revenue Office E-mail : nakhonsit@rd.go.th
นางพนิดา ณ นคร Mrs. Panida Na Nakorn Tel. 0-7646-0767	**สรรพากรพื้นที่พังงา** Director, Phangnga Area Revenue Office	สำนักงานสรรพากรพื้นที่พังงา Phangnga Area Revenue Office E-mail : phangnga@rd.go.th
นางกัญญา วราหกิจ Mrs. Kanya Varahakij Tel. 0-7621-1280	**สรรพากรพื้นที่ภูเก็ต** Director, Phuket Area Revenue Office	สำนักงานสรรพากรพื้นที่ภูเก็ต Phuket Area Revenue Office E-mail : phuket@rd.go.th
นายวิชิต กุลสุ Mr. Wichit Kulsu Tel. 0-7781-2372	**สรรพากรพื้นที่ระนอง** Director, Ranong Area Revenue Office	สำนักงานสรรพากรพื้นที่ระนอง Ranong Area Revenue Office E-mail : ranong@rd.go.th
นายสิทธิชัย วัชรพินธุ์ Mr. Sitthichai Vacharapintu Tel. 0-7727-3104	**สรรพากรพื้นที่สุราษฎร์ธานี 1** Director, Surat Thani 1 Area Revenue Office	สำนักงานสรรพากรพื้นที่สุราษฎร์ธานี 1 Surat Thani Area Revenue Office 1 E-mail : suratthani@rd.go.th
นายวันชัย วีรณะ Mr. Wanchai Weerana Tel. 0-7742-0945	**สรรพากรพื้นที่สุราษฎร์ธานี 2** Director, Surat Thani 2 Area Revenue Office	สำนักงานสรรพากรพื้นที่สุราษฎร์ธานี 2 Surat Thani Area Revenue Office 2 E-mail : suratthani2@rd.go.th

สำนักงานสรรพากรภาค 12 Regional Revenue Office 12	โทร. 0-7427-3800 Tel. 0-7427-3800	E-mail : region12@rd.go.th E-mail : region12@rd.go.th
นางสาวอุ่นจิตร ปิยรัตนวงศ์ Ms. Aunchit Piyaratanavong Tel. 0-7521-8217	**สรรพากรพื้นที่ตรัง** Director, Trang Area Revenue Office	สำนักงานสรรพากรพื้นที่ตรัง Trang Area Revenue Office E-mail : trang@rd.go.th
นายศุภกิจ ริยะการ Mr. Supagit Riyagran Tel. 0-7353-2001-4	**สรรพากรพื้นที่นราธิวาส** Director, Narathiwat Area Revenue Office	สำนักงานสรรพากรพื้นที่นราธิวาส Narathiwat Area Revenue Office E-mail : narathiwat@rd.go.th
นายพายุ สุขสดเขียว Mr. Payu Suksodkiew Tel. 0-7334-9559	**สรรพากรพื้นที่ปัตตานี** Director, Pattani Area Revenue Office	สำนักงานสรรพากรพื้นที่ปัตตานี Pattani Area Revenue Office E-mail : pattani@rd.go.th
นายสมบัติ ลิ่วชัยชาญ Mr. Sombat Liwchaichan Tel. 0-7461-1638	**สรรพากรพื้นที่พัทลุง** Director, Patthalung Area Revenue Office	สำนักงานสรรพากรพื้นที่พัทลุง Patthalung Area Revenue Office E-mail : patthalung@rd.go.th
นางจำเนียร ชูเกียรติ Mrs. Jumnian Chukiat Tel. 0-7322-2006-7	**สรรพากรพื้นที่ยะลา** Director, Yala Area Revenue Office	สำนักงานสรรพากรพื้นที่ยะลา Yala Area Revenue Office E-mail : yala@rd.go.th
นางนุจรีย์ เด่นอริยะกูล Mrs. Nujaree Denariyakul Tel. 0-7422-2100	**สรรพากรพื้นที่สงขลา 1** Director, Songkhla 1 Area Revenue Office	สำนักงานสรรพากรพื้นที่สงขลา 1 Songkhla Area Revenue Office 1 E-mail : songkhla1@rd.go.th
นางรพีพรรณ รัตนพานิช Mrs. Rapeepan Ratanapanich Tel. 0-7427-3800	**สรรพากรพื้นที่สงขลา 2** Director, Songkhla 2 Area Revenue Office	สำนักงานสรรพากรพื้นที่สงขลา 2 Songkhla Area Revenue Office 2 E-mail : songkhla2@rd.go.th
นายวัฒนพฤทธ์ ภักดิกมล Mr. Wattanaprut Bhaktikamala Tel. 0-7471-1075	**สรรพากรพื้นที่สตูล** Director, Satun Area Revenue Office	สำนักงานสรรพากรพื้นที่สตูล Satun Area Revenue Office E-mail : satun@rd.go.th

ท้ายเล่ม
Addendum

รายละเอียด/โครงสร้าง/เนื้อหารายงานประจำปี ตามมติคณะรัฐมนตรี ลงวันที่ 22 พฤศจิกายน 2548

ส่วนที่ 1 ข้อมูลภาพรวมของกรมสรรพากร

- ผู้บริหารระดับสูง
- โครงสร้างองค์กร
- การบริหารราชการกรมสรรพากร

ส่วนที่ 2 ผลการปฏิบัติราชการ

- รายงานผลการปฏิบัติราชการของกรมสรรพากร

ส่วนที่ 3 รายงานการเงิน

- งบแสดงฐานะการเงิน

ส่วนที่ 4 เรื่องอื่นๆ

- เปิดมุมคิด... อธิบดีกรมสรรพากร
- เล่าเรื่องภาษีไทย
- จัดเก็บภาษีด้วยเทคโนโลยีอัจฉริยะ
- มาตรการด้านกฎหมายภาษีอากร
- รางวัลและคำสัญญา
- ดนตรี สร้างเด็กดี สังคมเป็นสุข
- เวทีระดับโลกสู่ความเป็นสากล
- วิเคราะห์ผลการจัดเก็บภาษีสรรพากร ปีงบประมาณ พ.ศ. 2556
- ผลการจัดเก็บภาษีอากร
- พื้นที่ความรับผิดชอบของสำนักงานสรรพากรภาค

The annual report's details according to the Cabinet's Order dated 22 November 2005

Part 1 Overview

- Senior Executives
- Organization Structure
- Our Administration

Part 2 Performance

- Revenue Department's Performance Report

Part 3 Financial Report

- Balance Sheet

Part 4 Others

- Message from the Director - General
- The History of Thai Taxes
- RD Smart Tax
- Tax Law Measures
- Award and Promise
- Music creates well-behaved child and harmony
- Towards International Practice
- Tax Collection Analysis FY 2013
- Tax Collection
- Area Under Responsibility of Regional Revenue Offices

รายงานประจำปี 2556
กรมสรรพากร
Annual Report 2013
The Revenue Department

บรรณาธิการบริหาร Editorial - in - Chief	สุทธิชัย สังขมณี Sutthichai Sungkamanee
บรรณาธิการ Editor	วสันต์ วัฒนศิริ Vasan Watanasiri
หัวหน้ากองบรรณาธิการ Executive Editor	มณีรัตน์ ตุลย์สถิตย์ศักดิ์ Manerat Toolsatitsak
เลขานุการกองบรรณาธิการ Editorial Secretary	ธนัฐดา วัยธรรม Thanatda Waiyatham
กองบรรณาธิการ Editorial	สุขจิต บุญรำลึกถนอม Sukajit Boonramlerktanom อุบลรัตน์ วังสุวรรณ Ubonrat Wangsuwan พจมาลย์ ศิริอักษรสาสน์ Podjamarl Siriauksornsard แววตา สร้อยสุวรรณ Waewta Soisuwan ภยันต์ บรรเทาทุกข์ Payun Buntaotook อัจฉรา บูรณากาญจน์ Achara Buranakan สุดคนึง สมบูรณ์วงศ์ Sudkaneung Somboonwong
แปล English Translator	เสาวคนธ์ มีแสง Saowakon Meesang ดนันท์ เชาว์วิศิษฐ Danand Jaovisidha ทวีวัฒน์ กีรติวานิชย์ Taveewat Kirativanich
พิสูจน์อักษร Prove	มณีรัตน์ ตุลย์สถิตย์ศักดิ์ Manerat Toolsatitsak จุฑาทิพย์ บางเมือง Jutatip Bangmeang
ศิลปกรรม Art Director	อัญพร ปิ่นนิกร Anyaporn Pinnikorn ณัฐวุฒิ วรวิทย์วรรณ Nuttavut Woravitwan

designed by **he's company limited**

กรมสรรพากร
The Revenue Department

90 พหลโยธิน ซอย 7 แขวงสามเสนใน
เขตพญาไท กรุงเทพฯ 10400
90 Phaholyothin soi 7, Samsen Nai,
Phayathai, Bangkok 10400
www.rd.go.th