ก้าวย่างที่ยิ่งใหญ่
สู่อนาคตไทยที่ยั่งยืน

ขอบคุณ

ที่ก้าวไปด้วยกัน

~ Thank you for cooperating ~

กรมสรรพากร

The Revenue Department

สารบัญ
Contents

8 ขอบคุณ...จากใจกรมสรรพากร
Thank you wholeheartedly

11 ผู้บริหารระดับสูง
Senior Executives

14 ผู้บริหาร
Executives

26 โครงสร้างองค์กร
Organization Structure

29 การบริหารราชการกรมสรรพากร
Our Administration

42 รายงานผลการปฏิบัติราชการของกรมสรรพากร
The Revenue Department's Performance Report

46 สรุปผลการปฏิบัติราชการตามคำรับรองการปฏิบัติราชการของกรมสรรพากร ประจำปีงบประมาณ พ.ศ. 2557
Revenue Department's Performance Summary Report Fiscal Year 2014

50 ขอบคุณที่พาเราก้าวไปสู่ 100 ปี
Thank You for Being with Us in Our 100th Year

59 ขอบคุณทุกเรื่องราว...ก้าวสู่มาตรฐาน ICT
Appreciate very concern...moving toward standardization of ICT

64 ขอบคุณที่ร่วมสร้าง...รากฐานภาษีที่มั่นคง
Thank you for your cooperation...towards sustainable tax base

68 ขอบคุณที่ร่วมใจ ผลงานที่ได้ให้เป็น...รางวัล
Thank you for innovative work and receiving awards

73 ขอบคุณที่ร่วมสร้าง...อนาคตที่งดงามของสังคมไทย
Thanks for being part of it...for a better society and future

78 ขอบคุณจากใจ...ด้วยพัฒนาการที่ก้าวไกลสู่สากล
Wholehearted Appreciation by Development towards International Standards

84 วิเคราะห์ผลการจัดเก็บภาษีสรรพากร ปีงบประมาณ พ.ศ. 2557
Tax Collection Analysis Fiscal Year 2014

94 ผลการจัดเก็บภาษีอากร
Tax Collection

100 งบแสดงฐานะการเงิน
Balance Sheet

106 พื้นที่ความรับผิดชอบของสำนักงานสรรพากรภาค
Area Under Responsibility of Regional Revenue Offices

118 ท้ายเล่ม
Addendum

ขอบคุณที่ก้าวไปด้วยกัน

99 ปี
กรมสรรพากร
ก้าวสู่ปีที่ร้อย

ร้อยเรื่องราว
Hundreds of stories

ร้อยความสุข
Brings happiness

ร้อยคำขอบคุณ
Hundreds of Thank you

Thank you for your cooperation

99 years of Revenue Department moving towards it's centennial commemoration.

จากก้าวแรกสู่ก้าวที่ร้อย

ร้อยเรื่องราว แห่งความสำเร็จ

ตลอด 99 ปี ที่ผ่านมา กรมสรรพากรรับผิดชอบ และยึดมั่นความเป็นองค์กรที่ดีของสังคมตลอดมา สร้างรากฐานภาษีที่มั่นคง และเป็นธรรม ร่วมขับเคลื่อนความเจริญให้เศรษฐกิจและประโยชน์ให้แก่คนไทยทุกคน

From first step to 100th steps,

Hundreds of success stories determined to be organization for the society

Though out 99 year the Revenue Department by creating fairness, build sustainable taxbase helped drive the economy for the benefits of the Thai citizens.

จากเหนือสุดจรดแดนใต้

ร้อยความสุข ให้ทุกชีวิตทั่วไทย

ภาพ "รอยยิ้ม" และ "ความสุข" ของทุกคนในสังคม เกิดจากการกระจายรายได้ และความเจริญสู่ทุกท้องถิ่นทั่วไทย เพื่อสร้างรากฐานที่แข็งแกร่งให้ประเทศและลดความเหลื่อมล้ำทางสังคม เพื่ออนาคตที่ดีของทุกชีวิต

From north to south,

Create happiness for all citizens throughout Thailand

Smile and happiness of people in the society arise from distribution of income and improved infrastructure throughout Thailand building strong foundation for Thailand and minimize inequality for the betterment of everyone.

ขอบคุณ

สู่อนาคตที่ยั่งยืนร่วมกัน

ร้อยคำขอบคุณ สู่คนไทยทุกคน

"ขอบคุณ" จากใจกรมสรรพากร สำหรับมิตรภาพที่ดีที่มีให้กันตลอดมา ความรับผิดชอบต่อสังคมร่วมกัน ส่งผลให้เกิดการมีส่วนร่วมอย่างต่อเนื่อง เงินภาษีเป็นกลไกขับเคลื่อน นำมาพัฒนาเศรษฐกิจ สังคม และประเทศ เปรียบเสมือนต้นทางที่ดีที่เราทุกคนร่วมกันสร้างอนาคตไทยให้ยั่งยืน

Towards sustainable future,

Hundreds of thank you to all Thais

Thank you wholeheartedly for the longstanding relationship extended to us, tax revenue helps drive the economy, society and our nation paving the way for sustainable Thailand.

"...ขอขอบคุณผู้เสียภาษี องค์กรธุรกิจ ภาคเอกชน ภาครัฐ และผู้มีส่วนเกี่ยวข้อง ทุกท่านที่ให้การสนับสนุน และทำหน้าที่เสียภาษีที่ดี...

...I would like to thank taxpayers, business owners, government organizations and other stakeholders who support and pay taxes properly..."

ขอบคุณ...จากใจ กรมสรรพากร

Thank you wholeheartedly

กรมสรรพากรมีภารกิจหลักในการบริหารจัดเก็บภาษีอากรอย่างทั่วถึงเป็นธรรม ซึ่งสภาวการณ์การแข่งขันระหว่างประเทศทั้งด้านการค้าและการลงทุนมีการเปลี่ยนแปลงอยู่ตลอดเวลา ตลอดจนการเตรียมความพร้อมเพื่อรองรับการเกิดขึ้นของประชาคมเศรษฐกิจอาเซียน ส่งผลให้การทำงานจะต้องมีความทันสมัยและมีประสิทธิภาพเพิ่มมากขึ้น

ในปีที่ผ่านมากรมสรรพากรได้มีการปรับแผนการทำงานให้เหมาะสมกับสภาพสังคมและเศรษฐกิจที่มีการเปลี่ยนแปลงอย่างรวดเร็ว ด้วยการนำเทคโนโลยีสารสนเทศมาใช้ในการให้บริการใหม่ ๆ ผ่านสื่ออิเล็กทรอนิกส์ในหลายรูปแบบเพื่อตอบสนองความต้องการของผู้เสียภาษี การเชื่อมโยงข้อมูลการทำธุรกรรมต่าง ๆ ให้เป็นระบบสามารถติดตามและวิเคราะห์ข้อมูลได้อย่างมีประสิทธิผล การสร้างความสัมพันธ์ที่ดีและสื่อสารให้ความรู้ความเข้าใจกับผู้เสียภาษี ปรับปรุงระบบภาษีให้ทันสมัยและเป็นมาตรฐานสากล ตลอดจนยกระดับการทำงานให้แก่บุคลากรให้มีประสิทธิภาพ

Main responsibility of the Revenue Department is to administer taxation fairly and equally, however, the preparation for joining the Asian Economic Community and the change in competition to attract trade and investment has forced the Revenue Department to work more efficiently and up to date.

In addition, the Revenue Department has put great emphasis to amend tax administration and our tax structure to suite with current socioeconomic environment through the use of modern technology to provide various services that meets international standard. At the same time, build good relationship and communication with tax payers as well as coordinate with other organizations to improve information exchange. Moreover, we have released various policies to improve and promote equality to

เพิ่มมากขึ้น รวมถึงนโยบายที่จะผลักดันมาตรการภาษีด้านต่างๆ เพื่อสร้างความเป็นกลาง เป็นธรรม และลดความเหลื่อมล้ำในการกระจายรายได้ กรมสรรพากรจะได้พัฒนาปรับปรุงการบริหารจัดเก็บภาษีอย่างต่อเนื่อง เพื่อให้บริการที่ดีด้วยนวัตกรรมและหลักธรรมาภิบาล เสนอแนะการใช้นโยบายทางภาษีอากรอย่างทั่วถึงเป็นธรรม จัดเก็บภาษีอากรให้ได้ตามประมาณการ เพื่อให้รัฐบาลสามารถใช้เป็นเครื่องมือในการพัฒนาเศรษฐกิจ สังคม และการแข่งขันของประเทศอันจะเป็นประโยชน์ต่อประชาชนโดยรวม ควบคู่ไปกับในการพัฒนาศักยภาพบุคลากร มุ่งหมายความรับผิดชอบ และการมีส่วนร่วมกับหน่วยงานต่าง ๆ ที่เกี่ยวเนื่อง

ในโอกาสนี้ผมขอขอบคุณผู้เสียภาษี องค์กรธุรกิจ ภาคเอกชน ภาครัฐ และผู้มีส่วนเกี่ยวข้องทุกท่านที่ให้การสนับสนุน และทำหน้าที่เสียภาษีที่ดี รวมทั้งขอบคุณเจ้าหน้าที่และผู้บริหารกรมสรรพากรทุกท่านที่ปฏิบัติหน้าที่ด้วยความทุ่มเท ร่วมแรงร่วมใจ รวมทั้งให้ความร่วมมือด้วยดีมาโดยตลอด

(นายประสงค์ พูนธเนศ)
อธิบดีกรมสรรพากร

redistribute income in the society through good governance. This in turns help the Revenue Department to achieve our collection target allowing the government to have sufficient budget for improving infrastructure, economy and society that will eventually benefit the citizens.

On this occasion I would like to thank taxpayers, business owners, government organizations and other stakeholders who support and pay taxes properly last but not least my staffs who have cooperated and worked tirelessly for the success of our organization.

(Mr. Prasong Poontaneat)
Director - General

ผู้บริหารระดับสูง
Senior Executives

นายประสงค์ พูนธเนศ
อธิบดี
Mr. Prasong Poontaneat
Director - General

ผู้บริหารระดับสูง
Senior Executives

นายมานิต นิธิประทีป
ที่ปรึกษาด้านยุทธศาสตร์การจัดเก็บภาษี
(กลุ่มธุรกรรมทางการเงินการธนาคาร)
Mr. Manit Nitiprateep
Principal Advisor on Strategic Tax Administration (Finance and Banking)

นางชนาทิพย์ วีระสืบพงศ์
ที่ปรึกษาด้านพัฒนาฐานภาษี
Mrs. Chanatip Weerasubpong
Principal Advisor on Tax Base Management

นายพิพัฒน์ ขันทอง
ที่ปรึกษาด้านประสิทธิภาพ
Mr. Pipat Khanthong
Principal Advisor on Performance Improvement

นายวีระวุฒิ วิทยกุล
รองอธิบดี
Mr. Veravut Vithayakul
Deputy Director - General

นายสมพงษ์ ตัณฑพาทย์
รองอธิบดี
Mr. Sompong Tantapart
Deputy Director - General

นายรณวัตร สุวรรณาภิรมย์
รองอธิบดี
Mr. Ronnawat Suwannapirom
Deputy Director - General

ผู้บริหาร
Executives

นายสิทธิชัย เตี๋ยอำนวยชัย
ผู้อำนวยการสำนักตรวจสอบภาษีกลาง
Mr. Sittichai Tiaumnuaychai
Director Bureau of Central Audit Operations

นายกริช วิปุลานุสาสน์
ผู้อำนวยการสำนักกฎหมาย
Mr. Krit Vipulanusat
Director Bureau of Legal Affairs

นางสาวนงพงา บุญเปี่ยม
ผู้อำนวยการสำนักเทคโนโลยีสารสนเทศ
Ms. Nongpanga Bunpiam
Director Bureau of Information Technology

นางสาววัชราภรณ์ มาตยานันท์
ผู้อำนวยการสำนักบริหารการคลังและรายได้
Ms. Vatcharaporn Matayanant
Director Bureau of Finance and Revenue Management

นางสาวทัศนีย์ มหาธนะกิติวงศ์
ผู้อำนวยการสำนักบริหารกลาง
Ms. Tussanee Mahatanakitiwong
Director Bureau of Central Administration

นายปิ่นสาย สุรัสวดี
ผู้อำนวยการสำนักบริหารการเสียภาษีทางอิเล็กทรอนิกส์
Mr. Pinsai Suraswadi
Director Bureau of Electronic Processing Administration

ผู้บริหาร
Executives

นางทิพวรรณ ชยุติมันต์
ผู้อำนวยการสำนักบริหารภาษีธุรกิจขนาดใหญ่
Mrs. Tipawan Chayutimanta
Director Bureau of Large Business Tax Administration

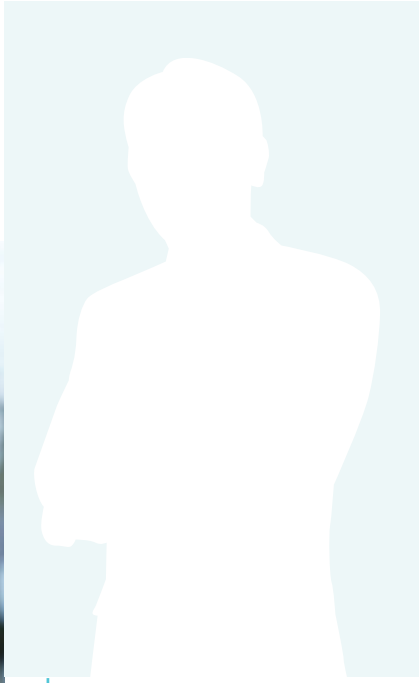

นางสาววรรณี ภูวพานิช
ผู้อำนวยการสำนักบริหารทรัพยากรบุคคล
Ms. Wannee Bhuvapanish
Director Bureau of Human Resource Management

ผู้อำนวยการสำนักมาตรฐานการกำกับ
และตรวจสอบภาษี
Director Bureau of Tax Supervision
and Audit Standards

นางลัขณานันท์ ลักษมีธนานันต์
ผู้อำนวยการสำนักมาตรฐานการสอบบัญชีภาษีอากร
Mrs. Lakananan Luksamitananan
Director Bureau of Tax Auditing Standards

นางสาวพัดชา พงศ์กีรติยุต
ผู้อำนวยการสำนักมาตรฐานการจัดเก็บภาษี
Ms. Phadcha Pongkeeratiyut
Director Bureau of Tax Collection Standards

นางแพตริเซีย มงคลวนิช
ผู้อำนวยการสำนักวิชาการแผนภาษี
Mrs. Patricia Mongkhonvanit
Director Bureau of Tax Policy and Planning

ผู้บริหาร
Executives

นายวิบูลย์ ชัยชนะศิริวิทยา
ผู้อำนวยการสำนักอุทธรณ์ภาษี
Mr. Viboon Chaichanasirivithaya
Director Bureau of Tax Appeals

นายสมชาย แสงรัตนมณีเดช
ผู้อำนวยการสำนักสืบสวนและคดี
Mr. Somchai Saengratmaneedet
Director Bureau of Investigation and Litigation

นางสาวเมธินี หอมไกล
ผู้ตรวจราชการ 2
Ms. Medhinee Homklai
Inspector - General 2
Inspector - General Office 2

นางสาวเบญจมาศ โชคคณาพิทักษ์
ผู้ตรวจราชการ 1
Ms. Benjamas Chokkanapitak
Inspector - General 1
Inspector - General Office 1

นางกัลชลี นิมมานเหมินท์
ผู้ตรวจราชการ 3
Mrs. Kalchalee Nimmanhaemin
Inspector - General 3
Inspector - General Office 3

ผู้บริหาร
Executives

นางสาวสุขจิต บุญรำลึกถนอม
ผู้ตรวจราชการ 5
Ms. Sukajit Boonramlerktanom
Inspector - General 5
Inspector - General Office 5

นางวันทณีย์ วัฒนวิสุทธิ์
ผู้ตรวจราชการ 4
Mrs. Wantanee Vathanavisuth
Inspector - General 4
Inspector - General Office 4

นางรัตนา อนุภาสนันท์
ผู้ตรวจราชการ 6
Mrs. Ratana Anupasanant
Inspector - General 6
Inspector - General Office 6

นายนิรันดร์ ประจวบเหมาะ
หัวหน้ากลุ่มบริหารการคืนภาษีมูลค่าเพิ่มให้แก่นักท่องเที่ยว
Mr. Nirandara Prachuabmoh
Director VAT Refund for Tourists Office

นางสาวทอแสง ศรีวิรุฒ
หัวหน้ากลุ่มตรวจสอบภายใน
Ms. Thorsang Sriviruth
Director Internal Audit Office

นางสุดารัตน์ ชุมแสงศรี
หัวหน้ากลุ่มพัฒนาระบบบริหาร
Mrs. Sudarat Chumsaengsri
Director Public Sector Development Group

ผู้บริหาร
Executives

นายถนอมศักดิ์ แก้วละออ
สรรพากรภาค 2
Mr. Thanomsak Kaewlaor
Director Regional Revenue Office 2

นางสาวนุชนาฏ นงนุช
สรรพากรภาค 1
Ms. Nuchanard Nongnuch
Director Regional Revenue Office 1

นายสัญชัย รัตนสงวน
สรรพากรภาค 3
Mr. Sanchai Rattanasangoun
Director Regional Revenue Office 3

นายวิระ จึงเจริญสุข
สรรพากรภาค 5
Mr. Vira Jungjaroensuk
Director Regional Revenue Office 5

นายสุเทพ พงษ์พิทักษ์
สรรพากรภาค 4
Mr. Suthep Pongpitak
Director Regional Revenue Office 4

นายกิตติ วิพุทธิกุล
สรรพากรภาค 6
Mr. Kitti Viputthigul
Director Regional Revenue Office 6

ผู้บริหาร
Executives

นายชวลิต ชื่นจิตต์ศิริ
สรรพากรภาค 8
Mr. Chawalit Chuenjitsiri
Director Regional Revenue Office 8

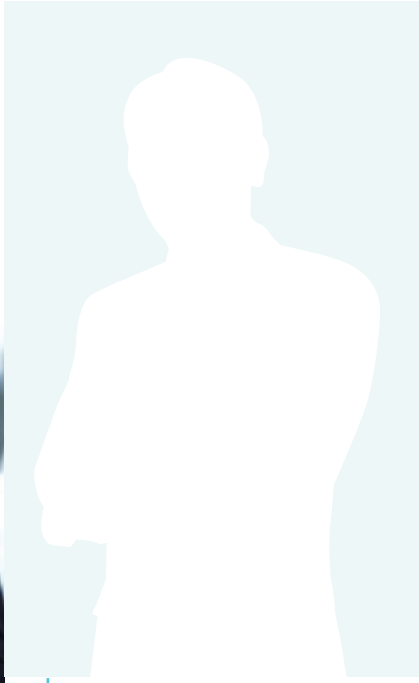

นางสาวสมบูรณ์ ซอยชนะวัฒนา
สรรพากรภาค 7
Ms. Somboon Soichanawattana
Director Regional Revenue Office 7

สรรพากรภาค 9
Director Regional Revenue Office 9

นางสุภา สุทธิทรัพย์
สรรพากรภาค 11
Mrs. Supha Suthisub
Director Regional Revenue Office 11

นายวสันต์ วัฒนศิริ
สรรพากรภาค 10
Mr. Vasan Watanasiri
Director Regional Revenue Office 10

ว่าที่ร้อยตรี เกรียงชัย ธันวานนท์
สรรพากรภาค 12
SUB.LT Kriengchai Tanwanon
Director Regional Revenue Office 12

ข้อมูล ณ วันที่ 3 เมษายน พ.ศ. 2558
Information as at 3 April 2015

โครงสร้างองค์กร
Organization Structure

ที่ปรึกษาด้านเทคโนโลยีสารสนเทศและการสื่อสาร
Principal Advisor on Information and Communication Technology

ที่ปรึกษาด้านประสิทธิภาพ
Principal Advisor on Performance Improvement

ที่ปรึกษาด้านพัฒนาฐานภาษี
Principal Advisor on Tax Base Management

สำนักกฎหมาย
Bureau of Legal Affairs

สำนักตรวจสอบภาษีกลาง
Bureau of Central Audit Operations

สำนักเทคโนโลยีสารสนเทศ
Bureau of Information Technology

สำนักบริหารกลาง
Bureau of Central Administration

สำนักบริหารการคลังและรายได้
Bureau of Finance and Revenue Management

สำนักบริหารการเสียภาษีทางอิเล็กทรอนิกส์
Bureau of Electronic Processing Administration

สำนักบริหารทรัพยากรบุคคล
Bureau of Human Resource Management

สำนักบริหารภาษีธุรกิจขนาดใหญ่
Bureau of Large Business Tax Administration

สำนักมาตรฐานการกำกับและตรวจสอบภาษี
Bureau of Tax Supervision and Audit Standards

สำนักมาตรฐานการจัดเก็บภาษี
Bureau of Tax Collection Standards

สำนักมาตรฐานการสอบบัญชีภาษีอากร
Bureau of Tax Auditing Standards

สำนักวิชาการแผนภาษี
Bureau of Tax Policy and Planning

สำนักสืบสวนและคดี
Bureau of Investigation and Litigation

สำนักอุทธรณ์ภาษี
Bureau of Tax Appeals

อธิบดี
Director - General

ที่ปรึกษาด้านยุทธศาสตร์การจัดเก็บภาษี (กลุ่มธุรกรรมทางการเงินการธนาคาร)
Principal Advisor on Strategic Tax Administration (Finance and Banking)

ที่ปรึกษาด้านยุทธศาสตร์การจัดเก็บภาษี (กลุ่มธุรกิจพลังงาน)
Principal Advisor on Strategic Tax Administration (Energy Industry)

รองอธิบดี
Deputy Director - General

กลุ่มตรวจสอบภายใน
Internal Audit Office

กลุ่มบริหารการคืนภาษีมูลค่าเพิ่มให้แก่นักท่องเที่ยว
VAT Refund for Tourists Office

กลุ่มพัฒนาระบบบริหาร
Public Sector Development Group

งานตรวจราชการ 1 - 6
Inspector - General Office 1 - 6

กลุ่มบริหารการเสียภาษีธุรกิจขนาดกลางและขนาดเล็ก
Small and Medium Business Tax Administration Unit

ศูนย์บริการข้อมูลสรรพากร
RD Call Center

ศูนย์วิเคราะห์ข้อมูลการเสียภาษีเงินได้บุคคลธรรมดา
Personal Income Tax Payment Analysis Center

ศูนย์สำรวจและติดตามธุรกิจนอกระบบ
Investigating and Tracking Non - Compliance Business Center

สำนักงานสรรพากรภาค 1 - 12
Regional Revenue Office 1 - 12

สำนักงานสรรพากรพื้นที่ 1 - 119
Area Revenue Office 1 - 119

สำนักงานสรรพากรพื้นที่สาขา 1 - 850
Area Revenue Branch Office 1 - 850

ร้อยเรื่องราว

Hundreds of stories

จากก้าวแรก...ก้าวสู่ปีที่ร้อย
ด้วยจิตสำนึกและความรับผิดชอบต่อหน้าที่
กรมสรรพากรไม่เคยหยุดนิ่งในการพัฒนา
เพื่อการให้บริการที่ดี ภายใต้หลักธรรมาภิบาล

From 1st step towards a century,
the Revenue Department has never
stopped developing our services with
consciousness and responsibility under
the principles of good governance.

การบริหารราชการกรมสรรพากร
Our Administration

การบริหารราชการกรมสรรพากร

กรมสรรพากรได้ปรับโครงสร้างการแบ่งส่วนราชการและอำนาจหน้าที่ใหม่ตามกฎกระทรวงแบ่งส่วนราชการกรมสรรพากร กระทรวงการคลัง พ.ศ. 2551 ทั้งนี้ เพื่อให้สอดคล้องกับภารกิจที่เพิ่มขึ้นและเหมาะสมกับสภาพของงานที่เปลี่ยนแปลงไป อันจะทำให้การปฏิบัติภารกิจตามอำนาจหน้าที่ของกรมสรรพากรมีประสิทธิภาพและประสิทธิผลยิ่งขึ้น โดยมีผลบังคับใช้เมื่อวันที่ 26 มกราคม 2551

สำนักกฎหมาย

มีหน้าที่และความรับผิดชอบดำเนินการเกี่ยวกับกฎหมายและระเบียบอื่นที่เกี่ยวข้องในการจัดเก็บภาษีอากร เพื่อเป็นไปตามนโยบายการจัดเก็บภาษีอากร งานนิติกรรม รวมทั้งสัญญาของกรมสรรพากรที่มิได้แยกให้เป็นหน้าที่ของหน่วยงานหรือส่วนราชการใดโดยเฉพาะ กำกับ ติดตามและควบคุมการปฏิบัติงานด้านกฎหมายภาษีอากร วิเคราะห์กฎหมายภาษีอากร ธุรกรรมต่าง ๆ ทั้งในประเทศและต่างประเทศ เพื่อนำมาพัฒนาปรับปรุงการจัดเก็บภาษีอากร พัฒนามาตรฐานระบบกฎหมายภาษีอากร

Our Administration

The Revenue Department has restructured its organization according to the Ministerial Regulation on the Revenue Department's organizational structure B.E. 2551 (2008) which was effective on January 26, 2008. The new structure reflects the changing environment and higher responsibility, which will lead to a more effective and efficient agency.

Bureau of Legal Affairs

is responsible for ensuring that tax laws and regulations matters are complied with the tax collection policy. The office is also responsible for legal matters, which are not under responsibility of other units, monitoring and controlling the operations of tax law, analyzing domestic and international tax laws to improve the tax law standards and procedures.

สำนักตรวจสอบภาษีกลาง

มีหน้าที่และความรับผิดชอบในการตรวจสอบภาษีอากรทั่วราชอาณาจักร กรณีที่มีการประกอบการครอบคลุมหลายพื้นที่ หรือสำนักงานสรรพากรพื้นที่ไม่สามารถดำเนินการได้ หรือที่ได้รับมอบหมายเป็นกรณีพิเศษ กรณีธุรกิจนอกระบบ รวมทั้งการขยายผลจากการปราบปรามตรวจสอบของหน่วยงานอื่นที่เกี่ยวข้อง ตลอดจนตรวจปฏิบัติการทั่วไป เพื่อตรวจสอบความถูกต้องของใบกำกับภาษีทั่วราชอาณาจักร ประเมินเรียกเก็บภาษีมูลค่าเพิ่มจากผู้มีหน้าที่ต้องเสีย รวมทั้งประมวลข้อมูล เพื่อส่งให้หน่วยงานสรรพากรทั่วราชอาณาจักรใช้ในการบริหารจัดเก็บภาษีอากร จัดเตรียมแผนเพื่อเข้าทำการตรวจค้น ยึด หรืออายัดบัญชีเอกสาร เพื่อการตรวจสอบภาษีอากร

Bureau of Central Audit Operations

is responsible for investigating and processing cases which cover several areas, or are assigned specifically. The office is also responsible for underground economy, processing cases initiated by other agencies, auditing for verifying tax invoices, and value added tax assessment, including compiling data used in tax administration purpose for offices nationwide, preparing plan for investigation, seizure, and confiscation of document for tax audit purpose.

สำนักเทคโนโลยีสารสนเทศ

มีหน้าที่และความรับผิดชอบในการวางแผนพัฒนาระบบเทคโนโลยีสารสนเทศของกรมสรรพากร เพื่อประโยชน์ในการบริหารจัดการสารสนเทศ ให้บริการแก่ประชาชน เป็นศูนย์ข้อมูลประมวลผลการจัดเก็บภาษีอากรของกรมสรรพากร และประยุกต์เทคโนโลยีสมัยใหม่สำหรับการจัดเก็บภาษีอากร ตลอดจนให้การสนับสนุนทางวิชาการเกี่ยวกับระบบเทคโนโลยีสารสนเทศให้แก่หน่วยงานของกรมสรรพากร ซึ่งปฏิบัติงานด้วยเครื่องคอมพิวเตอร์

สำนักบริหารกลาง

มีหน้าที่และความรับผิดชอบเกี่ยวกับราชการทั่วไปของกรมสรรพากรและราชการที่มิได้แยกให้เป็นหน้าที่ของส่วนราชการใดโดยเฉพาะ รวมถึงปฏิบัติงานสารบรรณ งานช่วยอำนวยการ งานเลขานุการ ตลอดจนประชาสัมพันธ์เผยแพร่กิจกรรม ความรู้ความก้าวหน้า ข้อมูลข่าวสารผลงานของกรมสรรพากร พร้อมทั้งให้บริการคัดค้นหรือคัดแบบแสดงรายการเสียภาษีอากรแก่ผู้เสียภาษีอากร ให้บริการคัดค้น หรือให้ยืมแบบแสดงรายการภาษีอากรแก่หน่วยงานตรวจสอบภาษีอากร เก็บรักษาแบบแสดงรายการภาษีอากรของผู้เสียภาษีอากรเฉพาะผู้ที่มีภูมิลำเนาในเขตกรุงเทพมหานคร สำนวนการตรวจสอบภาษีอากรที่ดำเนินการเสร็จเรียบร้อยแล้ว และพัฒนารูปแบบในการจัดเก็บ รวมทั้งเป็นศูนย์การให้บริการข้อมูลภาษีอากรที่อยู่ในความรับผิดชอบของกรมสรรพากร แก่ผู้มีหน้าที่เสียภาษีอากรและประชาชน

Bureau of Information Technology

is responsible for planning and developing information technology system of the Revenue Department as well as providing data and processing tax collection data, introducing new technology for tax collection, providing academic support on IT matters to all offices in the Revenue Department.

Bureau of Central Administration

is responsible for the organization's general works such as processing of incoming and outgoing official documents, facilitating and coordinating with internal and external office as well as disseminations the achievement, information, tax knowledge, and activities of the Revenue Department. It is also responsible for providing copy service of taxpayers' tax returns, lending tax documents to audit units, keeping tax returns of taxpayers (residing in Bangkok) and completed audit cases, and developing means of keeping documents, as well as running information services center to taxpayers.

สำนักบริหารการคลังและรายได้

มีหน้าที่และความรับผิดชอบดำเนินการเกี่ยวกับการเงิน การบัญชี การงบประมาณ การพัสดุ อาคารสถานที่ ยานพาหนะของกรมสรรพากรที่มิได้กำหนดให้เป็นหน้าที่ของสำนักงานสรรพากรภาค ตลอดจนรับชำระค่าธรรมเนียม ค่าปรับ รายได้อื่น ๆ ตลอดจนเก็บรักษาเงินสด เช็ค ที่ได้รับการชำระ และควบคุมการรับชำระภาษีอากรของธนาคารพาณิชย์ในเขตกรุงเทพมหานคร รวมทั้งตรวจสอบความถูกต้องของเงินภาษีอากรที่ชำระผ่านระบบเครือข่ายอินเทอร์เน็ต สื่ออิเล็กทรอนิกส์ ระบบไปรษณีย์ หรือระบบธนาคาร นอกจากนี้ยังดำเนินการเกี่ยวกับการคืนภาษีเงินได้บุคคลธรรมดา ภาษีเงินได้นิติบุคคล ภาษีมูลค่าเพิ่ม ภาษีเงินได้ปิโตรเลียม รวมถึงการดำเนินการเกี่ยวกับเงินภาษีมูลค่าเพิ่มเพื่อโอนให้แก่องค์การบริหารส่วนจังหวัด กรณีผู้ประกอบการยื่นแบบแสดงรายการชำระภาษีผ่านทางอินเทอร์เน็ต เงินรายได้แผ่นดินเพื่อชดใช้ เงินทดรองจ่ายที่กรมศุลกากรจ่ายคืนเงินภาษีมูลค่าเพิ่มแก่ผู้นำเข้า ผู้ส่งออก เงินรายได้แผ่นดินประเภทภาษีมูลค่าเพิ่มเพื่อโอนให้กรมส่งเสริมการปกครองท้องถิ่น กระทรวงมหาดไทย จัดพิมพ์และควบคุมการเบิกจ่ายอากรแสตมป์ รวมทั้งควบคุมจัดเก็บอากรตามกฎหมายว่าด้วยอากรรังนกนางแอ่น

Bureau of Finance and Revenue Management

is responsible for finance, accounting, budgeting, inventories, buildings, vehicles of non-regional offices, as well as collecting fees, fines, other revenue including keeping cash, checks, controlling tax collection by banks (in Bangkok), and monitoring tax payment via internet, post office, and banking system. It is also responsible for refunding of personal income tax, corporate income tax, value added tax, and petroleum income tax, as well as transferring internet-filing-VAT to provincial administration, processing VAT refund which the Customs Department refund to importers and exporters, transferring VAT to Department of Local Administration, ministry of Interior, producing and controlling duty stamps, as well as controlling bird's nest duty collection.

สำนักบริหารการเสียภาษีทางอิเล็กทรอนิกส์

มีหน้าที่และความรับผิดชอบบริหารงานในกระบวนการยื่นแบบแสดงรายการภาษีอากร การชำระภาษีผ่านทางอิเล็กทรอนิกส์ ประเมินผลการบริหารงาน รวมทั้งให้บริการข้อมูลข่าวสารความรู้เกี่ยวกับภาษีสรรพากร การยื่นแบบแสดงรายการภาษีอากร การชำระภาษีผ่านทางอิเล็กทรอนิกส์ ให้บริการออกใบรับรองอิเล็กทรอนิกส์ให้แก่ผู้เสียภาษีอากร เพื่อให้เป็นไปตามกฎหมายว่าด้วยธุรกรรมทางอิเล็กทรอนิกส์ ตลอดจนพัฒนาการยื่นแบบแสดงรายการภาษีอากรและชำระภาษีผ่านทางอิเล็กทรอนิกส์

สำนักบริหารทรัพยากรบุคคล

มีหน้าที่และความรับผิดชอบการจัดทำแผนกลยุทธ์การบริหารทรัพยากรบุคคลให้สอดคล้องกับยุทธศาสตร์ของกรมสรรพากร และดำเนินการเกี่ยวกับการบริหารงานบุคคลที่มิได้กำหนดให้เป็นหน้าที่ของสำนักงานสรรพากรภาค การเสริมสร้างวินัย การรักษาระบบคุณธรรม พัฒนาระบบข้อมูลสารสนเทศด้านบุคลากร ทะเบียนประวัติบุคลากรของกรมสรรพากร รวมทั้งดำเนินการเกี่ยวกับการศึกษา วิเคราะห์ พัฒนาระบบการบริหารองค์ความรู้เพื่อพัฒนาสมรรถนะบุคลากร การฝึกอบรมพัฒนาบุคลากรของกรมสรรพากร และบุคคลภายนอกที่เกี่ยวข้องกับภาษีอากรที่อยู่ในความรับผิดชอบของกรมสรรพากร

Bureau of Electronic Processing Administration

is responsible for administering and processing electronic tax return filing and payment and its evaluation, as well as providing tax knowledge and information on electronic filing and payment, issuing electronic certificates to taxpayers, developing and improving electronic tax filing and payment procedures.

Bureau of Human Resource Management

is responsible for formulating human resources management strategies following the Revenue Department's strategies and managing human resource that is beyond Regional Revenue Office's responsibility, as well as promoting discipline and moral principle, developing personnel's record database and building knowledge base to develop personnel competency. It is also responsible for training officials and the public.

สำนักบริหารภาษีธุรกิจขนาดใหญ่

มีหน้าที่และความรับผิดชอบการบริหารการจัดเก็บภาษีอากร วางแผนการปฏิบัติงาน การกำกับดูแลผู้เสียภาษีอากร การเร่งรัดภาษีอากรค้าง การตรวจสอบภาษีอากร การตรวจปฏิบัติการทางภาษีอากร ตลอดจนประเมินผลการดำเนินการดังกล่าวเพื่อให้เป็นไปตามนโยบาย แผนงาน เป้าหมายของกรมสรรพากร รวมทั้งปฏิบัติงานกรรมวิธีภาษี พิจารณาคืนเงินภาษีอากร วิเคราะห์ ตรวจสอบภาษีอากร กรณีการกำหนดราคาโอนของนิติบุคคลข้ามชาติ ตลอดจนให้บริการทางกฎหมาย ตอบข้อหารือทางภาษีอากรแก่ผู้เสียภาษีอากร รวมทั้งดำเนินคดีแก่ผู้เสียภาษีอากรที่ชำระภาษีอากรไม่ถูกต้อง ออกหนังสือรับรองการหักภาษี ณ ที่จ่าย หนังสือรับรองการมีถิ่นที่อยู่ในประเทศไทยของผู้มีหน้าที่เสียภาษีอากร ผู้มีหน้าที่นำส่งภาษีอากร รับเรื่อง รวมถึงพิจารณาอุทธรณ์ภาษีอากร พิจารณางดหรือลดเบี้ยปรับเงินเพิ่ม การทุเลาภาษีอากรสำหรับผู้เสียภาษีอากรที่อยู่ในความรับผิดชอบ

สำนักมาตรฐานการกำกับและตรวจสอบภาษี

มีหน้าที่และความรับผิดชอบในการพัฒนามาตรฐาน หลักเกณฑ์ วิธีการ ขั้นตอนการปฏิบัติงานทุกระบบงาน ซึ่งเกี่ยวกับระบบงานการกำกับดูแล การตรวจปฏิบัติการ การตรวจสอบภาษีอากร และกำหนดกลยุทธ์ แผนงาน เป้าหมายบริหารงาน รวมถึงติดตาม ประเมินผลในทุกระบบงานดังกล่าว กำกับ ติดตามประเมินผล ควบคุมการปฏิบัติงานของหน่วยงานสรรพากรให้เป็นไปตามนโยบาย แผนงาน มาตรฐาน หลักเกณฑ์ วิธีการ และขั้นตอนที่กำหนดของทุกระบบงาน รวมทั้งดำเนินการเพื่อนำเทคโนโลยีสมัยใหม่เข้ามาประยุกต์ใช้กับงานทุกระบบ ตลอดจนให้คำปรึกษา แนะนำ สนับสนุนทางวิชาการ วิธีการปฏิบัติงานแก่หน่วยงานสรรพากร

Bureau of Large Business Tax Administration

is responsible for administering tax collection, tax supervisory, tax delinquent, and tax audit on taxpayer under its jurisdiction as well as evaluation its administration, including processing of tax returns, refunding taxes, analyzing and auditing transfer pricing issues, providing legal information and tax rulings, conducting legal actions, issuing tax certificates, processing tax appeals, and considering fines and interests cancellation/reduction.

Bureau of Tax Supervision and Audit Standards

is responsible for developing supervision and audit standards, regulations and procedures for tax supervisory system and tax audit, formulating strategies, work plan, and objectives, as well as evaluation, monitoring and ensuring that all revenue offices are complied with the specified strategies, standards and regulations, including utilizing information technology into all supervision and audit operations. The office is also responsible for providing advice and academic support to revenue offices.

สำนักมาตรฐานการจัดเก็บภาษี

มีหน้าที่และความรับผิดชอบในการพัฒนามาตรฐาน หลักเกณฑ์ วิธีการ ขั้นตอนการปฏิบัติงานทุกระบบงาน ซึ่งเกี่ยวกับระบบงานกรรมวิธีภาษี การเงิน การบัญชีสรรพากร การหักภาษี ณ ที่จ่าย และคืนภาษี การเร่งรัดภาษีอากรค้าง งานรายได้ของส่วนท้องถิ่น รวมทั้งกำหนดกลยุทธ์ แผนงาน เป้าหมายบริหารงาน ติดตาม ประเมินผลในทุกระบบงาน ดังกล่าว ตลอดจนกำกับ ติดตาม ประเมินผล ควบคุมการ ปฏิบัติงานของหน่วยงานสรรพากรให้เป็นไปตามนโยบาย แผนงาน มาตรฐาน หลักเกณฑ์ วิธีการ ขั้นตอนที่กำหนด ของทุกระบบงาน ดำเนินการเพื่อนำเทคโนโลยีสมัยใหม่ เข้ามาประยุกต์ใช้กับทุกระบบงาน รวมถึงให้คำปรึกษา แนะนำ สนับสนุนทางวิชาการ วิธีการปฏิบัติงานแก่ หน่วยงานสรรพากร

สำนักมาตรฐานการสอบบัญชีภาษีอากร

มีหน้าที่และความรับผิดชอบในการกำหนดคุณสมบัติ และดำเนินการเพื่อสรรหาผู้สอบบัญชีภาษีอากร รวมทั้งกำหนด ปรับปรุง พัฒนา หลักเกณฑ์ มาตรฐาน วิธีการปฏิบัติงาน ระเบียบ แนวทางปฏิบัติที่เกี่ยวข้องของผู้ตรวจสอบและ รับรองบัญชี จัดให้มีการอบรม พัฒนาหลักสูตรการอบรม สำหรับผู้ตรวจสอบและรับรองบัญชี ตรวจสอบ กำกับ ควบคุมการปฏิบัติงานของผู้ตรวจสอบและรับรองบัญชีให้ เป็นไปตามมาตรฐานที่กำหนด พร้อมทั้งจัดทำเอกสารเผยแพร่ ข้อมูลข่าวสารให้แก่ผู้ตรวจสอบและรับรองบัญชีนิติบุคคล ผู้สนใจทั่วไป กำหนดแผนงาน เป้าหมาย ติดตาม ประเมินผล การปฏิบัติงานผู้ตรวจสอบและรับรองบัญชี ตลอดจนเป็น ศูนย์ข้อมูลและประมวลผลการปฏิบัติงานของผู้ตรวจสอบ และรับรองบัญชีเพื่อการตรวจสอบภาษีอากร

Bureau of Tax Collection Standards

is responsible for developing standards, regulations and procedures for tax collection especially in tax return filing and payment system, processing system, revenue accounting system, withholding tax and tax refund system, tax delinquent and local revenue reports. It is also responsible for formulating strategies, work plan, and objectives, as well as evaluation, monitoring and ensuring that all revenue offices are complied with the specified strategies, standards and regulations, including utilizing information technology into all supervision and audit operations, and providing advice and academic support to revenue offices.

Bureau of Tax Auditing Standards

is responsible for setting qualifications of tax auditors, recruiting and training tax auditors as well as developing and improving tax auditor's regulations and standards and overseeing qualified tax auditor's practice. It is also responsible for providing information to tax auditors and the public, formulating strategies and objectives, as well as evaluating tax auditors' conduct. It is also an information center on tax auditors.

สำนักวิชาการแผนภาษี

มีหน้าที่และความรับผิดชอบในการกำหนดนโยบายภาษีอากรด้านภาษีสรรพากรให้สอดคล้องกับนโยบายของรัฐบาลและกระทรวงการคลัง จัดทำอนุสัญญาเพื่อการเว้นการเก็บภาษีซ้อน กำหนดกลยุทธ์จัดทำแผนเพื่อบริหารจัดเก็บภาษีอากร จัดทำประมาณการจัดเก็บภาษี ติดตามประเมินผลการจัดเก็บภาษีอากร ศึกษา วิเคราะห์ เสนอแนะแนวทางในการกำหนดระเบียบ แนวปฏิบัติสำหรับธุรกิจหรือการประกอบการค้าขนาดกลางและขนาดเล็กของผู้มีหน้าที่เสียภาษีอากร พัฒนาระบบการบริหารต่าง ๆ ที่ไม่อยู่ในความรับผิดชอบของหน่วยงานใด เสนอแนะแนวทางจัดทำแผนการบริหารทรัพยากรและประเมินผล กำหนดงบประมาณรายจ่ายของกรมสรรพากร ประสานการเชื่อมโยงข้อมูลกับหน่วยงานภายนอกอื่น ๆ เพื่อการบูรณาการข้อมูลผู้ประกอบการเข้าด้วยกัน รวมทั้งวางแผนกลยุทธ์แผนปฏิบัติงาน และประเมินผลเกี่ยวกับการสำรวจแหล่งภาษีอากร

สำนักสืบสวนและคดี

มีหน้าที่และความรับผิดชอบในการกำกับ ติดตามควบคุมการปฏิบัติงานคดี การสืบสวน การตรวจค้น พร้อมทั้งกำหนดหลักเกณฑ์ แนวทางในการดำเนินคดี การบังคับทางปกครอง ตลอดจนศึกษา วิเคราะห์กฎหมาย กฎ ระเบียบ คำสั่ง คำพิพากษาศาล เพื่อปรับปรุงพัฒนาการปฏิบัติงานคดี การบังคับทางปกครอง รวมทั้งตรวจสอบการหลีกเลี่ยงการเสียภาษีอากร ตรวจค้น ยึดเอกสารหลักฐานที่เกี่ยวข้องกับการดำเนินการดังกล่าว ตลอดจนสืบสวน รวบรวมพยานหลักฐานในการดำเนินคดี พิจารณาดำเนินคดี แก้ต่างคดีทั่วราชอาณาจักร ดำเนินการเกี่ยวกับการระงับข้อพิพาทโดยอนุญาโตตุลาการ รวมถึงให้คำปรึกษา แนะนำ สนับสนุนทางวิชาการ และวิธีการปฏิบัติงานแก่หน่วยงานสรรพากร

Bureau of Tax Policy and Planning

is responsible for setting tax policy following the Ministry of Finance's and Government's policy, as well as negotiating double taxation agreements, formulating tax collection strategies, forecasting and monitoring tax collection, developing administration system which is beyond the responsibility of other units, proposing resource management plan, formulating the Revenue Department's expense budget, coordinating with other agencies to create taxpayers' information pool, including formulating strategy and implementation plan for investigation of non - compliance business and its evaluation.

Bureau of Investigation and Litigation

is responsible for monitoring and controlling of taxpayers' litigation, administrative enforcement, investigating, processing and collecting evidence for tax cases, including setting their procedures. It is also responsible for analyzing laws, regulations, and court orders in order to improve and develop litigation operations, investigation and confiscation of fraud tax documents procedures. Moreover, it is responsible for tax fraud cases, collecting evidence and confiscation of tax fraud cases, including investigating and litigating cases throughout the country, proceeding arbitration process, as well as providing advice, academic and practical supports to revenue offices.

สำนักอุทธรณ์ภาษี

มีหน้าที่และความรับผิดชอบกำหนดหลักเกณฑ์และแนวทางในการพิจารณาอุทธรณ์ภาษีอากร การพิจารณางดหรือลดเบี้ยปรับเงินเพิ่ม รวมทั้งกำกับ ติดตาม ควบคุม วิเคราะห์ผลการวินิจฉัยอุทธรณ์ของคณะกรรมการพิจารณาอุทธรณ์ คำพิพากษาศาลฎีกาและกฎหมายเกี่ยวกับภาษีอากร เพื่อวางแนวทางในการพิจารณาอุทธรณ์ให้เป็นมาตรฐานเดียวกัน

กลุ่มตรวจสอบภายใน

มีหน้าที่และความรับผิดชอบในการตรวจสอบการดำเนินงานด้านการบริหาร การเงิน การบัญชี ภายในกรมสรรพากร และปฏิบัติงานร่วมกับหรือสนับสนุนการปฏิบัติงานของหน่วยงานอื่นที่เกี่ยวข้อง

กลุ่มบริหารการคืนภาษีมูลค่าเพิ่มให้แก่นักท่องเที่ยว

มีหน้าที่และความรับผิดชอบในการตรวจสอบความถูกต้องเกี่ยวกับการคืนภาษีมูลค่าเพิ่มให้แก่นักท่องเที่ยว วางแผนกำหนดมาตรฐานการตรวจสอบการคืนภาษีมูลค่าเพิ่มให้แก่นักท่องเที่ยวอย่างเป็นระบบ ตลอดจนพัฒนา ปรับปรุงระบบการคืนภาษีมูลค่าเพิ่มให้มีความโปร่งใสและเทียบเท่ามาตรฐานสากล กำกับ ติดตามการดำเนินการของผู้ประกอบการในระบบการคืนภาษีมูลค่าเพิ่ม บริหารจัดการฐานข้อมูลเกี่ยวกับการคืนภาษี รวมทั้งให้บริการรับชำระภาษีอากรค้างของคนต่างด้าวซึ่งถูกระงับการเดินทางออกนอกประเทศ

Bureau of Tax Appeals

is responsible for setting tax appeals regulations, fines and interests cancellation/reduction regulations, and monitoring and controlling operations of tax appeals and analyzing Tax Appeal Committee's orders, Supreme Court's orders and other tax laws to standardize appeal procedures.

Internal Audit Office

is responsible for auditing the administration of all offices under the Revenue Department in areas of operation, finance and accounting, and supporting the operation of other offices.

VAT Refund for Tourists Office

is responsible for the operation of Value Added Tax (VAT) refund for tourists, planning, setting standards of VAT refund audit, developing and improving the refund system to an international standard. The office is also responsible for monitoring VAT registrants which are in the VAT refund for tourist program, managing refund database and servicing tax debt collection for foreigners who are suspended to travel outbound.

กลุ่มพัฒนาระบบบริหาร

มีหน้าที่และความรับผิดชอบในการพัฒนาการบริหารให้เกิดผลสัมฤทธิ์ มีประสิทธิภาพ คุ้มค่า ตลอดจนเสนอแนะให้คำปรึกษาแก่อธิบดีกรมสรรพากรเกี่ยวกับยุทธศาสตร์การพัฒนาระบบราชการภายในกรมสรรพากร พร้อมทั้งติดตาม ประเมินผล ประสาน ดำเนินการเกี่ยวกับการพัฒนาระบบราชการร่วมกับหน่วยงานกลางต่าง ๆ และหน่วยงานในสังกัดกรมสรรพากร

คณะผู้ตรวจราชการ

มีหน้าที่ในการวิเคราะห์และประเมินผลรายงานการตรวจราชการ และตรวจราชการหน่วยงานในสังกัดกรมสรรพากร โดยนำระบบไอทีมาใช้ในการตรวจราชการ และเพื่อให้การปฏิบัติงานของทุกหน่วยงานเป็นไปตามระเบียบข้อบังคับในการปฏิบัติ เพื่อสะท้อนปัญหา สภาพความเป็นจริงของการปฏิบัติงานและปรับแก้ไขให้มีประสิทธิภาพยิ่งขึ้น

กลุ่มบริหารการเสียภาษีธุรกิจขนาดกลางและขนาดเล็ก

มีหน้าที่ในการศึกษา วิเคราะห์ และเสนอแนะแนวทางในการกำหนดระเบียบและแนวปฏิบัติสำหรับธุรกิจขนาดกลางและขนาดเล็ก ให้คำปรึกษาแนะนำ และให้ความรู้ด้านภาษีอากรแก่ธุรกิจขนาดกลางและขนาดเล็ก รวมถึงเจ้าหน้าที่ของกรมสรรพากร

Public Sector Development Group

is responsible for improving organizational management to create effectiveness, efficiency, and value for money, as well as providing advice to the Director General on internal development strategy, including monitoring, evaluating, and coordinating with other units within and outside the Revenue Department to improve public administrations.

Inspector - General Office

is responsible for inspecting, analyzing and evaluating performance of offices under the Revenue Department's jurisdiction through the implementation of information technology. The office is also responsible for ensuring that all offices are complied with the regulations and able to work effectively.

Small and Medium Business Tax Administration Unit

is responsible for researching, analyzing and suggesting on regulations for small and medium enterprises. It also provides tax knowledge and advice to small and medium enterprises as well as tax officers.

ศูนย์บริการข้อมูลสรรพากร

มีหน้าที่ให้บริการตอบคำถามข้อมูลภาษีสรรพากรให้แก่ผู้เสียภาษีและประชาชนทางโทรศัพท์ รวมทั้งรับเรื่องร้องเรียนต่าง ๆ เสริมสร้างความสัมพันธ์ระหว่างกรมสรรพากรกับผู้เสียภาษี เพื่อให้เกิดความเชื่อมั่นและภาพลักษณ์ที่ดีในการบริการของกรมสรรพากร รวมทั้งวางแผนกำหนดขั้นตอนการทำงาน ออกแบบและพัฒนาระบบงานบริหารจัดการข้อมูล องค์ความรู้ ปรับปรุงข้อมูลให้ทันสมัยและเป็นปัจจุบัน

ศูนย์วิเคราะห์ข้อมูลการเสียภาษีเงินได้บุคคลธรรมดา

มีหน้าที่ในการศึกษา วิเคราะห์ข้อมูลการยื่นแบบแสดงรายการภาษีเงินได้บุคคลธรรมดา และภาษีหัก ณ ที่จ่าย เพื่อหาความผิดปกติ และประมวลข้อมูลส่งให้หน่วยงานสรรพากรใช้ในการบริหารจัดเก็บภาษีอากร กำหนดหลักเกณฑ์วิธีการ จัดทำคู่มือสนับสนุนการปฏิบัติงานเกี่ยวกับภาษีเงินได้บุคคลธรรมดา และให้คำปรึกษา แนะนำ สนับสนุนทางวิชาการกับเจ้าหน้าที่ของกรมสรรพากร

ศูนย์สำรวจและติดตามธุรกิจนอกระบบ

มีหน้าที่และความรับผิดชอบในการวางแผน กำหนดระเบียบแนวปฏิบัติงานสำรวจผู้เสียภาษีอากร กำหนดกลยุทธ์ มาตรการ และวิธีการรณรงค์เพื่อนำผู้ประกอบการนอกระบบเข้าสู่ระบบภาษีอย่างถูกต้อง วิเคราะห์ข้อมูลแหล่งภาษีต่าง ๆ หนังสือร้องเรียนเกี่ยวกับการหลีกเลี่ยงภาษีอากรและติดตามประเมินผลการปฏิบัติงาน

RD Call Center

is responsible for answering tax related questions to taxpayers via telephone as well as processing taxpayers' complaints to enhance relationships with taxpayers and increase creditability of the Revenue Department. RD Call Center is also responsible for managing and keeping its information up to date.

Personal Income Tax Payment Analysis Center

is responsible for researching, analyzing personal income tax payment and withholding tax to detect mistakes and process data for tax administration purpose of offices within the Revenue Department. The center is also responsible for setting procedures and preparing manuals on personal income tax administration procedures, as well as providing advice, guidelines, and academic supports to revenue officers.

Investigating and Tracking Non - Compliance Business Center

is responsible for planning, setting up strategies and regulations for investigation of non - compliance business as well as inducing them into the tax system. The office is also responsible for analyzing tax sources and complaints on tax evasion.

1161
RD Call Center

สำนักงานสรรพากรภาค

มีหน้าที่และความรับผิดชอบในการวางแผนประเมินผลเพื่อการบริหารงานจัดเก็บภาษีอากรให้เป็นไปตามนโยบาย แผนงาน และเป้าหมายของกรมสรรพากร รวมถึงวางแผนควบคุมการดำเนินการเร่งรัดหนี้ภาษีอากรค้างของสำนักงานสรรพากรพื้นที่ กำกับ ติดตาม ควบคุมการปฏิบัติงานของสำนักงานสรรพากรพื้นที่และสำนักงานสรรพากรพื้นที่สาขาในเขตท้องที่ เพื่อให้เป็นไปตามนโยบาย แผนงาน และเป้าหมายที่ได้กำหนดไว้ ตลอดจนออกหนังสือรับรองการหักภาษี ณ ที่จ่าย หนังสือรับรองการมีถิ่นที่อยู่ในประเทศไทยของผู้มีหน้าที่เสียภาษีอากรและผู้มีหน้าที่นำส่งภาษีอากรเป็นภาษาอังกฤษ ดำเนินการเกี่ยวกับงานคดี พิจารณาอุทธรณ์ภาษีอากร ตอบข้อหารือทางภาษีอากร การบริหารงานบุคคล การพัฒนาบุคคล การเงิน การบัญชี การงบประมาณ การพัสดุ อาคารสถานที่ ยานพาหนะของสำนักงานสรรพากรภาค สำนักงานสรรพากรพื้นที่ สำนักงานสรรพากรพื้นที่สาขา รวมทั้งปฏิบัติงานด้านกรรมวิธีภาษี ด้านสารสนเทศ และเป็นศูนย์ข้อมูลการจัดเก็บภาษีอากร ตลอดจนให้คำปรึกษา แนะนำ สนับสนุนทางวิชาการแก่สำนักงานสรรพากรพื้นที่ และสำนักงานสรรพากรพื้นที่สาขา

Regional Revenue Office

is responsible for planning and evaluating tax collection according to the Revenue Department's policy, as well as planning and controlling tax delinquent collection of Area Revenue Offices, supervising, monitoring and ensuring that Area Revenue Offices and Area Revenue Branch Offices under its responsibility are managed according to plans and meet the Revenue Department's objectives. The office is also responsible for issuing tax certificates, litigations, processing tax appeal cases, providing tax rulings, human resource management and development, finance, accounting, budgeting, inventories, buildings, vehicles of the Regional Revenue Office, and Area Revenue Office, and Area Revenue Branch Office. It is also responsible for processing tax returns functions, IT functions and running tax collection data center, as well as providing advice and academic support to Area Revenue Office and Area Revenue Branch Office.

สำนักงานสรรพากรพื้นที่

มีหน้าที่และความรับผิดชอบในการวางแผนปฏิบัติการและประเมินผลการบริหารงานจัดเก็บภาษีอากรให้เป็นไปตามนโยบาย แผนงาน เป้าหมายของกรมสรรพากร และสำนักงานสรรพากรภาค รวมทั้งกำกับดูแลผู้เสียภาษีเป็นรายผู้ประกอบการ ตรวจปฏิบัติการ ตรวจสอบภาษีอากรสำหรับรายที่อยู่ในความรับผิดชอบ ดำเนินการเกี่ยวกับการเร่งรัดภาษีอากรค้าง ดำเนินคดีแก่ผู้เสียภาษีอากร ตอบข้อหารือทางภาษีอากร พิจารณาคืนเงินภาษีอากร ปฏิบัติงานด้านกรรมวิธีภาษี ประชาสัมพันธ์ เผยแพร่ข่าวสารความรู้ความเข้าใจเกี่ยวกับภาษีอากร ตลอดจนกำกับ ติดตาม ควบคุมการปฏิบัติงานของสำนักงานสรรพากรพื้นที่สาขาในสังกัด

สำนักงานสรรพากรพื้นที่สาขา

มีหน้าที่และความรับผิดชอบในการรับชำระภาษีอากร คืนเงินภาษีอากร ด้านกรรมวิธีภาษีอื่น ๆ ตามที่ได้รับมอบหมาย ตรวจสอบธุรกิจหรือการประกอบการค้าขนาดเล็กของผู้มีหน้าที่เสียภาษีเงินได้บุคคลธรรมดา สำรวจและติดตามแหล่งภาษีอากรและผู้มีหน้าที่เสียภาษีอากร เพื่อให้มีการเสียภาษีอากรที่ถูกต้องตามกฎหมาย รวมทั้งดำเนินการเกี่ยวกับการเร่งรัดภาษีอากรค้าง ด้านการเงินการบัญชีสรรพากร ประชาสัมพันธ์ และให้คำแนะนำเกี่ยวกับการจัดเก็บภาษีอากร

Area Revenue Office

is responsible for planning and evaluating tax collection as well as supervising, monitoring, and ensuring that Area Revenue Branch Offices under its responsibility are managed according to plans and meet the Regional Revenue Office's and the Revenue Department's objectives. The office is also responsible for supervising, monitoring, performing audit on taxpayers under its responsibility as well as collecting tax delinquent, proceeding legal actions, processing tax refund, providing tax rulings, processing tax returns, providing tax information, and supervising and monitoring the operation of Area Revenue Branch Office.

Area Revenue Branch Office

is responsible for collecting tax payments, refunding tax, performing any other assigned duties. It is also responsible for inspecting small individual taxpayers, canvassing potential tax sources and taxpayers, processing tax delinquent, financial and revenue accounting operations, and providing information and advice to taxpayers.

รายงานผลการปฏิบัติราชการของกรมสรรพากร
The Revenue Department's Performance Report

ภารกิจหลักตามที่กฎหมายกำหนด

กรมสรรพากรมีภารกิจเกี่ยวกับการจัดเก็บภาษี การเสนอแนะและการใช้นโยบายทางภาษีอากรเพื่อให้ได้ภาษีตามเป้าหมายอย่างทั่วถึงและเป็นธรรม เป็นกลไกในการพัฒนาเศรษฐกิจและสังคมและเกิดความสมัครใจในการเสียภาษี โดยให้มีอำนาจหน้าที่ดังต่อไปนี้

1. จัดเก็บภาษีอากรตามประมวลรัษฎากรและกฎหมายที่เกี่ยวข้อง
2. เสนอแนะนโยบายการจัดเก็บภาษีต่อกระทรวงการคลัง
3. ปฏิบัติการอื่นใดตามที่กฎหมายกำหนดให้เป็นอำนาจหน้าที่ของกรมหรือตามที่กระทรวงหรือคณะรัฐมนตรีมอบหมาย

Main responsibilities

The Revenue Department is responsible for collecting taxes, proposing and implementing tax policies in order to achieve tax collection target through fair taxation and to be a mechanism to develop the Thai economy and society as well as inducing voluntary tax compliance by;

1. Collecting taxes according to the Revenue Code and related tax laws,
2. Proposing tax policy to Ministry of Finance,
3. Performing any other duty according to the law or as assigned by the Ministry or Cabinet.

วิสัยทัศน์
Vision

"ผู้นำด้านบริหารจัดเก็บภาษี บริการที่ดี ด้วยนวัตกรรมและหลักธรรมาภิบาล"

The leader in tax administration and service quality with innovation and good governance

พันธกิจ
Mission

1. จัดเก็บภาษีอากรให้ได้ตามประมาณการ
Collect taxes as forecasted.

2. ให้บริการและสร้างความสมัครใจในการเสียภาษี
Deliver services and create voluntary tax compliance.

3. เสนอแนะการใช้นโยบายทางภาษีอากรอย่างทั่วถึงเป็นธรรม สามารถใช้เป็นกลไกในการพัฒนาเศรษฐกิจ สังคม และการแข่งขันของประเทศต่อกระทรวงการคลัง
Propose tax policies to the Ministry of Finance which can be used as mechanisms to strengthen the economy, society and competitiveness of the country.

ยุทธศาสตร์และเป้าหมายตามแผนยุทธศาสตร์ของกรมสรรพากร
The Revenue Department's Strategies and Objectives

ยุทธศาสตร์ที่ 1
บริหารการจัดเก็บภาษีอย่างยั่งยืน

เป้าหมาย : เพื่อให้การบริหารจัดเก็บภาษีของกรมสรรพากรมีประสิทธิภาพ บรรลุประสิทธิผล โดยจัดเก็บภาษีครอบคลุมรายที่ต้องเสียภาษี และสะท้อนถึงรายได้ที่ต้องเสียภาษีอย่างทั่วถึง เป็นธรรม มีสัดส่วนการจัดเก็บภาษีเปรียบเทียบกับ GDP และต้นทุนการจัดเก็บภาษีตามมาตรฐานสากล สนับสนุนการเพิ่มศักยภาพและความสามารถในการแข่งขัน ตลอดจนยกระดับคุณภาพสังคมและเศรษฐกิจให้เท่าเทียม

1

ยุทธศาสตร์ที่ 2
สร้างนวัตกรรมด้านการบริหาร และการบริการสู่สากล

เป้าหมาย : เพื่อเพิ่มประสิทธิภาพการบริหารงานและการบริการผู้เสียภาษีของกรมสรรพากร กล่าวคือ มีนวัตกรรมการให้บริการที่ทันต่อการเปลี่ยนแปลง ผู้รับบริการมีความเชื่อมั่นในคุณภาพการให้บริการที่เป็นเลิศ ระบบงาน/ระบบฐานข้อมูล มีความถูกต้อง รวดเร็ว และมีความปลอดภัยสูง สนับสนุนการบริหารจัดเก็บภาษี เชื่อมโยงสู่สากลอย่างมีประสิทธิภาพ

2

ยุทธศาสตร์ที่ 3
บริหารจัดการองค์กร ภายใต้หลักธรรมาภิบาล

เป้าหมาย : เพื่อให้กรมสรรพากรบริหารงานอย่างมีธรรมาภิบาล กล่าวคือ ดำเนินงานตามหลักนิติธรรม หลักความโปร่งใส หลักความมีส่วนร่วม หลักความรับผิดชอบ หลักประสิทธิภาพประสิทธิผล หลักการตอบสนอง หลักความเสมอภาค หลักมุ่งเน้นฉันทามติ และหลักวิสัยทัศน์เชิงยุทธศาสตร์ ซึ่งจะส่งผลให้องค์กรได้รับการยอมรับจากทุกภาคส่วน บุคลากรมีความผูกพันต่อองค์กร บุคลากรมีความรู้ ทักษะ สมรรถนะทันต่อการเปลี่ยนแปลงสู่สากล และมีอิสระในการบริหารจัดการองค์กร

3

Strategy 1
Sustainable Tax Collection Administration

Objective : To administer tax collection efficiently and effectively; to collect taxes fairly from all who must pay it and correctly reflecting all taxable income; to keep the level of tax collection in proportion to GDP and tax collection cost in line with international standards; to support raising nation's potential and competitiveness as well as the level of socio - economic equality.

Strategy 2
Innovation in Administration and Services toward International Standard

Objective : To increase efficiency in administration and service to taxpayers. That is, to create innovation so that the Revenue Department can provide services that keep up with changes, clients have confidence that they will receive superior quality service, and work systems/databases will be highly accurate, timely, and secure in supporting tax administration and effective international connectivity.

Strategy 3
Manage the Organization on Principles of Good Governance

Objective : To operate the organization under the principles of good governance. That is, to operate in compliance with the rule of law, transparency, participation, accountability, efficiency, effectiveness, responsiveness, equality, consensus oriented, and a strategic vision. This will lead to the organization's recognition by all sectors, staff engagement with the organization, the organization with knowledgeable and skillful staff who is able to keep up with changes toward international community, and independence in managing the organization.

สรุปผลการปฏิบัติราชการตามคำรับรองการปฏิบัติราชการของกรมสรรพากร ประจำปีงบประมาณ พ.ศ. 2557

Revenue Department's Performance Summary Report Fiscal Year 2014

การปฏิบัติราชการตามคำรับรองการปฏิบัติราชการของกรมสรรพากร กลุ่มภารกิจด้านรายได้ กระทรวงการคลัง ประจำปีงบประมาณ พ.ศ. 2557 มีกรอบการประเมินผลการปฏิบัติราชการแบ่งเป็น 2 มิติ คือ 1. มิติภายนอก เป็นการประเมินประสิทธิผล (ผลลัพธ์และผลผลิต) และการประเมินคุณภาพ และ 2. มิติภายใน เป็นการประเมินประสิทธิภาพและการพัฒนาองค์การ มีตัวชี้วัดประกอบด้วยตัวชี้วัดด้านภารกิจหลักของกระทรวงตามยุทธศาสตร์ของประเทศ ภายใต้แผนยุทธศาสตร์กระทรวง ซึ่งมีตัวชี้วัดระหว่างกระทรวงที่มีเป้าหมายร่วมกัน (Joint KPIs) และตัวชี้วัดภารกิจหลักของกรมฯ 4 ตัวชี้วัด และมีตัวชี้วัดอื่นที่กรมสรรพากรต้องดำเนินการอีก 6 ตัวชี้วัด

ผลการปฏิบัติราชการของกรมสรรพากร ในปีงบประมาณ พ.ศ. 2557 จากการประเมินตนเอง รวมทุกมิติได้คะแนน 2.7088 คะแนน จากคะแนนเต็ม 5.0000 คะแนน โดยมี 2 ตัวชี้วัดที่ยังอยู่ระหว่างรอการแจ้งผลการประเมินจากสำนักงานคณะกรรมการพัฒนาระบบราชการ (ก.พ.ร.) ได้แก่ ตัวชี้วัดที่ 1.1 รายได้สุทธิ ตัวชี้วัดที่ 1.3.2 ระดับความสำเร็จมาตรการภาษีเพื่อส่งเสริมและสนับสนุนการลงทุนของประเทศในภาพรวม ผลการประเมินเบื้องต้นได้ให้คะแนนไว้ที่ 1.0000 คะแนน เนื่องจากในปีงบประมาณ พ.ศ. 2557 ได้รับผลกระทบจากปัจจัยภายนอกที่ไม่สามารถควบคุมได้ ซึ่งอยู่ระหว่างอุทธรณ์ตัวชี้วัด (ขณะจัดทำรายงานประจำปีนี้ กรมสรรพากรยังไม่ได้รับแจ้งผล) และคาดว่าจะได้คะแนนผลการปฏิบัติราชการในปีงบประมาณ พ.ศ. 2557 ทั้งสิ้น 3.5088 คะแนน โดยผลการประเมินในแต่ละมิติ มีดังนี้

The administration of Revenue cluster of the Ministry of Finance for the budgeting year 2014 divides into two assessment criteria. First being assessment on external dimension which include efficiency and effectiveness (outcome and output) Second dimension assessing on efficiency and organizational development. Four key performance indicators (KPI) set by the Ministry of Finance are used to evaluate on the success and 6 joint KPIs at the department level are used to evaluate the success of the project.

In budgeting year 2014, using self assessment criterion the Revenue Department got 2.7088 points out of 5.0000 points there are two pending assessment indicators on pending as the Revenue Department still awaits Office of the Public Sector Development Commission (OPDC) to give its feedback (on KPI number 1.1 Net income and KPI number 1.3.2 success rate in promoting investment in Thailand as a whole). Initial assessment was made for the budgeting year 2014 the Revenue Department received 1.0000 point due to external dimension that cannot be controlled which the Revenue Department is in the process of making an appeal. Hence, a final score of 3.5088 point is expected for the budgeting year 2014, details are as follows.

มิติที่ 1 มิติภายนอก

1. ผลสำเร็จในการบรรลุเป้าหมายตามภารกิจหลักของกระทรวงตามยุทธศาสตร์ของประเทศ/แผนยุทธศาสตร์กระทรวง/ตัวชี้วัดระหว่างกระทรวงที่มีเป้าหมายร่วมกัน (Joint KPIs) และตัวชี้วัดภารกิจหลักของกรมฯ มีผลดำเนินการดังนี้

ตัวชี้วัดที่ 1.1 รายได้สุทธิ ผลการประเมินเบื้องต้นได้ให้ 1.0000 คะแนน เนื่องจากรอผลการประเมินจากสำนักงาน ก.พ.ร.

ตัวชี้วัดที่ 1.2 จำนวนผู้อยู่ในระบบภาษีเพิ่มขึ้น (ราย) ดำเนินการได้ 334,739 ราย ได้ 5.0000 คะแนน

ตัวชี้วัดที่ 1.3 ระดับความสำเร็จของการปรับโครงสร้างภาษีทั้งระบบ ได้ 3.0000 คะแนน ประกอบด้วย

- ตัวชี้วัดที่ 1.3.1 ระดับความสำเร็จของการจัดทำแผนการปรับโครงสร้างภาษีทั้งระบบ ได้ 5.0000 คะแนน
- ตัวชี้วัดที่ 1.3.2 ระดับความสำเร็จมาตรการภาษีเพื่อส่งเสริม/สนับสนุนการลงทุนของประเทศในภาพรวม ได้ 1.0000 คะแนน

ตัวชี้วัดที่ 1.4 จำนวนภาษีที่สามารถจัดเก็บได้ (ล้านล้านบาท) ดำเนินการจัดเก็บได้ 1,729,819 ล้านบาท ได้ 1.0000 คะแนน (กรมสรรพากรอยู่ระหว่างอุทธรณ์ เนื่องจากได้รับผลกระทบจากปัจจัยภายนอกที่ไม่สามารถควบคุมได้)

2. คุณภาพการให้บริการประชาชน (Service Level Agreement: SLA)

ตัวชี้วัดที่ 2.1 งานยื่นภาษีทางอิเล็กทรอนิกส์ (e-Revenue) ได้ 4.0000 คะแนน

Dimension 1 : External Dimensions

1. Success rate in meeting the KPIs and joint KPIs and major KPIs set by the Revenue Department

Indicator 1.1 Net Revenue, the Revenue Department got initial assessment of 1.0000 point due to pending results by Office of the Public Sector Development Commission (OPDC)

Indicator 1.2 Increase in Registered number of tax payers 334,739 individuals the Revenue Department got score of 5.0000 point

Indicator 1.3 Success rate in restructuring tax system, the Revenue Department got 3.0000 point which comprise of

- Indicator 1.3.1 Success rate in planning restructuring tax system, the Revenue Department got 5.0000 points.
- Indicator 1.3.2 Success rate in releasing tax promotion for stimulating investment, the Revenue Department got 1.0000 point

Indicator 1.4 Tax Revenue Collected (Trillion baht) 1,729,819 million baht was collected, the Revenue Department got 1.0000 point the Revenue Department is on the process of making an appeal due to uncontrollable factors.

2. Service Level Agreement (SLA)

Indicator 2.1 electronic filing the Revenue Department got 4.0000 point

มิติที่ 2 มิติภายใน

3. การประเมินประสิทธิภาพ มี 3 ตัวชี้วัด ดังนี้

ตัวชี้วัดที่ 3 ร้อยละความสำเร็จของการเบิกจ่ายเงินงบประมาณรายจ่าย ซึ่งกรมสรรพากรอยู่ระหว่างอุทธรณ์ เนื่องจากได้รับผลกระทบจากปัจจัยภายนอกที่ไม่สามารถควบคุมได้ ประกอบด้วย

- ตัวชี้วัดที่ 3.1 ร้อยละความสำเร็จของการเบิกจ่ายเงินงบประมาณรายจ่ายลงทุน เบิกจ่ายได้ร้อยละ 12.992 ได้ 1.0000 คะแนน
- ตัวชี้วัดที่ 3.2 ร้อยละความสำเร็จของการเบิกจ่ายเงินงบประมาณรายจ่ายภาพรวม เบิกจ่ายได้ร้อยละ 90.0889 ได้ 2.5444 คะแนน

ตัวชี้วัดที่ 4 การประหยัดพลังงาน ประกอบด้วย

- ตัวชี้วัดที่ 4.1 ด้านไฟฟ้า ได้ 0.8545 คะแนน
- ตัวชี้วัดที่ 4.2 ด้านน้ำมันเชื้อเพลิง ได้ 1.3515 คะแนน

ตัวชี้วัดที่ 5 การพัฒนาประสิทธิภาพระบบสารสนเทศภาครัฐ ได้ 4.9500 คะแนน

4. การพัฒนาองค์การ มี 2 ตัวชี้วัด ดังนี้

ตัวชี้วัดที่ 6 การพัฒนาสมรรถนะองค์การ ประกอบด้วย

- ตัวชี้วัดที่ 6.1 ระดับความสำเร็จของการจัดทำรายงานลักษณะสำคัญขององค์การ ได้ 5.0000 คะแนน
- ตัวชี้วัดที่ 6.2 ระดับความสำเร็จของการพัฒนาองค์การ ได้ 3.0000 คะแนน

Dimension 2 : Internal Dimensions

3. Assess on efficiency there are 3 indicators

Indicator 3 percentage of budget spending, however the Revenue Department is in the process of filing an appeal against the indictor as there are uncontrollable external factors affecting the performance.

- Indicator 3.1 percentage of capital expenditure spending which the Revenue Department got 12.992 percent, with score of 1.0000 point
- Indicator 3.2 percentage of total expenditure spending which the Revenue Department got 90.0889 percent, with score of 2.5444 point

Indicator 4 Energy saving comprise of;

- KPI 4.1 Saving electricity the Revenue Department got score of 0.8545 point
- KPI 4.2 Saving fuel the Revenue Department got score of 1.3515 point

Indicator 5 Improvement on public ICT network the Revenue Department got score of 4.9500 point

4. There are 2 KPIs for organizational improvement

Indicator 6 Competency of Organization

- Indicator 6.1 Success rate in writing report the Revenue Department got score of 5.0000 points.
- Indicator 6.2 Success rate in improving the organization the Revenue Department got 3.0000 points.

ตัวชี้วัดที่ 7 การสร้างความโปร่งใสในการปฏิบัติราชการ ซึ่งปกติจะประเมินผลจากระดับความสำเร็จในการจัดทำแผนสร้างความโปร่งใสในการปฏิบัติราชการ ผลสำเร็จความโปร่งใสในการปฏิบัติราชการ และระดับความสำเร็จในการดำเนินการตามแผนสร้างความโปร่งใสในการปฏิบัติราชการ แต่เนื่องจากกรมสรรพากรอยู่ในกลุ่มส่วนราชการที่ถูกกำหนดกระบวนงานให้บริการจากสำนักงาน ก.พ.ร. ในการให้บริการประชาชน (Service Level Agreement: SLA) และได้ดำเนินการต่อเนื่องจากปีงบประมาณที่ผ่านมา จึงให้ถือเอาผลคะแนนในตัวชี้วัดที่ 2.1 งานยื่นภาษีทางอิเล็กทรอนิกส์ (e-Revenue) ซึ่งได้คะแนนเท่ากับ 4.0000 คะแนน เป็นคะแนนของตัวชี้วัดที่ 7 ด้วย

กล่าวโดยสรุปผลการปฏิบัติราชการตามคำรับรองการปฏิบัติราชการของกรมสรรพากรประจำปีงบประมาณ พ.ศ. 2557 เบื้องต้นได้ 2.7088 คะแนน จากคะแนนเต็ม 5.0000 คะแนน อย่างไรก็ดี มี 2 ตัวชี้วัด ที่ยังไม่ทราบผลคะแนนอย่างเป็นทางการ ซึ่งอยู่ระหว่างอุทธรณ์ผลคะแนนเนื่องจากมีปัจจัยภายนอกที่ไม่สามารถควบคุมได้และส่งผลกระทบต่อการดำเนินงาน ซึ่งคาดว่าผลการปฏิบัติราชการจะสูงขึ้นจากที่ประเมินนี้

Indicator 7 Creating transparency in administration which in normal circumstances will assess from success rate in creating transparency in administration and success rate on how much work could be done according to the initial plan. However, the Revenue Department is controlled by OPDC which sets Service Level Agreement (SLA) for the Revenue Department to follow. OPDC will use score of indicator 2.1 on electronic filing as score of indicator 7 too.

In summary, Revenue Department is performance according to Public Service agreement for budgeting year 2014 the Revenue Department received 2.7088 points out of 5.0000 points. However, there are the indicators that has not been official, announced and are on an appeal process due to external factors affected our administration that cannot be controlled. Success indicator should be higher after these adjustments.

ขอบคุณ
ที่พาเราก้าวไปสู่ 100 ปี
Thank You for Being with Us in Our 100th Year

นับแต่สมัยรัชกาลที่ 6 ทรงพระกรุณาโปรดเกล้าฯ ให้กรมสรรพากรนอก ซึ่งแต่เดิมสังกัดกระทรวงมหาดไทยมาขึ้นกับกระทรวงพระคลังมหาสมบัติ โดยให้รวมเข้ากับกรมสรรพากรใน และได้สถาปนาก่อตั้งเป็น กรมสรรพากร ในวันที่ 2 กันยายน 2458 จากวันนั้นถึงวันนี้ ด้วยการบริหารงานและความร่วมมือร่วมใจจากทุกภาคส่วน ทำให้กรมสรรพากรก้าวเข้าสู่ 100 ปี ด้วยความภาคภูมิใจในฐานะหน่วยงานภาครัฐที่มีหน้าที่และภารกิจในการจัดเก็บภาษีอากรที่เป็นรายได้หลักเพื่อสนับสนุนรัฐบาลในการบริหารประเทศชาติอย่างสง่างาม ดังมีเหตุการณ์สำคัญต่าง ๆ ในช่วง 100 ปีที่ผ่านมา คือ

During the reign of King Phra Monkut Klao Chao Yu Hua (King Rama VI), the king combined an external revenue department (at the time it was under the Ministry of Interior) and internal revenue department (under the Royal Treasury) into one single agency, and proclaimed the establishment of Revenue Department on September 2, 1915. From that day till now, the Revenue Department (RD) has received good cooperation from every sector which allows us to celebrate the centenary with pride of being the organization that collects taxes to be the main source of government revenue for building the nation. Below are list of important events during 100 years.

อธิบดีกรมสรรพากร

นับแต่วันสถาปนาจนถึงปัจจุบัน กรมสรรพากรมีอธิบดีเข้ามาบริหารงานกรมสรรพากร 24 ท่าน ดังมีรายพระนามและรายนาม ดังนี้

Director Generals

The Revenue Department has in total 24 former, including present Director Generals.

ลำดับ No.	รายพระนาม / รายนาม Name	ปีที่ดำรงตำแหน่ง Period Served
1.	มหาอำมาตย์โท พระยาอินทรมนตรีศรีจันทรกุมาร (เอฟ.เอช.ไยล์) Phraya Indra Montri Sri Chandra Kumar (Mr. Francis Henry Giles)	ระหว่าง พ.ศ. 2440 - พ.ศ. 2472 (1897 - 1929)
2.	พระวรวงศ์เธอ พระองค์เจ้าวิวัฒนไชย H.H. Prince Vivadhanajaya	ระหว่าง พ.ศ. 2473 - พ.ศ. 2478 (1930 - 1935)
3.	หม่อมเจ้าวิมวาทิตย์ รพีพัฒน์ H.S.H. Prince Vimvaditya Rabibadhana	ระหว่าง พ.ศ. 2478 - พ.ศ. 2491 (1935 - 1948)

ลำดับ No.	รายพระนาม / รายนาม Name	ปีที่ดำรงตำแหน่ง Period Served
4.	หลวงอาจพิศาลกิจ (อาจ พิศลยบุตร) Luang Arj Bisalakit (Arj Bisalayaputa)	ระหว่าง พ.ศ. 2491 - พ.ศ. 2498 (1948 - 1955)
5.	นายหิรัญ สูตะบุตร Mr. Hirun Sutabutra	ระหว่าง พ.ศ. 2498 - พ.ศ. 2511 (1955 - 1968)
6.	นายเยื่อ สุสายัณห์ Mr. Yue Susayanha	ระหว่าง พ.ศ. 2511 - พ.ศ. 2515 (1968 - 1972)
7.	นายพิพัฒน์ โปษยานนท์ Mr. Pipat Posayanonda	ระหว่าง พ.ศ. 2515 - พ.ศ. 2517 (1972 - 1974)
8.	นายชาญชัย ลี้ถาวร Mr. Chanchai Leetavorn	ระหว่าง พ.ศ. 2517 - พ.ศ. 2518 (1974 - 1975)
9.	นายนุกูล ประจวบเหมาะ Mr. Nukul Prachuabmoh	ระหว่าง พ.ศ. 2518 - พ.ศ. 2521 (1975 - 1978)
10.	นายพนัส สิมะเสถียร Mr. Panas Simasathien	ระหว่าง พ.ศ. 2521 - พ.ศ. 2525 (1978 - 1982)
11.	นายวิทย์ ตันตยกุล Mr. Wit Tantayakul	ระหว่าง พ.ศ. 2525 - พ.ศ. 2528 (1982 - 1985)
12.	นายวิโรจน์ เลาหะพันธุ์ Mr. Viroj Lowhaphandu	ระหว่าง พ.ศ. 2528 - พ.ศ. 2529 (1985 - 1986)
13.	นายบัณฑิต บุณยะปานะ Mr. Bandit Bunyapana	ระหว่าง พ.ศ. 2529 - พ.ศ. 2535 (1986 - 1992)
14.	นายโกวิทย์ โปษยานนท์ Mr. Kowit Posayanonda	ระหว่าง กรกฎาคม พ.ศ. 2535 - กันยายน พ.ศ. 2535 (July 1992 - September 1992)
15.	หม่อมราชวงศ์จัตุมงคล โสณกุล M.R. Chatu Mongol Sonakul	ระหว่าง พ.ศ. 2535 - พ.ศ. 2538 (1992 - 1995)
16.	ร้อยเอก สุชาติ เชาว์วิศิษฐ Captain Suchart Jaovisidha	ระหว่าง พ.ศ. 2538 - มกราคม พ.ศ. 2540 และ สิงหาคม พ.ศ. 2540 - พ.ศ. 2543 (1995 - January 1997 and August 1997 - 2000)
17.	นายสมใจนึก เองตระกูล Mr. Somchainuk Enqtrakul	ระหว่าง มกราคม พ.ศ. 2540 - สิงหาคม พ.ศ. 2540 (January 1997 - August 1997)
18.	นายศุภรัตน์ ควัฒน์กุล Mr. Suparut Kawatkul	ระหว่าง พ.ศ. 2543 - พ.ศ. 2547 (2000 - 2004)
19.	นายศิโรตม์ สวัสดิ์พาณิชย์ Mr. Sirote Swasdipanich	ระหว่าง พ.ศ. 2547 - พ.ศ. 2549 (2004 - 2006)
20.	นายศานิต ร่างน้อย Mr. Sanit Rangnoi	ระหว่าง มกราคม พ.ศ. 2550 - พ.ศ. 2551 (January 2007 - 2008)
21.	นายวินัย วิทวัสการเวช Mr. Vinai Vittavasgarnvej	ระหว่าง ตุลาคม พ.ศ. 2551 - กันยายน พ.ศ. 2553 (October 2008 - September 2010)
22.	นายสาธิต รังคสิริ Mr. Satit Rungkasiri	ระหว่าง ตุลาคม พ.ศ. 2553 - พ.ศ. 2556 (October 2010 - 2013)
23.	นายสุทธิชัย สังขมณี Mr. Sutthichai Sungkamanee	ระหว่าง พ.ศ. 2556 - พ.ศ. 2557 (2013 - 2014)
24.	นายประสงค์ พูนธเนศ Mr. Prasong Poontaneat	ระหว่าง พ.ศ. 2557 - ปัจจุบัน (2014 - present)

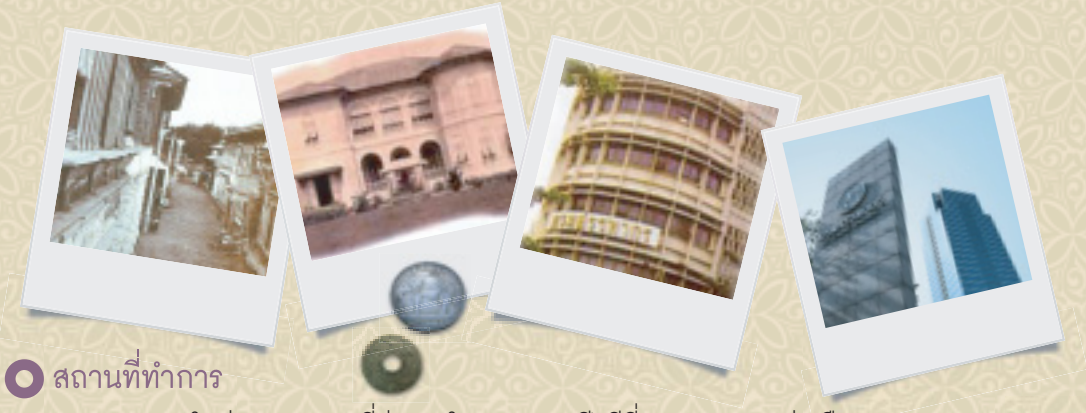

สถานที่ทำการ

กรมสรรพากรในช่วงระยะเวลาที่ผ่านมาในรอบ 100 ปี มีที่ทำการหลายแห่ง คือ

- ตึกริมถนนสี่พระยา ใกล้วัดแก้วฟ้าล่าง แขวงสี่พระยา เขตบางรัก (2 กันยายน พ.ศ. 2458)
- หอรัษฎากรพิพัฒน์ ฝั่งประตูวิเศษไชยศรี ในพระบรมมหาราชวัง (5 ธันวาคม พ.ศ. 2476)
- วังกรมพระกำแพงเพชร (ตึกวังแดง) แขวงบ้านบาตร เขตป้อมปราบ (ธันวาคม พ.ศ. 2483)
- ตึกกรมสรรพากร แยกถนนเจ้าฟ้าตัดถนนจักรพรรดิพงศ์ แขวงชนะสงคราม เขตพระนคร

(9 พฤศจิกายน พ.ศ. 2486) จนกระทั่งในเดือนพฤษภาคม พ.ศ 2535 เกิดเหตุการณ์ชุมนุมทางการเมืองถึงขั้นเกิดการจราจล ณ ท้องสนามหลวง เป็นเหตุให้เกิดเพลิงไหม้กรมสรรพากร เจ้าหน้าที่ต้องแยกย้ายไปปฏิบัติงานที่ศูนย์การประชุมแห่งชาติสิริกิติ์ ถนนรัชดาภิเษก เขตคลองเตย และที่อาคารสำนักงานปลัดกระทรวงการคลัง ในกระทรวงการคลัง ถนนพระราม 6 แขวงสามเสนใน เขตพญาไท โดยมีเจ้าหน้าที่บางส่วนที่ยังปฏิบัติหน้าที่อยู่ที่เดิม ณ กองอากรและพัสดุ กองบริหารงานกรรมวิธี และกองนโยบายและแผน เนื่องจากไม่ได้รับผลกระทบจากเหตุเพลิงไหม้ในครั้งนั้น ซึ่งต่อมากรมสรรพากรได้เช่าอาคารที่ทำการของธนาคารทหารไทย และอาคารพญาไทพลาซ่า ถนนพญาไท เขตราชเทวี เป็นที่ทำการชั่วคราว (พ.ศ. 2535 - พ.ศ. 2539)

- อาคารสำนักงานกรมสรรพากร ถนนพหลโยธิน ซอย 7 (อารีย์สัมพันธ์) เป็นอาคาร 4 หลัง ประกอบด้วยอาคารที่ทำการเป็นตึก 29 ชั้น อาคารศูนย์คอมพิวเตอร์ สูง 8 ชั้น อาคารฝึกอบรมและที่พักผู้ฝึกอบรม เป็นตึก 7 ชั้น และอาคารจอดรถ สูง 8 ชั้น (มีนาคม พ.ศ. 2540 - ปัจจุบัน)

Revenue Department Head Office

The Revenue Department Head Office has moved a few times in 100 years;

- From September 2, 1915, the head office was located at a building on Si Phraya Road, near Kaew Fah Lang Temple, Si Phraya Sub - district, Bang Rak District.
- From December 5, 1933, the head office was located at Rasadakornpipat Building, Pra tu Wisetchaisri, the north gate wall of the Grand Palace.
- From December 1940, the head office was located at Krom Phra Kamphaengphet Palace (Wang Dang Building), Banbart Sub - district, Pomprab District.
- From November 1943, the Revenue Department Building was located at the intersection of Chao Fah Road and Chakkrapatipong Road, Chanasongkram Sub - district, Pranakhorn District. In the month of May 1992, the building was set on fire caused by the political demonstrations which erupted into riots at Sanam Luang. Fire - affected offices had to move to temporary offices; the Queen Sirikit National Convention Center on Rachadapisek Road, Khlong Toei District, and the Ministry of Finance's Permanent Secretary office on Rama VI Road, Samsen Nai Sub - district, Phayathai District. However, there were three divisions - Stamp and Supply Division, Tax Processing Standard Division, and Policy and Planning Division - that did not move to temporary offices since they were not affected by the fire. Later on, all the offices were united at a new temporary office - TMB Bank Building and Phaya Thai Plaza Building on Phaya Thai Road, Rachathewi District (1992 - 1996)
- From March 1997 until present, the Revenue Department is located on Phaholyothin 7 Road (Soi Ari Sampan). The complex consists of 4 parts: 29 - Storey main building, 8 - Storey computer center, 7 - Storey training and accommodation building, and 8 - Storey parking building.

ปรับปรุงระบบงาน และโครงสร้างองค์กร

2510 - 2514

ปรับปรุงระบบการบริหารงานโดยพระราชกฤษฎีกาแบ่งส่วนราชการ พ.ศ. 2511 จัดตั้งหน่วยรับชำระภาษีอากรตามอำเภอต่าง ๆ ทั่วประเทศ นำเครื่องมือทันสมัยมาใช้งาน เช่น เครื่อง Cash Register ออกใบเสร็จรับเงิน เครื่องคำนวณเลขไฟฟ้าและแบบมือโยก จัดทำรายงานสถิติภาษีด้วยเครื่องเจาะบัตรรหัส ใช้เครื่องจักรประมวลผล วิเคราะห์เขียนโปรแกรมชุดคำสั่งปฏิบัติงาน และกำหนดเลขประจำตัวผู้เสียภาษีอากร

2515 - 2520

ประกาศคณะปฏิวัติ ฉบับที่ 208 ลงวันที่ 16 กันยายน พ.ศ. 2515 ได้แบ่งส่วนราชการใหม่เป็น ราชการบริหารส่วนกลาง ส่วนภูมิภาค และสำนักงานสรรพากรจังหวัด 71 จังหวัด สำนักงานสรรพากรอำเภอ 625 อำเภอ เริ่มใช้ระบบจำแนกตำแหน่งตามบัญชีหมายเลข 1 มี 17 สายงาน 11 ระดับ มีการรับชำระภาษีด้วยเช็คมากขึ้น จึงนำเครื่องเคลียร์ริ่งเช็คมาใช้ และส่งเสริมให้ผู้เสียภาษีทำบัญชีและเก็บหลักฐานฉบับจริงมาแสดงในการคำนวณภาษี มีมาตรการทางกฎหมายกำหนดประเภทค่าใช้จ่ายที่ยอมให้หักออกจากเงินได้พึงประเมิน ปรับระบบคืนเงินภาษีอากรโดยโอนเข้าบัญชีธนาคารของผู้เสียภาษี และจัดตั้งคณะกรรมการวินิจฉัยภาษีอากรสำหรับพิจารณาประเด็นภาษีที่มีความซับซ้อน และเพื่อให้การจัดเก็บภาษีอากรเป็นไปตามประมาณการ จึงเริ่มให้บริการรับตอบปัญหาภาษีทางโทรศัพท์

Organizational Development

1967 - 1971

Royal Decree B.E. 2511 (1968) on Public Administration ordered new setting for administration of the Revenue Department, establishing tax collection units nationwide. Modern equipments and system were used such as cash register machines, electronic calculators and mechanical calculators, keypunch for reporting tax statistics, mechanical data processing, programing operating system, taxpayer identification number.

1972 - 1977

Declaration of the Revolutionary Council No. 208 dated September 16, 1972 establishing central administration, regional administration and 71 Provincial tax offices, and 625 District tax offices, introducing personnel classification system where schedule 1 consisted of 17 classifications and 11 levels. Cheques clearing machines were used in the RD due to increasing volume of cheque payments. The RD promoted accounting preparation as well as actual expense deductions in tax calculation, specified deductible expense in tax calculations, changed tax refund channel to refunding through taxpayer bank account, set up a Commission of Taxation to consider complicated tax issues, and introduced phone answering service for all tax enquiries.

2521 - 2527

ปรับปรุงโครงสร้างองค์กรโดยแบ่งสรรพากรเขตพื้นที่ในกรุงเทพฯ (สพท.) ออกเป็น 8 เขต มีโครงการสำรวจสภาวะการเสียภาษีในเขตกรุงเทพฯ จัดตั้งศูนย์กรรมวิธีบันทึกข้อมูลภาษีอากรด้วยระบบคอมพิวเตอร์ กำหนดให้ผู้สอบบัญชีรับอนุญาตรับรองงบการเงิน จัดตั้งสหกรณ์ออมทรัพย์ข้าราชการกรมสรรพากร อีกทั้งยังได้ร่วมมือกับกระทรวงศึกษาธิการจัดทำแบบเรียนเรื่องภาษีอากร รวมถึงการให้บริการคัดค้นแบบแสดงรายการภาษี

2528 - 2535

เริ่มให้บริการรับชำระภาษีอากรผ่านธนาคารครั้งแรก โดยเริ่มจากธนาคารพาณิชย์ในกรุงเทพฯ จำแนกตำแหน่งและปรับปรุงสายงานออกเป็น 39 สายงาน ปรับลดขั้นอัตราภาษีเงินได้บุคคลธรรมดาให้เหลือเพียง 6 ขั้น โดยปรับช่วงของแต่ละขั้นให้กว้างขึ้น คืนเงินภาษีอากรเป็นเช็ค และในช่วงเดือนพฤษภาคม พ.ศ. 2535 ได้เกิดเหตุการณ์เพลิงไหม้อาคารกรมสรรพากรจากความไม่สงบทางการเมือง

1978 - 1984

Restructuring organization by dividing Bangkok tax office into 8 Area Revenue offices, surveying tax compliance in Bangkok, establishing computerized tax data entry center, prescribing certified public auditors to certify balance of payment accounts, establishing Saving Cooperative for RD's officials, cooperating with the ministry of education in producing teaching material on taxation, providing copies of previously filed tax returns for taxpayers.

1985 - 1992

Expanding tax payment channel through banks piloting with payment in Bangkok, restructuring personnel classification into 39 classes, reducing personal income tax brackets to 6 brackets as well as broadening each bracket, refunding tax by cheques. The RD building was set on fire during political riot in May 1992.

2535 - 2540

นำระบบคอมพิวเตอร์เมนเฟรมเข้ามาใช้ในการบันทึกข้อมูลและประมวลผลภาษีมูลค่าเพิ่มและภาษีธุรกิจเฉพาะ โดยจัดตั้งศูนย์คอมพิวเตอร์ 11 ศูนย์ ได้นำภาษีมูลค่าเพิ่มมาใช้แทนภาษีการค้าในยุคนี้ ได้เริ่มมีการใช้คอมพิวเตอร์อย่างแพร่หลายในภาคเอกชน จึงอนุมัติให้ผู้ประกอบการออกใบกำกับภาษีด้วยระบบคอมพิวเตอร์ และออกใบเสร็จรับเงินค่าภาษีอากรโดยระบบคอมพิวเตอร์ ใช้หลัก TQM บริหารงานเน้นการบริการที่ดี ตั้งศูนย์เพื่อการคืนภาษีมูลค่าเพิ่มให้แก่นักท่องเที่ยว สำนักบริหารภาษีธุรกิจขนาดใหญ่ เริ่มจัดทำแผนแม่บทเทคโนโลยีสารสนเทศ ใช้ระบบอินทราเน็ตและอีเมล์ในการปฏิบัติงาน

1992 - 1997

Mainframe computer system was introduced into data entry, processing VAT and Specific Business Tax data, 11 computer centers were established, sale tax was replaced by VAT. Widespread use of computer system in the private sector enabled the RD to approve the business sector to use computerized system in issuing VAT invoice, as well as allowing the RD to issue tax receipts by computerized system. The RD applied TQM in administration focusing on taxpayer service, set up VAT refund for tourist office and Large Business Tax Administration (LTO), formulated IT master plan, and utilitzed intranet and email for internal work purpose.

กรมสรรพากร e-Revenue

1161
RD Call Center

www.rd.go.th

2541 - 2550

ช่วงปัญหาวิกฤติเศรษฐกิจหลังจากภาวะฟองสบู่แตก เกิดวิกฤติค่าเงินบาท มีผลกระทบต่อภาคธุรกิจและประชาชนอย่างกว้างขวาง ได้จัดตั้งศูนย์บริการข้อมูลสรรพากร (Call Center) และเข้าสู่ยุคระบบอินเทอร์เน็ต ได้ปฏิรูปการปฏิบัติงานโดยนำนโยบาย e-Revenue มาพัฒนาระบบปฏิบัติงานและการให้บริการในรูปแบบออนไลน์ เปิดให้บริการข้อมูลข่าวสารโดยเปิด Website http://www.rd.go.th บริการข้อมูลด้านกฎหมายภาษีอากรและการยื่นแบบแสดงรายการชำระภาษีผ่านทางระบบอินเทอร์เน็ตได้ครอบคลุมทุกประเภทภาษี พัฒนาระบบงานติดตั้งบนเครือข่ายรัษฎากร (Intranet) ให้เจ้าหน้าที่เข้าถึงข้อมูลได้พร้อมกันทั่วประเทศ ปรับเปลี่ยนระบบตรวจสอบการเสียภาษีอากรย้อนหลังเป็นระบบกำกับดูแลและแนะนำให้มีการเสียภาษีอย่างถูกต้องเป็นปัจจุบัน โดยจัดทำฐานข้อมูลรายตัวผู้เสียภาษีให้เจ้าหน้าที่เรียกใช้งานได้ตามสิทธิที่กำหนด มีความโปร่งใสสามารถตรวจสอบการเข้าถึงข้อมูลได้ทุกขั้นตอน

1998 - 2007

Economic recession after the bubble burst causing great depreciation of Thai Baht affecting the private sector and the people widely. Important events during these time were setting up Call Center, entering into Internet technology, reforming tax administration under e-Revenue policy, introducing online services, opening up RD's website http://www.rd.go.th, providing tax legislation on website, providing online tax filing and payment covering every tax type, developing computer program on intranet allowing officers to access data online, replacing formal audit which focused on past taxpayers' activities to supervision system which enhanced an up-to-date tax payment base on the most current taxpayers' activities by supplying authorized officers with an individualized taxpayer database - such system also improved transparency in working process due to the built - in monitoring system.

2551 - 2557

ได้มีการปรับปรุงโครงสร้างองค์กรใหม่ให้เหมาะสม โดยได้ออกกฎกระทรวงแบ่งส่วนราชการกรมสรรพากร กระทรวงการคลัง พ.ศ. 2551 เพื่อให้สอดคล้องกับภารกิจที่เพิ่มขึ้นและเหมาะสมกับสภาพของงานที่เปลี่ยนแปลงไป อันจะทำให้การปฏิบัติภารกิจมีประสิทธิภาพและประสิทธิผลยิ่งขึ้น ซึ่งปัจจุบันกรมสรรพากรได้แบ่งส่วนราชการออกเป็นสำนัก 14 สำนัก และมีคณะผู้ตรวจราชการ 6 คณะ กลุ่ม 4 กลุ่ม ศูนย์ 3 ศูนย์ สำนักงานสรรพากรภาค 12 ภาค สำนักงานสรรพากรพื้นที่ 119 พื้นที่ และสำนักงานสรรพากรพื้นที่สาขา 850 สาขา

จากอดีตจนถึงปัจจุบันตลอดระยะเวลาที่ผ่านมา คงเห็นได้ว่า นอกจากจะมีหลากหลายเรื่องราวซึ่งมีความเป็นมาและมีเหตุการณ์ต่าง ๆ เกิดขึ้นมากมายแล้ว กรมสรรพากรก็ไม่เคยที่จะหยุดนิ่งหรือว่างเว้นจากการพัฒนา ปรับเปลี่ยน และปรับปรุงระบบการบริหารงานองค์กรในทุกด้านเพื่อให้สามารถยืนหยัดและก้าวผ่านช่วงเวลาที่วิกฤติที่ไม่อาจหลีกเลี่ยงได้นั้น จนได้รับการยอมรับและเป็นแบบอย่างให้กับองค์กรอื่น ๆ อย่างเต็มภาคภูมิ นั่นเพราะกรมสรรพากรมีความมุ่งมั่นตั้งใจที่จะเป็นหน่วยงานที่จะดำเนินกิจการเพื่อยังประโยชน์ให้เกิดกับสังคมและประชาชนอย่างแท้จริง สิ่งที่สำคัญที่สุดที่ทำให้กรมสรรพากรมีพลังนั่นก็คือความร่วมแรง ร่วมใจจากผู้มีส่วนเกี่ยวข้องทุกภาคส่วนที่เป็นแรงผลักดันให้กรมสรรพากรก้าวไปข้างหน้าด้วยความมั่นคง และด้วยความขอบคุณที่ช่วยเราก้าวไปสู่ศตวรรษใหม่ที่ดียิ่งขึ้นไปด้วยกัน

2008 - 2014

There was organization restructuring by enlarging the RD under the Ministerial Order B.E. 2551 (2008) to accommodate an increasing amount of work and changing working environment leading to higher efficiency and productivity. At present, the RD consists of 14 Bureaus, 6 Inspectors - General, 4 working groups, 3 Centers, 12 Regional revenue offices, 119 Area revenue offices and 850 Area revenue branch offices.

From the past to the present, RD has gone through several stages, and continuously developed, revolved and improved its operation in order to overcome critical challenges. The RD is proud to be an example of a successful public agency which has provided inspiration for other public organizations. This is all because of our determination and dedication to serve the country and the people. The most important success factor which moves the RD forward with stability is the cooperation of every stakeholder. Thank you for stepping into the next century together.

ร้อยความสุข
Brings happiness

ร้อยความสุข...ร้อยรอยยิ้ม
ร้อยความสะดวกด้วยนวัตกรรมที่ทันสมัย
ร้อยรอยยิ้มของสังคมให้สดใส
ด้วยมาตรฐานภาษีไทยที่เข้มแข็ง

Hundreds of happiness hundreds of smiles
More convenient through innovation
Creating smiles and brighter society
through high Thai tax standard.

ขอบคุณทุกเรื่องราว...ก้าวสู่มาตรฐาน ICT

Appreciate very concern...moving toward standardization of ICT

กรมสรรพากรได้มีการพัฒนาระบบงานเทคโนโลยีสารสนเทศเพื่อสามารถให้บริการได้แบบครบวงจร นับตั้งแต่การวิเคราะห์ ออกแบบระบบงานกรรมวิธีจัดเก็บภาษีอากร การจัดหาฮาร์ดแวร์และซอฟต์แวร์ที่เหมาะสม พร้อมทั้งปรับปรุงระบบงานให้เหมาะสมกับการใช้ปฏิบัติงานในองค์กร รวมไปถึงการเพิ่มประสิทธิภาพด้านการให้บริการ เพื่อเพิ่มความมั่นใจให้กับผู้เสียภาษีให้สามารถใช้บริการได้ทุกที่ทุกเวลา อีกทั้งได้เตรียมความพร้อมในการก้าวเข้าสู่การเป็นผู้นำด้านการจัดเก็บภาษีอากรสู่มาตรฐานระดับสากล ซึ่งในปีที่ผ่านมาระบบเทคโนโลยีสารสนเทศของกรมสรรพากรมีบทบาทสำคัญเป็นอย่างยิ่งต่อการบริหารจัดเก็บภาษีอากร โดยได้มีการปรับปรุงประสิทธิภาพและพัฒนาระบบงานหลัก ๆ ที่สำคัญดังนี้

The Revenue Department has been developing their Information Technology systems for analyzing, designing tax collecting functions, providing suitable hardware, software, and facilitating the operating system to be fitted with the organization. The service provided has been improved to ensure taxpayers can use our services anywhere and anytime via the internet. In the previous year, the Revenue Department has prepared and developed its Information Technology to assist its tax collection to be in line with international standard as discussed below:

- ปรับปรุงและเพิ่มประสิทธิภาพของระบบเครือข่ายสื่อสาร

ระบบเครือข่ายสื่อสารของกรมสรรพากรถึงแม้ว่าแต่เดิมเชื่อมโยงติดต่อสื่อสารกันได้ทุกหน่วยงาน แต่เพื่อให้เกิดประสิทธิภาพยิ่งขึ้น ได้จัดทำห้องศูนย์ปฏิบัติการเครือข่ายสื่อสาร (Network Operation Center) ณ สำนักงานสรรพากรภาคทั่วประเทศ รองรับการติดตั้งอุปกรณ์เครือข่ายสื่อสารและระบบไฟฟ้าอย่างเป็นมาตรฐาน มีระบบควบคุมและตรวจสอบเพื่อให้เกิดความเสถียรของระบบเครือข่ายสื่อสาร สามารถรับรู้ปัญหาข้อขัดข้องของเครือข่ายสื่อสารและแก้ปัญหาได้ทันท่วงที ได้มีการเพิ่มวงจรเครือข่ายสื่อสารสำรองซึ่งเดิมมีการติดตั้งเพียงบางหน่วยงานเท่านั้น แต่ในปีนี้ได้เพิ่มการติดตั้งวงจรสำรองที่เป็นเทคโนโลยีแบบใหม่ คือ Multiprotocol Label Switching : MPLS ที่มีจุดเด่นด้านความเร็วสูง และสามารถสลับปรับเปลี่ยนช่องทางการให้บริการกับทุกหน่วยงานของกรมสรรพากร เพื่อให้การใช้ระบบงานบนเครือข่ายอินทราเน็ตและอินเทอร์เน็ตของเจ้าหน้าที่เป็นไปอย่างมีเสถียรภาพ และปลอดภัย รวมทั้งสามารถให้บริการผู้เสียภาษีแบบออนไลน์เรียลไทม์ได้ตลอดเวลา อีกทั้งได้จัดตั้งศูนย์ปฏิบัติการ Network สำรองในอาคารศูนย์สำรอง หรืออาคารอื่นที่กรมสรรพากรกำหนดเพื่อให้สามารถใช้ระบบงานต่าง ๆ ผ่านเครือข่ายได้อย่างต่อเนื่อง ในกรณีที่เกิดภาวะฉุกเฉินจนไม่สามารถปฏิบัติงาน ณ ศูนย์คอมพิวเตอร์หลักได้

- Developing and increasing the efficiency of the Revenue Department's network system.

The old networking systems of the Revenue Department were already able to connect the necessary group. However, network operation centers were established at every Regional Revenue Offices for increased efficiency. The standard networking equipment and electrical systems have been installed in the network operation centers in order to control and inspect the stabilization of the network system and to instantly acknowledge and solve any problems relating to the networking systems. It should be noted that the backup networking systems has already been used in some offices. Thereby, in this year 2014 the Multiprotocol Label Switching which is the new backup networking system was introduced to use for high speed and interchangeable systems within every office in the Revenue Department. The revenue officials can use networking systems via the intranet and internet with stability and safety and also can render real time services to taxpayers at any time. Moreover, the backup network centers were established in reserved buildings in order to continuously use the operation via the network in the case of emergency occurring at the main network center.

• ปรับปรุงโปรแกรมระบบงาน และจัดหาอุปกรณ์คอมพิวเตอร์เพื่อทดแทนเครื่องเดิมที่ล้าสมัย ได้มีการปรับปรุงโปรแกรมระบบงานต่าง ๆ เช่น

- ระบบภาษีเงินได้บุคคลธรรมดา มีการปรับปรุงโปรแกรมระบบงานภาษีเงินได้บุคคลธรรมดาเพื่อให้สอดคล้องกับนโยบายของรัฐบาลในการขยายขั้นอัตราภาษีเงินได้บุคคลธรรมดาจาก 5 ขั้นอัตรา เป็น 7 ขั้นอัตรา ซึ่งจะส่งผลให้จำนวนรายผู้เสียภาษีที่ได้รับเงินภาษีอากรคืนมากขึ้น นอกจากนี้ยังได้มีการปรับปรุงระบบงานคืนเงินภาษีอากรให้มีความพร้อมในการปฏิบัติงานคืนภาษีอากร การเตรียมความพร้อมด้านการบันทึกข้อมูล ประมวลผล และพิมพ์เช็คคืนเงินภาษีอากรจากศูนย์ปฏิบัติการสำรองหรือจากศูนย์ปฏิบัติการเฉพาะกิจ แม้ในยามที่เกิดเหตุการณ์การชุมนุมทางการเมืองจนถึงขั้นถูกปิดล้อมศูนย์คอมพิวเตอร์หลัก การปรับปรุงและติดตั้งระบบงานใหม่ทำให้กรมสรรพากรสามารถพิมพ์เช็คและหนังสือแจ้งคืนเงินภาษีอากรได้ภายในระยะเวลาที่กฎหมายกำหนด โดยเฉพาะอย่างยิ่งสำหรับการยื่นแบบผ่านอินเทอร์เน็ตจะได้รับการแจ้งและเช็คคืนเงินภาษีอากรได้เร็วเกินกว่าที่คาดหมาย

- ระบบ Image Processing ที่เป็นระบบสำหรับข้อมูลและแสดงภาพแบบแสดงรายการภาษี

- ระบบวิเคราะห์และตรวจนิติบุคคลที่มีภาษีชำระไว้เกิน (ITPA : Income Tax Processing Analysis) (ใหม่) เพื่อสนับสนุนการวิเคราะห์แบบแสดงรายการภาษีเงินได้นิติบุคคลที่มีภาษีชำระไว้เกินสำหรับประกอบการพิจารณาคืนเงินภาษีอากรต่อไป

• Developing operating programs and providing new computers for the obsolete.

- Personal Income Tax System: The Personal Income Tax operating programs have been developed to conform with the government policy in order to adjust the Personal Income Tax rate and provide more tax refunds to taxpayers. The Revenue Department also plans to develop the tax refund operating systems, information recording systems, evaluating systems, and the cheque preparation systems. The backup operation centers can do such works instead of the main operation center even in times of political instability. Thus, the Revenue Department can issue tax cheques and notice of tax refunds within a period of time according to the law as the result of the development and installment of new operating systems. Especially for those who do tax returns via the internet which will receive speedy notices and tax cheques.

- The Image Processing System: This system is to show the image and detail of tax returns.

- The Income Tax Processing Analysis System (ITPA): This new system is used for analyzing the Corporate Income Tax refund.

นอกจากนี้ได้ดำเนินการจัดหาเครื่องคอมพิวเตอร์และอุปกรณ์เพื่อทดแทนเครื่องเดิมที่ล้าสมัย เช่น เครื่องคอมพิวเตอร์แม่ข่ายเพื่อขยายระบบงานภาษีแบบ Virtualization, ระบบจัดเก็บข้อมูลภายนอกแบบ SAN (Storage Area Network) สำหรับระบบทะเบียนคุมรายการและจัดทำบัญชีผู้เสียภาษี (TCL : Transaction Control Log) และระบบเลขประจำตัวผู้เสียภาษี (TIN : Tax Identification Number) การจัดซื้อเครื่องถ่ายภาพ (Scanner) เพื่อเพิ่มประสิทธิภาพของระบบถ่ายภาพและแปลงข้อมูลสำหรับภาษีเงินได้

- เว็บไซต์ พร้อมใช้ ไม่ว่ากรมสรรพากรจะอยู่ในสถานการณ์ใด ๆ การให้บริการเว็บไซต์ของกรมสรรพากรยึดหลักต้องให้บริการได้ตลอดเวลา และให้บริการได้ทุกคนไม่ว่าผู้นั้นจะอยู่ในสถานภาพใด ๆ การพัฒนาเว็บไซต์ของกรมสรรพากรจึงดำเนินการในสองลักษณะที่โดดเด่น คือ

- Web Accessibility อำนวยความสะดวกให้บุคคลทุกสถานภาพเข้าถึงข้อมูลของกรมสรรพากรได้ ในมาตรฐานระดับ Web Content Accessibility Guideline : WCAG 2.0 ซึ่งยืนยันได้ว่าการพัฒนาเว็บไซต์ของกรมสรรพากรเป็นเว็บไซต์ที่อำนวยความสะดวกให้แก่คนพิการอย่างมีมาตรฐานสากล

The obsolete computers have been replaced by the modern computers and equipment such as the main frame computer for expanding the Virtualization Tax System, the Storage Area Network System (SAN) for the use of the Transaction Control Log System (TCL) and the Tax Identification Number System (TIN). Scanners were purchased in order to increase the efficiency of the photo taking system and data transforming system regarding the income taxes.

- Ready to use website.

The Revenue Department's website is always ready to use and serve everyone under any circumstances. There are 2 outstanding goals regarding the development of the Revenue Department's website which are as follows:

- Web Accessibility is to facilitate everyone to be able to access the information of the Revenue Department which is classified in the Web Content Accessibility Guidelines Standard: WCAG 2.0. The previously mention standard assures that the Revenue Department's website is developed to facilitate disabled persons.

- เว็บไซต์คู่ขนานพร้อมใช้ คือ การดำเนินการจัดสรรการใช้ทรัพยากรอย่างคุ้มค่า เพื่อผู้ใช้สามารถใช้งานได้จากทุกที่อย่างต่อเนื่องได้ตลอดเวลา โดยมีการติดตั้งระบบเว็บไซต์สำรองคู่ขนาน ในกรณีที่เกิดปัญหาจะสลับการใช้งานได้ โดยกำหนดเวลาให้เครื่องคอมพิวเตอร์ทำการเชื่อมโยงระบบงานให้ทำงานพร้อมกันได้จากหลายจุด (Synchronize) ไปยังเครื่องคอมพิวเตอร์ที่ทำการคู่ขนาน และรวมทั้งการควบคุมเครื่องลูกข่ายระยะไกล (Remote Access) ให้ทำงานได้จากทุกที่ทุกเวลา เมื่อเกิดสถานการณ์ฉุกเฉิน เจ้าหน้าที่ ผู้เสียภาษี และประชาชนก็ยังสามารถใช้บริการเว็บไซต์ได้ตามปกติ

ดังนั้น ในปี 2557 ที่ผ่านมา ถึงแม้ว่ากรมสรรพากรจะอยู่ในสถานการณ์เหตุการณ์ชุมนุมทางการเมืองจนทำให้หน่วยงานกรมสรรพากรถูกปิดไปหลายหน่วย แต่กรมสรรพากรก็ยังคงปฏิบัติงานบริหารจัดเก็บภาษีอากรและให้บริการผู้เสียภาษีด้วยมาตรฐานสากล และรองรับการเข้าสู่ประชาคมอาเซียน โดยใช้เทคโนโลยีสารสนเทศและการสื่อสารเป็นเครื่องมือที่สำคัญ

- The Parallel Using Website System has been put in place to allocate and use resources efficiently. These systems allow the users to access the website at any time they want. The installment of the Parallel Using Website System was initiated in order to provide interchangeable use of computers when any problems occur when synchronizing to the parallel computer systems. The Remote Access System was also installed in the case of emergency, the officials and taxpayers can still access the website without interruption.

In the previous year, the political demonstrations were held in many places which caused some Revenue Department offices to temporarily close down. Despite the local closures, the Revenue Department could still operate through its tax administration systems and serve taxpayers with the same quality. The implementation of Information Technology has been used as the major tools for the country's preparation to join the ASEAN Economic Community.

ขอบคุณที่ร่วมสร้าง...รากฐานภาษีที่มั่นคง

Thank you for your cooperation...towards sustainable tax base

ในปี 2557 ที่ผ่านมา สถานการณ์บ้านเมืองบางช่วงอยู่ในภาวะตึงเครียด สภาพเศรษฐกิจมีผลกระทบต่อการประกอบธุรกิจของประชาชนผู้มีหน้าที่เสียภาษี หากแต่ประชาชนทุกภาคส่วนยังคงปฏิบัติหน้าที่และให้ความร่วมมือเป็นผู้เสียภาษีที่ดี แม้จะประสบกับภาวะกดดันต่าง ๆ ก็ตาม ในการยื่นแบบแสดงรายการภาษีและชำระภาษีของปี พ.ศ. 2556 และปี พ.ศ. 2557 ไม่ว่าจะเป็นภาษีเงินได้บุคคลธรรมดา ภาษีเงินได้นิติบุคคล และภาษีมูลค่าเพิ่ม ได้มีกฎหมายกำหนดลดอัตราภาษีลงตามนโยบายของรัฐบาลในช่วงเวลาดังกล่าว โดยภาษีเงินได้บุคคลธรรมดาได้รับการลดอัตราภาษีสำหรับเงินได้สุทธิที่ได้รับในปี พ.ศ. 2556 และปี พ.ศ. 2557 กำหนดให้เสียภาษีเป็น 7 ขั้นอัตรา มีอัตราสูงสุดอยู่ที่ร้อยละ 35 ภาษีเงินได้นิติบุคคลได้รับการลดอัตราภาษีเหลือร้อยละ 20 สำหรับกำไรสุทธิของรอบระยะเวลาบัญชีที่เริ่มในหรือหลังวันที่ 1 มกราคม 2556 แต่ไม่เกินวันที่ 31 ธันวาคม 2557 และภาษีมูลค่าเพิ่มได้มีการลดอัตราภาษีลงเหลืออัตราร้อยละ 7 ถึงวันที่ 30 กันยายน 2557 ทั้งนี้ อัตราภาษีดังกล่าวที่ได้กำหนดให้ลดอัตราลงนั้นได้สิ้นสุดสิทธิประโยชน์จากการลดอัตราแล้วในปี 2557

In 2014, there were some political tensions occurring within the country. The political situation did affect the business performance of some businesses, but they still did their duties and cooperated as good taxpayers. In 2013 and 2014, the law governing tax rate reduction for Personal Income Tax, Corporate Income Tax and Value Added Tax was issued according to government policy. Personal Income Tax was reduced for net income received in 2013 and 2014. The tax rate was adjusted into 7 progressive rates and the maximum tax rate was reduced to 35 percent. Corporate Income Tax was also reduced to 20 percent on net profit for the accounting period starting on or after 1 January 2013 up through 31 December 2014. Value Added Tax was reduced to 7 percent until 30 September 2014. Such reduced tax measures were finished in 2014.

อย่างไรก็ดี รัฐบาลเห็นความจำเป็นในการบรรเทาภาระภาษี จึงได้ขยายเวลาการลดอัตราภาษีของภาษีทั้ง 3 ประเภท กล่าวคือ ภาษีเงินได้บุคคลธรรมดา เพื่อเป็นการบรรเทาภาระภาษีเงินได้ให้แก่บุคคลธรรมดา ให้สอดคล้องกับสภาวะทางเศรษฐกิจและค่าครองชีพในปัจจุบัน ภาษีเงินได้นิติบุคคล เพื่อเป็นการเพิ่มขีดความสามารถในการแข่งขันของประเทศและสร้างแรงจูงใจในการลงทุนอันเป็นการกระตุ้นเศรษฐกิจอย่างต่อเนื่อง และภาษีมูลค่าเพิ่ม เพื่อเป็นการผลักดันและกระตุ้นกลไกทางเศรษฐกิจ ให้ประชาชนมีกำลังในการใช้จ่ายเพื่อเพิ่มการอุปโภคบริโภคอันจะทำให้เศรษฐกิจขยายตัวอย่างต่อเนื่อง รัฐบาลจึงกำหนดมาตรการขยายเวลาการปรับลดอัตราภาษีทั้ง 3 ประเภทออกไปอีก 1 ปี โดยมีรายละเอียดดังนี้

1. ลดอัตราภาษีเงินได้บุคคลธรรมดา สำหรับเงินได้สุทธิที่ได้รับในปี พ.ศ. 2558 โดยกำหนดให้เสียภาษี 7 ขั้นอัตรา โดยอัตราภาษีสูงสุดอยู่ที่ร้อยละ 35 ทั้งนี้ ตามพระราชกฤษฎีกาออกตามความในประมวลรัษฎากร ว่าด้วยการลดอัตรารัษฎากร (ฉบับที่ 576) พ.ศ. 2557

2. ลดอัตราภาษีเงินได้นิติบุคคล เหลืออัตราร้อยละ 20 ของกำไรสุทธิสำหรับรอบระยะเวลาบัญชีที่เริ่มในหรือหลังวันที่ 1 มกราคม 2558 แต่ไม่เกินวันที่ 31 ธันวาคม 2558 ทั้งนี้ ตามพระราชกฤษฎีกาออกตามความในประมวลรัษฎากร ว่าด้วยการลดอัตรารัษฎากร (ฉบับที่ 577) พ.ศ. 2557

However, the government extended the tax rate reduction period for those 3 tax types mentioned above. In order to relieve the income tax for individuals, the reduction of the Personal Income Tax rate was extended to conform with the current economic conditions and cost of living. The purpose of Corporate Income Tax reduction was to increase the competitive abilities of the economy and to continuously promote investment into the country. The purpose of Value Added Tax reduction was to stimulate the power of consumers and to promote economic growth. Therefore, the government extended the reduced tax rates for another year as follows:

1. Reduced Personal Income Tax rate for net income received in 2015 by adjusting tax rate into 7 progressive rates with the maximum tax rate being 35 percent according to Royal Decree issued under the Revenue Code governing reduction on revenue taxes (No. 576) B.E. 2557.

2. Reduced Corporate Income Tax rate to 20 percent on net profit for the accounting period starting on or after 1 January 2015 but not exceeding 31 December 2015 according to Royal Decree issued under the Revenue Code governing reduction on revenue taxes (No. 577) B.E. 2557.

3. ลดอัตราภาษีมูลค่าเพิ่ม โดยจัดเก็บอัตราร้อยละ 7 สำหรับการขายสินค้า การให้บริการ และการนำเข้า ตั้งแต่วันที่ 1 ตุลาคม 2557 ถึงวันที่ 30 กันยายน 2558 ทั้งนี้ ตามประกาศคณะรักษาความสงบแห่งชาติ ฉบับที่ 92/2557 เรื่อง การลดอัตราภาษีมูลค่าเพิ่ม ลงวันที่ 17 กรกฎาคม พ.ศ. 2557

ยิ่งไปกว่านั้น ในช่วงปลายปีของปี 2557 รัฐบาลได้ประกาศนโยบายมาตรการปรับลดอัตราภาษีเงินได้นิติบุคคลสำหรับวิสาหกิจขนาดกลางและขนาดย่อม หรือกิจการ SMEs โดยกำหนดให้กำไรสุทธิของกิจการ SMEs ส่วนที่เกิน 1 ล้านบาท แต่ไม่เกิน 3 ล้านบาท จากที่เสียภาษีในอัตราร้อยละ 20 กำหนดให้ลดอัตราลงเป็นร้อยละ 15 สำหรับรอบระยะเวลาบัญชีที่เริ่มในหรือหลังวันที่ 1 มกราคม 2558 เป็นต้นไป ทั้งนี้ ตามพระราชกฤษฎีกาออกตามความในประมวลรัษฎากร ว่าด้วยการลดอัตราและยกเว้นรัษฎากร (ฉบับที่ 583) พ.ศ. 2557 ซึ่งไปแก้ไขเพิ่มเติมพระราชกฤษฎีกาฯ (ฉบับที่ 530) พ.ศ. 2554 อันเป็นผลให้กิจการ SMEs ได้รับการบรรเทาภาระภาษี โดยมีภาระภาษีสำหรับรอบระยะเวลาบัญชีที่เริ่มในหรือหลังวันที่ 1 มกราคม 2558 เป็นต้นไป เป็นดังนี้

กำไรสุทธิเฉพาะส่วนที่ไม่เกินสามแสนบาทแรก ได้รับยกเว้นภาษี

กำไรสุทธิเฉพาะส่วนที่เกินสามแสนบาทแต่ไม่เกินสามล้านบาท เสียภาษีอัตราร้อยละ 15

กำไรสุทธิเฉพาะส่วนที่เกินสามล้านบาท เสียภาษีอัตราร้อยละ 20

นอกจากเรื่องการลดอัตราภาษีอันเป็นการบรรเทาภาระการเสียภาษีของประชาชนแล้ว รัฐบาลยังได้ออกมาตรการส่งเสริมการท่องเที่ยวในประเทศเพื่อเป็นการกระตุ้นเศรษฐกิจและยังเป็นการช่วยเหลือผู้ประกอบธุรกิจท่องเที่ยวอีกด้วย โดยกำหนดให้มีการยกเว้นภาษีเงินได้บุคคลธรรมดาและยกเว้นภาษีเงินได้นิติบุคคล ดังนี้

1. ยกเว้นภาษีเงินได้บุคคลธรรมดาสำหรับเงินที่ได้จ่ายเป็นค่าบริการให้แก่ผู้ประกอบธุรกิจนำเที่ยว หรือที่ได้จ่ายเป็นค่าที่พักโรงแรม ตั้งแต่วันที่ 16 ธันวาคม พ.ศ. 2557 ถึงวันที่ 31 ธันวาคม พ.ศ. 2558 ตามจำนวนที่จ่ายจริงแต่รวมกันแล้วต้องไม่เกิน 15,000 บาท โดยให้นำไปคำนวณหักจากเงินได้พึงประเมินหลังจากหักค่าใช้จ่ายแล้ว ทั้งนี้ ตามกฎกระทรวง ฉบับที่ 305 (พ.ศ. 2557) ออกตาม

3. Reduced Value Added Tax rate to 7 percent for sales of goods, provision of services, and import starting on 1 October 2014 until 30 September 2015 according to the announcement of the National Council for Peace and Order No. 92/2557 regarding Value Added Tax rate reduction given on 17 July 2014.

Moreover, at the end of 2014 the government announced the Corporate Income Tax reduction measure for Small and Medium Enterprises or SMEs by reducing the tax rate from 20 percent to 15 percent on net profit for the amount ranging from 1 million to 3 million Baht starting on or after 1 January 2015 according to the Royal Decree issued under the Revenue Code governing reduction and exemption on revenue taxes (No. 583) B.E. 2557 which was enacted to amend the Royal Decree (No. 530) B.E. 2554. This tax measure will relieve the tax burden of SMEs as follows:

Net profit in the range of 1 - 300,000 Baht shall be tax exempted.

Net profit in the range of 300,001 - 3,000,000 Baht the tax rate shall be reduced to 15 percent.

Net profit above 3,000,000 Baht the tax rate shall be 20 percent.

Besides, the above mentioned tax rate reduction measures, the government also issued domestic travelling tax measure in order to stimulate the economy and help those who operate tourism businesses with the following tax exemptions:

1. Personal Income Tax exemption for the money paid as the service fee to tour business operators or hotel room starting on 16 December 2014 to 31 December 2015. Such service fee shall be used as the allowance by deducting from the assessable income after deduction of expenses in an amount actually paid but not exceeding 15,000 Baht. According to the Ministerial Regulations No. 305 (B.E. 2557) issued under the Revenue Code governing

ความในประมวลรัษฎากร ว่าด้วยการยกเว้นรัษฎากร ประกอบกับประกาศอธิบดีกรมสรรพากร เกี่ยวกับภาษีเงินได้ (ฉบับที่ 250) เรื่อง กำหนดหลักเกณฑ์ วิธีการ และเงื่อนไข เพื่อการยกเว้นภาษีเงินได้ สำหรับเงินได้เท่าที่ได้จ่ายเป็นค่าบริการให้แก่ผู้ประกอบธุรกิจนำเที่ยวตามกฎหมายว่าด้วยธุรกิจนำเที่ยว และมัคคุเทศก์ หรือที่ได้จ่ายเป็นค่าที่พักในโรงแรมให้แก่ผู้ประกอบธุรกิจโรงแรม ตามกฎหมายว่าด้วยโรงแรม สำหรับการเดินทางท่องเที่ยวภายในประเทศ ลงวันที่ 18 ธันวาคม พ.ศ. 2557 และ

2. ยกเว้นภาษีเงินได้นิติบุคคล โดยกำหนดให้บริษัทหรือห้างหุ้นส่วนนิติบุคคลลงรายจ่ายได้เพิ่มขึ้นเป็นจำนวนร้อยละ 100 ของรายจ่ายที่จ่ายเป็นค่าห้องสัมมนา ค่าห้องพัก ค่าขนส่งอื่นที่เกี่ยวข้องกับการอบรมสัมมนาภายในประเทศที่บริษัทได้จัดให้แก่ลูกจ้าง หรือรายจ่ายที่ได้จ่ายให้แก่ผู้ประกอบธุรกิจนำเที่ยวเพื่อการอบรมสัมมนาดังกล่าว ทั้งนี้ ตามพระราชกฤษฎีกาออกตามความในประมวลรัษฎากร ว่าด้วยการยกเว้นรัษฎากร (ฉบับที่ 580) พ.ศ. 2557

การปรับลดอัตราภาษีและมาตรการส่งเสริมการท่องเที่ยวเพื่อกระตุ้นเศรษฐกิจของประเทศที่รัฐบาลได้กำหนดขึ้นทั้งหมดตามรายละเอียดข้างต้น นอกจากจะเป็นการบรรเทาภาระภาษีและสนับสนุนธุรกิจท่องเที่ยวอันเป็นการกระตุ้นเศรษฐกิจแล้ว อีกนัยหนึ่งก็เป็นการขอบคุณประชาชนผู้มีหน้าที่เสียภาษีที่ให้ความร่วมมือในการเสียภาษีเป็นอย่างดี แม้จะประสบกับภาวะตึงเครียดทางการเมืองและทางเศรษฐกิจจากช่วงเวลาที่ผ่านมาก็ตาม

exemption in revenue taxes and Notification of the Director - General of Revenue Department on Income Tax (No. 250) subject specifying standards, methods, and conditions for income tax exemption for the money paid as the service fee to the tour guide operator according to the law of tour business and tour guide or the money paid as the hotel room fee to the hotel business operator according to the law governing hotel.

2. Corporate Income Tax deduction of 200% for expenses paid within Thailand for seminar rooms, accommodations, transportations and other expenses related to seminars for employees of a company or juristic person. Such expenses can be deducted in the addition to the same type of expenses totaling 100 percent according to the Royal Decree issued under the Revenue Code governing exemption on revenue taxes (No. 580) B.E. 2557

The above mentioned tax rate reductions and domestic traveling stimulation measures are a way of saying thank you to the Thai people for their commitment and cooperation in paying their taxes, especially given the political and economy tensions that were experienced in prior years.

ขอบคุณที่ร่วมใจ ผลงานที่ได้ให้เป็น...รางวัล

Thank you for innovative work and receiving awards

ผู้เสียภาษีมีความต้องการที่แตกต่างกัน บางกลุ่มต้องการให้มีการปรับปรุงโครงสร้างภาษีอากรให้มีความเป็นธรรมมากยิ่งขึ้น บางกลุ่มต้องการให้ปรับลดอัตราภาษีเพื่อช่วยเพิ่มขีดความสามารถในการแข่งขัน บางกลุ่มต้องการให้มีการปรับปรุงคุณภาพการให้บริการของกรมสรรพากรให้รวดเร็ว สามารถอำนวยความสะดวกให้กับผู้เสียภาษีมากกว่าที่เป็นอยู่ในปัจจุบัน เป็นผลทำให้กรมสรรพากรต้องบริหารความต้องการของผู้เสียภาษี พร้อมกับการบริหารความคาดหวังของผู้เสียภาษีไปพร้อมกัน กรมสรรพากรจะต้องนำปัจจัยความแตกต่างด้านสภาพแวดล้อมและประสบการณ์ส่วนตนของผู้เสียภาษี พร้อมกับการประเมินความเป็นไปได้ที่กรมสรรพากรสามารถตอบสนองความต้องการของผู้เสียภาษีได้อย่างเป็นรูปธรรมมาเป็นแนวทางในการพัฒนางานเพื่อตอบสนองความต้องการนั้น ๆ ต่อไป

Taxpayers have different kinds of needs and expectations. Some need The Revenue Department to restructure the tax system to be more fair. Some need a tax rate reduction in order to strengthen competitiveness of the country. Some groups expect the service quality to be faster and more convenient than the present services provided. Therefore, The Revenue Department has to work harder to meet taxpayer's needs and expectations. In order to respond these taxpayers, The Revenue Department shall analyze various personal experiences of taxpayers to evaluate the possibility to meet such needs with concrete results.

แนวทางหนึ่งที่กรมสรรพากรได้ดำเนินการบริหารความต้องการและความคาดหวังของผู้เสียภาษี คือ การบริหารฐานข้อมูลผ่านการใช้เทคโนโลยีสารสนเทศที่มีอยู่ให้เกิดประโยชน์สูงสุด ผลงานต่าง ๆ จึงถูกออกแบบมา โดยผ่านการกลั่นกรองทางความคิด การรับฟังความคิดเห็น และการร่วมผนึกกำลังในการทำงานของเจ้าหน้าที่กรมสรรพากร เพื่อให้เป็นผลงานที่สามารถรองรับการเปลี่ยนแปลงทั้งในบริบททางเศรษฐกิจ สังคม และโลก อีกทั้งยังเป็นผลงานที่ช่วยในการประหยัดเวลา ค่าใช้จ่ายของผู้เสียภาษี และของกรมสรรพากร เพื่อสร้างความมั่นใจว่าผลงานของกรมสรรพากรเป็นผลงานที่ได้รับการยอมรับในระดับประเทศ อันจะช่วยเพิ่มความมั่นใจให้แก่ผู้เสียภาษี กรมสรรพากรจึงได้ส่งผลงานเข้าประกวดและได้รับรางวัลในเวทีระดับชาติหลากหลายรางวัลตลอดปี พ.ศ. 2557 ได้แก่

ผลงาน "ร่วมสร้างมาตรฐาน พัฒนาระบบบริหารองค์ความรู้การปฏิบัติกระบวนงานทะเบียนภาษีมูลค่าเพิ่ม (Performance Standard Registration VAT & SBT)" ได้รับรางวัลระดับ Excellence ประเภทโครงการพัฒนากระบวนการหลักภายใน จากการประกวด Thailand ICT Excellence Awards 2013 ซึ่งจัดโดยสมาคมการจัดการธุรกิจแห่งประเทศไทย ผลงานนี้เป็นเครื่องหมายอย่างหนึ่งที่ทำให้ผู้ประกอบการจดทะเบียนภาษีมูลค่าเพิ่มมั่นใจได้ว่าจะได้รับบริการจากกรมสรรพากรในการจดทะเบียน หรือการเปลี่ยนแปลงสาระสำคัญในการจดทะเบียนต่าง ๆ ด้วยความรวดเร็ว และเป็นมาตรฐานเดียวกัน

One way that The Revenue Department has been managing taxpayers' needs and expectations is to utilize the taxpayer data base which utilizes information technology. These innovations were created after listening to comments from taxpayers, and through the cooperation of the tax officers in order to improve the economy and society. These innovations were also created in order to save of the times and expenses of both taxpayers and The Revenue Department. The Revenue Department wants to continue with its innovations and have such recognized at the national level. Thus, the Revenue Department has participated in various contests in order to reward and incentives such innovations in 2014.

The work "Performance Standard Registration VAT & SBT" was awarded the Excellence Prize in the category of the internal development projects during the Thailand ICT Excellence Awards 2013 contest which was held by the Thailand Management Association. This award is one of the signs that assure VAT registrants that they will receive faster services with same standard regarding VAT registration and cooperation in changing essential particulars in VAT registration.

ผลงาน "ด้านการวิเคราะห์ผลการดำเนินงานขององค์การและการจัดการความรู้" ได้รับรางวัลประเภทคุณภาพการบริหารจัดการภาครัฐรายหมวด ประจำปี พ.ศ. 2557 (หมวด 4 การวัด การวิเคราะห์ การจัดการความรู้) จากสำนักงานคณะกรรมการพัฒนาระบบราชการ (ก.พ.ร.) โดยกรมสรรพากรเป็นหน่วยงานภาครัฐเพียงหน่วยงานเดียวที่ได้รับรางวัลนี้ จึงเป็นที่ประจักษ์ได้ว่า กระบวนการทำงานของกรมสรรพากรที่ได้มีการนำเทคโนโลยีสารสนเทศมาใช้เป็นเครื่องมือหลักในการทำงานมีส่วนช่วยสนับสนุนการให้บริการแก่ผู้เสียภาษีและช่วยส่งเสริมประสิทธิภาพการทำงานภายในองค์กรได้เป็นผลดี

อย่างไรก็ตามกรมสรรพากรยังเปิดโอกาสให้หน่วยงานระดับปฏิบัติทั่วประเทศ มีอิสระในการสร้างสรรค์ผลงานเพื่อให้มีนวัตกรรมการทำงานที่สนับสนุนเศรษฐกิจระดับท้องถิ่นและเพื่อให้ผู้เสียภาษีได้รับบริการที่ดี ซึ่งหน่วยงานหลายหน่วยงานได้นำความภาคภูมิใจมาสู่กรมสรรพากร โดยในปี พ.ศ. 2557 มีผลงานที่ได้รับรางวัล ได้แก่

ผลงาน "ระบบบริหารและปฏิบัติการคืนภาษีมูลค่าเพิ่มแบบบูรณาการ : ลอร์ด 1 (Comprehensive VAT Administration and Refund System)" ของสำนักงานสรรพากรภาค 3 ได้รับรางวัลรองชนะเลิศจากการประกวดรางวัล เพชรวายุภักษ์ ครั้งที่ 5 ประเภทรางวัลระดับพื้นที่และส่วนภูมิภาค ซึ่งจัดโดยกระทรวงการคลัง และผลงานนี้ทำให้กระบวนการพิจารณาคืนภาษีมูลค่าเพิ่มมีความถูกต้อง รวมทั้งหน่วยงานภายในที่เกี่ยวข้องสามารถให้บริการผู้ประกอบการจดทะเบียนภาษีมูลค่าเพิ่มด้วยความรวดเร็ว ทั้งการให้ข้อมูลตรวจสอบสถานะการพิจารณาคืนภาษีมูลค่าเพิ่ม หรือการจัดทำหนังสือแจ้งการคืนภาษีมูลค่าเพิ่มและการจัดทำเช็คคืนภาษี

The "Administration of the Organization Analysis and Knowledge Management" in the category of Public Sector Administration 2014 was awarded to the Revenue Department from Office of the Public Sector Development Commission. The Revenue Department is the only government organization that received this particular award. The operations of the Revenue Department were recognized for using modern technology as the major working tools in order to render better services to taxpayers and to strengthen the efficient performance of the organization.

The Revenue Department has always given the opportunity to revenue offices around the country to create innovations to support the local economy and render food services to taxpayers. In 2014, many revenue offices brought pride to the Revenue Department as the received awards set out below.

However, the Revenue Department officials also brought pride to the organization by winning several other awards. The work "Comprehensive VAT Administration and Refund System" by Regional Revenue Office 3 was awarded as the second best Petchvayupak V Award given out by the Ministry of Finance. This work was recognized for facilitating a speedy tax refund process including VAT refund status, checking or issuing VAT refund notification letters and preparing tax refund cheques.

ผลงาน "ระบบเบิกง่าย จ่ายสะดวก (e-Inventory System)" ของสำนักงานสรรพากรพื้นที่นครสวรรค์ ได้รับรางวัลระดับ Excellence ประเภทโครงการพัฒนากระบวนการหลักภายใน จากการประกวด Thailand ICT Excellence Awards 2013 ซึ่งจัดโดยสมาคมการจัดการธุรกิจแห่งประเทศไทย นับว่าเป็นผลงานที่สนับสนุนระบบการเบิกจ่ายวัสดุและแบบพิมพ์ของหน่วยงานภายในสำนักงานสรรพากรพื้นที่นครสวรรค์ ซึ่งช่วยให้เจ้าหน้าที่กรมสรรพากรมีอุปกรณ์ที่ครบถ้วนในการสนับสนุนการทำงานเพื่อให้บริการผู้เสียภาษี

การที่กรมสรรพากรประสบความสำเร็จได้รับรางวัลข้างต้น กรมสรรพากรต้องขอขอบคุณผู้เสียภาษี ประชาชน องค์กรเอกชน และหน่วยงานภาครัฐต่าง ๆ ที่ช่วยสนับสนุนข้อมูลข่าวสารที่เป็นประโยชน์และเป็นเครื่องหมายนำทางให้กรมสรรพากรเดินหน้าพัฒนางานให้ดีอย่างเหนือความคาดหวังของทุกฝ่ายที่เกี่ยวข้อง และที่สำคัญกรมสรรพากรมีความเชื่อมั่นว่าเจ้าหน้าที่กรมสรรพากรทุกคนพร้อมที่จะขยายความร่วมมือไปยังทุกภาคส่วนในสังคม เพื่อรังสรรค์ผลงานที่เป็นประโยชน์ต่อผู้เสียภาษี และประเทศต่อไป

The work "e-Inventory System" by Nakornsawan Area Revenue Office was awarded a Thailand ICT Excellence Award in the internal operating development project category by the Thailand Management Association. This work was recognized for facilitating inventory and tax documents within the Nakornsawan Area Revenue Office in getting essential equipment for better service quality.

The Revenue Department achieved considerable recognition in receiving the above mentioned awards. The Revenue Department owes the taxpayers, people, private and public sectors their gratitude for contributing their valuable news and information in order to develop its internal systems. The Revenue Department is more ready than ever to expand this innovations and cooperation to every part of society for the benefits of the taxpayer and country as a whole.

ร้อยคำขอบคุณ

Hundreds of Thank you

ขอบคุณ...เงินภาษีของทุกคน
ที่สร้างประเทศให้มีความมั่นคง
ทั้งเศรษฐกิจที่ก้าวไกล สังคมที่เปี่ยมสุข
เพื่อก้าวสู่การเติบโตเคียงคู่กันอย่างยั่งยืน

Taxes for sustainability

Thanks all taxpayers, your taxes create economic growth, stability and happiness.

ขอบคุณที่ร่วมสร้าง... อนาคตที่งดงามของสังคมไทย

Thanks for being part of it... for a better society and future

ในวันที่ 2 กันยายน 2557 นับเป็นวันคล้ายวันสถาปนากรมสรรพากรครบรอบปีที่ 99 และจากอดีตจนถึงปัจจุบันกรมสรรพากรได้มุ่งมั่นพัฒนาการบริหารการจัดเก็บภาษีอากรมาอย่างต่อเนื่องในทุก ๆ ด้าน เพื่อให้การบริหารการจัดเก็บภาษีอากรดำเนินไปอย่างมีประสิทธิภาพ เป็นธรรมและโปร่งใส สร้างความสมัครใจในการเสียภาษีอย่างยั่งยืน เพราะด้วยตระหนักดีว่าความเจริญและความมั่นคงของประเทศที่จะดำเนินไปอย่างแข็งแรงได้นั้นล้วนแล้วแต่มาจากเม็ดเงินภาษีของประชาชน

เพื่อสร้างความเชื่อมั่นและการพัฒนาการให้บริการที่ดีแก่ประชาชนผู้เสียภาษีทั้งประเทศ กรมสรรพากรจึงได้สร้างนวัตกรรมทางเทคโนโลยีเพื่อการบริการที่รวดเร็ว สะดวกสบาย ให้เข้ากับวิถีชีวิตของสังคมในปัจจุบันเพื่อเป็นการยกระดับการบริการให้เป็นไปตามมาตรฐานสากล ซึ่งก็ได้รับการตอบรับเป็นอย่างดีจากผู้เสียภาษี โดยมีรูปแบบการให้บริการที่หลากหลาย อาทิ

- การยื่นแบบแสดงรายการภาษีทางอินเทอร์เน็ต ซึ่งให้บริการยื่นแบบฯ ได้ครบทุกประเภทภาษี ประกอบด้วย ภาษีเงินได้บุคคลธรรมดา (ภ.ง.ด.90, ภ.ง.ด.91, ภ.ง.ด.94) ภาษีเงินได้หัก ณ ที่จ่าย (ภ.ง.ด.1, ภ.ง.ด.2, ภ.ง.ด.3, ภ.ง.ด.53) ภาษีเงินได้นิติบุคคล (ภ.ง.ด.50, ภ.ง.ด.51, ภ.ง.ด.52, ภ.ง.ด.54, ภ.ง.ด.55) ภาษีมูลค่าเพิ่ม (ภ.พ.30, ภ.พ.36) และภาษีธุรกิจเฉพาะ (ภ.ธ.40) ทั้งนี้ ผู้เสียภาษีสามารถเลือกชำระเงินภาษีได้หลายช่องทาง เช่น ATM, Internet Banking, Telephone Banking, e-Payment, Internet Credit Card เป็นต้น

The 2nd September 2014 was the 99 th year anniversary of the Revenue Department. Since its inception the Revenue Department focused on effective and transparent tax administration in all dimensions creating voluntary tax compliance in a sustainable manor because the Revenue Department is aware that growth and prosperity of the nation very much depends on tax collected from the citizens.

In order to improve services to the public and build up trust the Revenue Department introduced ICT to help improve servicemaking it convenient, speedy, comfortable which is suited to the current socioeconomic situation and global standard. Services we provide have been well accepted by the public, these include;

- Electronic tax return filing for all types of taxes including personal income tax forms (Por.Ngor.Dor.90, Por.Ngor.Dor.91 and Por.Ngor.Dor.94), withholding tax (Por.Ngor.Dor.1, Por.Ngor.Dor.2, Por.Ngor.Dor.3, Por.Ngor.Dor.53) Corporate income tax (Por.Ngor.Dor.50, Por.Ngor.Dor.51, Por.Ngor.Dor.52, Por.Ngor.Dor.54, and Por.Ngor.Dor.55) Value Added Tax (Por.Por.30, Por.Por.36) and Specific Business tax (Por.Tor.40). Hence, taxpayers can choose various channels to pay taxes such as ATM, Internet, Telephone Banking, e-Payment and RD Smart Tax.

- การยื่นแบบแสดงรายการภาษีทางแอพพลิเคชัน (Application) ซึ่งเป็นการให้บริการใหม่ล่าสุดจากกรมสรรพากร ที่ผู้เสียภาษีสามารถยื่นแบบแสดงรายการภาษีเงินได้บุคคลธรรมดา (ภ.ง.ด.91) ผ่านช่องทางนี้ได้อย่างสะดวก รวดเร็ว
- การชำระภาษีด้วยบัตรอิเล็กทรอนิกส์ ได้แก่ บัตรเครดิตของธนาคารกรุงไทย (KTC) ธนาคารไทยพาณิชย์ (SCB) ธนาคารกสิกรไทย (KBANK) ธนาคารกรุงเทพ (BBL) และบัตร TAX SMART CARD ของธนาคารกรุงเทพ ธนาคารกสิกรไทย และธนาคารกรุงไทย ซึ่งให้บริการผู้เสียภาษีเฉพาะที่ยื่นแบบฯ ณ สำนักงานสรรพากรพื้นที่สาขาในเขตกรุงเทพมหานคร

นอกจากนี้ ยังมีการให้บริการข้อมูลข่าวสารความรู้ทางภาษีอากรและบริการอื่น ๆ ที่มอบให้แก่ประชาชนให้สามารถสืบค้นและเข้าถึงแหล่งข้อมูลข่าวสารต่าง ๆ ของกรมสรรพากรได้โดยตรง ซึ่งเป็นอีกหนึ่งการให้บริการสำคัญโดยช่องทางต่าง ๆ ดังนี้

- เว็บไซต์กรมสรรพากรที่ www.rd.go.th ซึ่งมีข้อมูลต่าง ๆ ที่จัดเป็นหมวดหมู่อย่างมีระบบ ผู้ที่สนใจสามารถค้นคว้าได้อย่างง่าย ๆ
- ศูนย์บริการข้อมูลสรรพากรหรือ RD Call Center ทางโทรศัพท์หมายเลข 1161 ซึ่งเป็นการให้บริการตอบปัญหาภาษีอากรและบริการต่าง ๆ จากกรมสรรพากร

- Using Application to file personal income tax (latest service provided Por.Ngor.Dor.91)
- Paying taxes via credit card with participating banks namely; Krung Thai Bank, Siam Commercial Bank, Kasikorn Bank, Bangkok Bank and Tax Smart Card of Bangkok Bank, Kasikorn Bank and Krung Thai Bank for taxpayers who file taxes at any Area Revenue Branch Office.

In addition, the Revenue Department also provides tax knowledge and other services which taxpayers can access as follows; www.rd.go.th (provide information in various classification), Revenue Department Smart Tax Application which can be downloaded by Smartphone and tablet (using iOS and Android), E-NEWS, E-BOOK, E-FILLING, RD-MAP, Social network via Twitter and Facebook.

- บริการ RD Smart Tax Application ซึ่งสามารถดาวน์โหลดบนอุปกรณ์ Smartphone และ Tablet (ระบบปฏิบัติการ iOS และ Android) ทั้งนี้ ได้ให้บริการข่าวสารสรรพากร (E-NEWS) สื่อความรู้ (E-BOOK) ยื่นแบบออนไลน์ (E-FILING) และแผนที่สรรพากร (RD-MAP)
- สังคมออนไลน์ (Social Network) ในรูปแบบทั้ง Twitter และ Facebook
- การอบรมสัมมนาและงานนิทรรศการต่าง ๆ เพื่อให้ความรู้ทางภาษีอากรแก่ผู้เสียภาษี ผู้ประกอบการ ตลอดจนประชาชนทั่วไป
- บริการสารสรรพากร (e-taxinfo) เป็นบริการส่งข้อมูลสรรพากรถึงสมาชิกทาง E-mail
- สื่อเผยแพร่ในรูปแบบแผ่นปลิว แผ่นพับ โปสเตอร์ คู่มือ และสื่ออิเล็กทรอนิกส์ (Insight Pasi)

- Training, Seminars, Workshops and other events that provide tax knowledge to business operators and the general public.
- e-taxinfo providing tax information via e-mails
- media and publications such as leaflets, posters, manual and electronic means including Insight Pasi.

อีกหนึ่งภารกิจที่กรมสรรพากรให้ความสำคัญมิได้ยิ่งหย่อนไปกว่าการบริหารจัดเก็บภาษี คือ การสร้างพลเมืองดีมีคุณภาพให้แก่ประเทศ ด้วยการปลูกฝังจิตสำนึกทัศนคติและค่านิยมที่ดีและถูกต้อง ผ่านโครงการต่าง ๆ เพื่อสร้างสังคมแห่งการเรียนรู้ให้แก่เยาวชนไทย โดยกรมสรรพากรได้ดำเนินการมาอย่างต่อเนื่องเป็นระยะเวลาหลายปี เพราะด้วยตระหนักดีว่าความรู้และทัศนคติที่ดีจะก่อให้เกิดความงดงามแห่งมิตรภาพและความเข้าใจอันดีระหว่างกันอันจะช่วยส่งเสริมและสร้างความสมัครใจในการเสียภาษีอากรได้อย่างยั่งยืน

- โครงการสโมสรภาษี เด็กดีทั่วไทย (RD Youth Club) เป็นการจัดกิจกรรมเพื่อปลูกฝังจิตสำนึกและทัศนคติที่ดีผ่านกิจกรรมที่สร้างความสนุกสนานอย่างสร้างสรรค์สำหรับเยาวชนในระดับชั้นประถมศึกษา
- โครงการคุณ คือ คนดี (ดนตรีสร้างเด็กดี) เป็นการจัดกิจกรรมโดยนำดนตรีมาเป็นเครื่องมือในการพัฒนาทักษะทั้งทางร่างกาย อารมณ์ และความคิดสร้างสรรค์ สำหรับเยาวชนในระดับชั้นประถมศึกษา
- โครงการค่ายภาษีสนุก (RD Camp) และโครงการสรรพากรสอนภาษีที่มหา'ลัย (RD go CAMPUS) เป็นการจัดกิจกรรมให้ความรู้ทางภาษีอากรในเบื้องต้นอย่างถูกต้องเพื่อเตรียมความพร้อมก่อนเข้าสู่วัยทำงานให้แก่นิสิต นักศึกษา
- โครงการหนังสั้น สำนึกยาว เป็นการจัดกิจกรรมเพื่อสร้างเครือข่ายและส่งต่อทัศนคติที่ดีต่อการเสียภาษีให้แพร่หลายสู่สังคมผ่านการประกวดหนังสั้น สำหรับนักเรียน นิสิต นักศึกษา และประชาชนทั่วไป

On the other hand, the Revenue Department also puts an equal emphasis on creating good citizens through instilling good moral, ethics and right perception through various tax knowledge courses to the Thai youth that the Revenue Department has continuously conducted over the years. The Revenue Department is aware that good moral, ethics and right perception will lead to good understanding of the tax system and create friendship which eventually create voluntary in tax compliance for instance;

- Revenue Department youth club, a project to create good moral, ethics and right perception through fun and creative activities for primary school students.
- Music Creates well behaved child a project that use music to improve physical skills, emotions, creativity for primary school students.
- RD Camp or RD go CAMPUS a project that Revenue Department teaches basic tax knowledge at the universities through activities to prepare them prior to entering the job market.
- The RD Short Film Contest, a project to create network by activities to instill good perception towards paying taxes encouraging students and the public to make short film through activities

สำหรับการพัฒนาสังคม กรมสรรพากรก็มิได้ละเลยที่จะเข้าไปมีส่วนร่วมในการดูแลสังคมด้วยกิจกรรมจิตอาสาผ่านโครงการรวมพลคนสรรพากร ร่วมจิตอาสา พัฒนาฐานภาษีอย่างยั่งยืน เพื่อสร้างความสุขให้แก่ผู้ป่วย ครอบครัวผู้ป่วยและประชาชนทั่วไปที่มาใช้บริการภายในโรงพยาบาล โดยในปี 2557 ได้จัดกิจกรรมให้แก่โรงพยาบาลตำรวจ โรงพยาบาลราชวิถี โรงพยาบาลพระมงกุฎเกล้า และสถาบันประสาทวิทยา ซึ่งได้รับความสำเร็จเป็นอย่างดียิ่ง โดยผลสำรวจพบว่าผู้เข้าร่วมกิจกรรมมีความพึงพอใจอยู่ในระดับ "ดีมาก" ถึง "ดีมากที่สุด" คิดเป็นร้อยละ 90.91 ของผู้เข้าร่วมกิจกรรม

จากอดีตจนถึงปัจจุบันและในวันต่อ ๆ ไป จะเห็นได้ว่านอกจากกรมสรรพากรจะให้ความสำคัญต่อการพัฒนาสังคมและประเทศของเราให้งอกงาม เติบโตอย่างยั่งยืนในทุก ๆ ด้านแล้ว กรมสรรพากรยังมุ่งมั่นที่จะพัฒนาการบริหารการจัดเก็บภาษีอากรภายใต้หลักธรรมาภิบาลที่ดี และเทคโนโลยีที่ทันสมัย ควบคู่กับการพัฒนาสังคมไปพร้อมกัน

Regarding social responsibility the Revenue Department has not overlooked to participate in activities by volunteering to participate in various community services to bring joy to the sick and family of the sick and the general public that use hospital services. In 2014 the Revenue Department participated in various community services at the Police General Hospital, Rajavithi Hospital, Phramongkutklao Hospital and Prasat Neurological Institute. The projects were of great success with 90.91% feedback of "very good" to "excellent" from patients.

From the past to present it is evident that other than putting great emphasis in developing the Thai community to prosperity in a sustainable manor. The Revenue Department is also determine to improve tax administration through good governance, use of latest technology in parallel with developing the community.

ขอบคุณจากใจ..
ด้วยพัฒนาการที่ก้าวไกลสู่สากล

Wholehearted Appreciation by Development towards International Standards

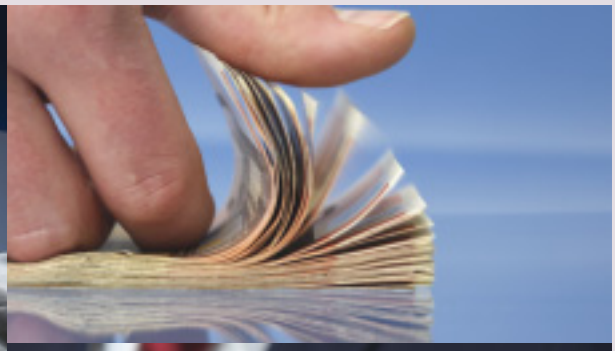

กรมสรรพากรได้มีความร่วมมือในด้านการบริหารจัดเก็บภาษีอากรกับกรมสรรพากรประเทศต่าง ๆ และองค์กรระหว่างประเทศอย่างสม่ำเสมอเพื่อเสริมสร้างความสัมพันธ์ที่ดีกับหน่วยงานจัดเก็บภาษีของประเทศต่าง ๆ ในภูมิภาค ตลอดจนแลกเปลี่ยนความรู้ ข้อมูล และประสบการณ์ระหว่างกัน

กรมสรรพากรได้ร่วมกับกระทรวงการคลังดำเนินการเพื่อให้มีการจัดทำความตกลงเพื่อความร่วมมือด้านภาษีอากรระหว่างประเทศ Foreign Account Tax Compliance Act (FATCA) ระหว่างรัฐบาลแห่งราชอาณาจักรไทย และรัฐบาลแห่งสหรัฐอเมริกา โดยมีลักษณะเป็นการแลกเปลี่ยนข้อมูล 2 ฝ่าย ซึ่งสถาบันการเงินไทยจะส่งข้อมูลของลูกค้าชาวอเมริกันให้แก่สหรัฐอเมริกาโดยผ่านกรมสรรพากร และสถาบันการเงินสหรัฐอเมริกาจะส่งข้อมูลของลูกค้าชาวไทยให้แก่ประเทศไทยโดยผ่าน Inland Revenue Service อันจะเป็นการส่งเสริมความร่วมมือในการแลกเปลี่ยนข้อมูลของผู้เสียภาษีระหว่างประเทศไทยกับสหรัฐอเมริกาซึ่งจะเป็นประโยชน์ในการเรียกเก็บภาษีตามกฎหมายของทั้งสองประเทศ

The Revenue Department has continued to strengthen cooperation with other jurisdictions and international organizations in order to create network for sharing knowledge, information and best practices among tax administrations.

The Revenue Department together with the Ministry of Finance of Thailand engaged in negotiations with the Department of the Treasury and the U.S. Inland Revenue Service (IRS). Finally, the Thai and U.S. Governments have reached the Agreement on Foreign Account Tax Compliance Act (FATCA). The principle of reciprocity governed the Agreement by which the financial institutions in Thailand would report accounts held by U.S. taxpayers (via the Thai Revenue Department) and the U.S. financial institutions would report accounts held by Thai taxpayers (via the IRS). The agreement shall promote exchange of information between the two countries and help improving tax compliance.

กรมสรรพากรยังได้เข้าร่วมการประชุมประจำปี SGATAR ครั้งที่ 44 (Study Group on Asian Tax Administration and Research) และ MHTI ครั้งที่ 7 (Meeting of Heads of Training Institutions) ซึ่งจัดขึ้นที่ประเทศออสเตรเลีย นับเป็นเวทีให้อธิบดีกรมสรรพากรประเทศต่าง ๆ รวมทั้งสิ้น 17 ประเทศ/เขตปกครองพิเศษ ได้พบปะหารือแนวทางความร่วมมือระหว่างประเทศในภูมิภาคเอเชียแปซิฟิกเพื่อการปรับปรุงประสิทธิภาพการจัดเก็บภาษี และให้หน่วยจัดเก็บภาษีได้แลกเปลี่ยนความรู้และประสบการณ์ระหว่างกัน โดยในปีนี้ประเทศไทยได้มีการรายงานการดำเนินงานของกรมสรรพากรเพื่อแลกเปลี่ยนความรู้ใน 4 หัวข้อ ได้แก่ การจัดการปัญหาด้านการจัดเก็บภาษีที่เกิดจากโลกาภิวัฒน์และการกร่อนฐานภาษี (Addressing tax administration challenges posed by globalization and erosion of the tax base) การระบุและจัดการความเสี่ยงบริษัทข้ามชาติ (Identifying and addressing risks around multi - national entities) โอกาสที่เกิดจากการแลกเปลี่ยนและวิเคราะห์ข้อมูลระหว่างประเทศ (Opportunities for cross - jurisdictional automatic information exchange and analysis) และการกำหนดทิศทางและหัวข้อการอบรมที่เหมาะสมเพื่อรองรับการบริหารการจัดเก็บภาษีในอนาคต (Identifying and building the future capability requirements of SGATAR members to address challenging taxation administration issues)

The Revenue Department participated in the 44th Study Group on Asian Tax Administration and Research (SGATAR) and 7th Meeting of Heads of Training Institutions (MHTI) in Sydney hosted by the Australian Taxation Office in November 2014. The meeting was a forum for heads of 17 tax administrations in Asia Pacific region to cooperate and seek ways to improve efficiency in tax administrations as well as to exchange views and share best practices among tax officials in the region. In the meeting, the Revenue Department reported Thai tax administrations in 4 topics; Addressing tax administration challenges posed by globalization and erosion of the tax base, Identifying and addressing risks around multi - national entities, Opportunities for cross - jurisdictional automatic information exchange and analysis, and Identifying and building the future capability requirements of SGATAR members to address challenging taxation administration issues.

สำหรับในปี 2557 กรมสรรพากรได้มีความร่วมมือทางวิชาการกับกองทุนการเงินระหว่างประเทศ (IMF) อย่างต่อเนื่อง โดยได้มีความร่วมมือทางวิชาการในหัวข้อการปรับปรุงประสิทธิภาพการบริหารการจัดเก็บภาษีสำหรับธุรกิจขนาดกลางและขนาดย่อม (SMEs) ซึ่งเป็นประโยชน์ต่อการกำหนดแนวทางการปรับปรุงประสิทธิภาพการจัดเก็บภาษี SMEs และการปรับปรุงองค์กรที่เกี่ยวข้องกับยุทธศาสตร์การบริหารการจัดเก็บภาษีของกรมสรรพากรต่อไป

The Revenue Department and the International Monetary Fund (IMF) had cooperation on the topic of Improving Efficiency in Tax Administration of SMEs. The recommendations shall be used in improving tax compliance of SMEs and designing the Revenue Department strategy on SMEs tax administration.

นอกจากนี้ กรมสรรพากรได้เข้าร่วมประชุมสัมมนาในเวทีนานาชาติที่สำคัญ ๆ โดยการเป็นผู้ร่วมอภิปราย รวมถึงการให้ความเห็นในมุมมองของประเทศกำลังพัฒนาในประเด็นการหลบเลี่ยงภาษีระหว่างประเทศ (Base Erosion and Profits Shifting Project) อาทิเช่น การประชุม G20 International Tax Symposium การประชุม OECD Regional Consultation Meeting และการประชุม United Nation นอกจากนั้น กรมสรรพากรยังให้ความร่วมมือกับ Organization for Economic Cooperation and Development (OECD) ซึ่งได้เข้าร่วมการประชุมของ OECD อย่างต่อเนื่องเป็นประจำ โดยเฉพาะในประเด็นที่จะส่งผลกระทบต่อการจัดเก็บภาษีอากรที่สำคัญต่อประเทศไทย ได้แก่ การแลกเปลี่ยนข้อมูลระหว่างประเทศ และการกำหนดราคาโอน เป็นต้น

Moreover in 2014, the Revenue Department has participated in various meetings on Base Erosion and Profits Shifting (BEPS) project by participating in discussions panels and providing feedbacks in meetings such as G20 International Tax Symposium, OECD Regional Consultation Meeting, the United Nation Meeting on International Cooperation in Tax Matters. The Revenue Department also continued its cooperation with the Organization for Economic Cooperation and Development (OECD) by participating in forums which considered most relevant to Thailand such as exchange of information and transfer pricing.

ขอบคุณภาษี

Thanks to Taxes

พัฒนาด้านการศึกษา
การศึกษาตั้งแต่ก่อนประถม ถึงอุดมศึกษา การศึกษานอกโรงเรียน ทุนการศึกษา

Education
create opportunities for youth education through scholarships.

พัฒนาด้านการสาธารณสุข
บริการสาธารณสุข โรงพยาบาล อนามัย

Public health
Providing adequate healthcare services.

พัฒนาด้านการรักษาความสงบภายใน
ตุลาการ อัยการ ตำรวจ ราชทัณฑ์ ป้องกันอัคคีภัย

Internal security
Judiciary, Public security and fire protection.

พัฒนาด้านการเคหะและชุมชน
ที่พักอาศัย ผังเมือง ชุมชน การเคหะ

Housing and Community development.

พัฒนาด้านศาสนา วัฒนธรรม และสิ่งแวดล้อม

ศาสนา วัฒนธรรม กีฬา พิพิธภัณฑ์ ห้องสมุด ฯลฯ

Religion, culture and environment.

พัฒนาด้านเศรษฐกิจ

ก่อสร้างระบบขนส่ง ผลิตไฟฟ้า จัดที่ดินทำกิน พยุงราคาผลผลิต ทรัพยากรเชื้อเพลิง-ธรณี

Economic development providing infrastructures to support businesses and intervene the market in order to smoothen the economy.

พัฒนาด้านการสังคมสงเคราะห์

ผลตอบแทนด้านเกษียณ ประกันสังคม ชดเชยภัยพิบัติ

Social development and social insurance.

พัฒนาด้านการบริการทั่วไปของรัฐ

การบริหารบุคลากร นิติบัญญัติ ชำระเงินกู้ เงินช่วยเหลือให้ต่างประเทศ

General administration.

พัฒนาด้านการป้องกันประเทศ

ทั้งด้านทหารและพลเรือน

National defense

Both military and civilian.

วิเคราะห์ผลการจัดเก็บภาษีสรรพากร ปีงบประมาณ พ.ศ. 2557

ผลการจัดเก็บภาษีสรรพากร ในปีงบประมาณ พ.ศ. 2557 เก็บได้ 1,729,980 ล้านบาท ต่ำกว่าปีก่อนและประมาณการตามเอกสารงบประมาณ 34,561 และ 160,570 ล้านบาท หรือร้อยละ 2.0 และ 8.5 ตามลำดับ เนื่องจากทุกประเภทภาษีจัดเก็บได้ต่ำกว่าประมาณการฯ ยกเว้นภาษีธุรกิจเฉพาะจัดเก็บได้สูงกว่าปีก่อนและประมาณการฯ โดยมีรายละเอียดจำแนกแต่ละประเภทภาษี ดังนี้

1. ภาษีเงินได้บุคคลธรรมดา จัดเก็บได้ 281,008 ล้านบาท ต่ำกว่าปีก่อนและประมาณการงบฯ 18,059 และ 12,992 ล้านบาท หรือร้อยละ 6.0 และ 4.4 ตามลำดับ โดยมีสาเหตุสำคัญ ดังนี้

- ภาษีหัก ณ ที่จ่ายจากเงินเดือน (ภ.ง.ด.1) จัดเก็บได้ 159,794 ล้านบาท ต่ำกว่าปีก่อนและประมาณการฯ 10,346 และ 5,206 ล้านบาทหรือร้อยละ 6.1 และ 3.2 ตามลำดับ เป็นผลจากอัตราการเจริญเติบโตทางเศรษฐกิจชะลอตัว โดยในปี 2556 และปี 2557 อยู่ที่ร้อยละ 2.9 และ 2.0 ตามลำดับ รวมถึงผลของมาตรการทางภาษีกรณีลดอัตราภาษีเงินได้บุคคลธรรมดาสำหรับเงินได้สุทธิที่ได้รับในปี 2556 - 2557 ประกาศใช้ในเดือนธันวาคม 2556
- ภาษีหัก ณ ที่จ่ายจากดอกเบี้ย (ภ.ง.ด.2) จัดเก็บได้ 46,537 ล้านบาท สูงกว่าปีก่อน 1,253 ล้านบาท หรือร้อยละ 2.8 แต่ต่ำกว่าประมาณการฯ 763 ล้านบาท หรือร้อยละ 1.6 เป็นผลจากปริมาณเงินฝากของธนาคารพาณิชย์ไทยชะลอลงอย่างต่อเนื่อง ซึ่งในช่วงไตรมาส 1 - 3 ของปีงบประมาณ 2557 มีอัตราการขยายตัวเพียงร้อยละ 8.5 (ในช่วงเดียวกันของปีก่อนขยายตัวถึงร้อยละ 25.0) และอัตราดอกเบี้ยเงินฝากอยู่ในระดับต่ำต่อเนื่องทั้งประเภทเงินฝากประจำ 3 เดือน และ 12 เดือน เฉลี่ยอยู่ที่ร้อยละ 1.3 และ 1.9 ตามลำดับ

Tax Collection Analysis Fiscal Year 2014

In the fiscal year 2014, the Revenue Department collected taxes a total of 1,729,980 million Baht. It was lower than the previous year and the budget's tax forecast 34,561 and 160,570 million Baht, or 2.0% and 8.5% respectively. Collection of all tax types in FY 2014, except Specific Business Tax, was lower than the budget's forecast. The tax collection classified by types of tax was as follows;

1. Personal Income Tax collection in FY 2014 was 281,008 million Baht, lower than the previous year and the forecast 18,059 and 12,992 million Baht equivalent to 6.0% and 4.4% respectively. The main factors for the lower collection were;

- Withholding tax collection on salary payments (Por.Ngor.Dor.1) was 159,794 million Baht, lower than the previous year and the forecast 10,346 and 5,206 million Baht, or 6.1% and 3.2% respectively. The lower collection was due to slow economic growth which was 2.9% and 2.0% in year 2013 and 2014 respectively, as well as a result of the Personal Income Tax rate reduction which was effective for the taxable years 2013 and 2014 as announced in December 2013.

- Withholding tax collection on interest payments (Por.Ngor.Dor.2) was 46,537 million Baht, higher than the previous year 1,253 million Baht or 2.8%. However, the collection was lower than the forecast 763 million Baht or 1.6%. The lower collection was a result of a slowing growth of bank deposits which expanded only 8.5% in quarters 1 - 3 of FY 2014 (comparing with the same period of the previous year which expanded at 25.0%), and a low interest rate on 3 months and 12 months - fixed deposit accounts which were averaged at 1.3% and 1.9% respectively.

• ภาษีหัก ณ ที่จ่ายจากอสังหาริมทรัพย์ (ส.พ.ก.20) จัดเก็บได้ 16,723 ล้านบาท ต่ำกว่าปีก่อนและประมาณการฯ 3,410 และ 3,677 ล้านบาท หรือร้อยละ 16.9 และ 18.0 ตามลำดับ เป็นผลจากในปี 2557 ประสบปัญหาสถานการณ์ทางการเมืองยืดเยื้อส่งผลกระทบต่อระดับความเชื่อมั่นของผู้บริโภคและภาคธุรกิจ ทำให้มีการชะลอตัวในด้านการทำนิติกรรมโอนซื้อขายอสังหาริมทรัพย์ภาคเอกชน

• ภาษียื่นสิ้นปีปฏิทิน (ภ.ง.ด.90, ภ.ง.ด.91) จัดเก็บได้ 15,558 ล้านบาท ต่ำกว่าปีก่อนและประมาณการฯ 4,356 และ 1,842 ล้านบาท หรือร้อยละ 21.9 และ 10.6 ตามลำดับ เป็นผลจากมาตรการทางภาษีกรณีลดอัตราภาษีเงินได้บุคคลธรรมดาสำหรับเงินได้สุทธิที่ได้รับในปี 2556 - 2557 ประกาศใช้ในเดือนธันวาคม 2556

2. ภาษีเงินได้นิติบุคคล จัดเก็บได้ 570,127 ล้านบาท ต่ำกว่าปีก่อนและประมาณการฯ 22,219 และ 74,873 ล้านบาท หรือร้อยละ 3.8 และ 11.6 ตามลำดับ โดยมีสาเหตุสำคัญ ดังนี้

• ภาษีจากกำไรสุทธิและประมาณการกำไรสุทธิ (ภ.ง.ด.50, ภ.ง.ด.51) จัดเก็บได้ 314,984 ล้านบาท ต่ำกว่าปีก่อนและประมาณการฯ 32,929 และ 62,907 ล้านบาท หรือร้อยละ 9.5 และ 16.7 ตามลำดับ เป็นผลจากนิติบุคคลยังคงได้รับผลกระทบกรณีมีผลขาดทุนอย่างต่อเนื่องในช่วงระยะเวลาจากวิกฤติมหาอุทกภัยเมื่อปลายปี 2554 รวมถึงมาตรการภาษีกรณีปรับลดอัตราภาษีเงินได้นิติบุคคลจากร้อยละ 30 เหลือร้อยละ 23 สำหรับรอบระยะเวลาบัญชีปี 2555 และจากร้อยละ 23 เหลือร้อยละ 20 สำหรับรอบระยะเวลาบัญชีปี 2556 ส่งผลกระทบต่อการยื่นชำระภาษีจากกำไรสุทธิ (ภ.ง.ด.50) และผลการจัดเก็บภาษีจากกำไรสุทธิ (ภ.ง.ด.50, ภ.ง.ด.51) จากกลุ่มธุรกิจสำคัญซึ่งมีน้ำหนักคิดเป็นร้อยละ 53.3 ของผลการจัดเก็บภาษีจากกำไรสุทธิจัดเก็บภาษีลดลง ได้แก่ กลุ่มการค้าส่ง/ค้าปลีก กลุ่มยานยนต์และชิ้นส่วน กลุ่มบริการด้านธุรกิจและอสังหาริมทรัพย์ กลุ่มบริการสาธารณะต่าง ๆ กลุ่มอาหารและอาหารสัตว์ และกลุ่มขนส่ง เป็นต้น ทั้งนี้ ธุรกิจในกลุ่มยานยนต์และชิ้นส่วนจัดเก็บได้ต่ำกว่าปีก่อนคิดเป็นร้อยละ 22.9 เนื่องจากฐานสูงของปีก่อนจากมาตรการภาษีโครงการรถยนต์คันแรก

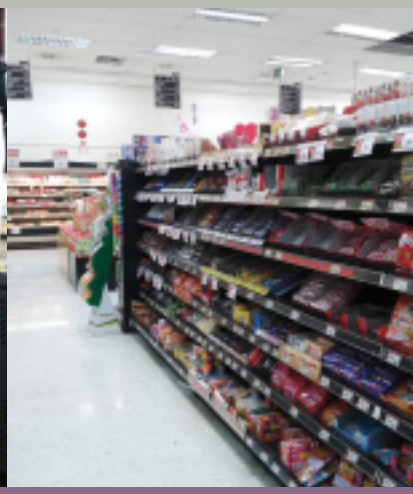

• Withholding tax collection on real estate transaction (Sor.Por.Gor.20) was 16,723 million Baht, lower than the previous year and the forecast 3,410 and 3,677 million Baht, or 16.9% and 18.0% respectively. The lower collection was a result of the prolonged political unrest which affected consumers and business sector's confidence as well as had an impact on the private sector's real estate transaction.

• Annual tax returns and payments (Por.Ngor.Dor.90, Por.Ngor.Dor.91) collection was 15,558 million Baht, lower than the previous year and the forecast 4,356 and 1,842 million Baht, or 21.9% and 10.6% respectively. The lower collection was a result of Personal Income Tax cuts which was effective for the taxable years 2013 and 2014 as announced in December 2013.

2. Corporate Income Tax collection was 570,127 million Baht, lower than the previous year and the budget's forecast 22,219 and 74,873 million Baht, or 3.8% and 11.6% respectively. The main factors for lower collection were;

• Withholding tax collection on net profit and forecasted net profit (Por.Ngor.Dor.50, Por.Ngor.Dor.51) was 314,984 million Baht, lower than the previous year and the forecast 32,929 and 62,907 million Baht, or 9.5% and 16.7% respectively. Factors for lower collection were a loss carry forward from the great flood in 2011; corporate income tax cuts from 30% to 23% for accounting period 2012 and from 23% to 20% for accounting period 2013 which affected tax collection on net profit (Por.Ngor.Dor.50); and lastly, lower tax collection (Por.Ngor.Dor.50, Por.Ngor.Dor.51) from major industries accounted for about 53.3% of tax collection such as wholesale and retail sector, automobile and spare parts sector, business service sector, real estate, public services, foods and animal feeds, and transportation sector. Collection from automobile and spare parts sector was 22.9% lower than the previous year due to last year's high collection as a result of tax incentive measure for first - time car buyers.

• ภาษีหัก ณ ที่จ่ายภาคเอกชน (ภ.ง.ด.53) จัดเก็บได้ 142,437 ล้านบาท สูงกว่าปีก่อน 9,092 ล้านบาท หรือร้อยละ 6.8 แต่ต่ำกว่าประมาณการฯ 8,753 ล้านบาท หรือร้อยละ 5.8 เป็นผลจากการลงทุนภาคเอกชนในช่วง 3 ไตรมาสของปีงบประมาณ 2557 หดตัวร้อยละ 6.4 สะท้อนจากการลงทุนในหมวดเครื่องมือ เครื่องจักร และหมวดก่อสร้างหดตัวร้อยละ 6.0 และ 7.0 ตามลำดับ รวมถึงสถานการณ์ทางการเมืองที่ยืดเยื้อตั้งแต่ไตรมาส 1 - 3 ของปีงบประมาณ 2557 ส่งผลกระทบต่อความเชื่อมั่นทางเศรษฐกิจของนักลงทุน ประกอบกับการเร่งรัดการใช้จ่ายรายได้แผนการลงทุนภาครัฐ มีแนวโน้มล่าช้ากว่าแผนที่กำหนดไว้

3. ภาษีมูลค่าเพิ่ม จัดเก็บได้ 711,523 ล้านบาท สูงกว่าปีก่อน 13,490 ล้านบาท หรือร้อยละ 1.9 แต่ต่ำกว่าประมาณการฯ 70,977 ล้านบาท หรือร้อยละ 9.1 โดยมีสาเหตุสำคัญดังนี้

• ภาษีจากการนำเข้า จัดเก็บได้ 310,496 ล้านบาท ซึ่งมีสัดส่วนคิดเป็นร้อยละ 43.6 ของภาษีมูลค่าเพิ่ม ต่ำกว่าปีก่อนและประมาณการฯ 11,193 และ 67,704 ล้านบาท หรือร้อยละ 3.5 และ 17.9 ตามลำดับ เนื่องจากในปีงบประมาณ 2557 (ตุลาคม 2556 ถึงสิงหาคม 2557) มูลค่าการนำเข้าทั้งในรูปเงินดอลลาร์สหรัฐและเงินบาทหดตัวร้อยละ 11.6 และ 5.3 ตามลำดับ โดยมูลค่านำเข้าสินค้าที่มีอัตราหดตัว ได้แก่ หมวดสินค้าทุนหดตัวร้อยละ 10.4 จากกลุ่มเครื่องจักรและอุปกรณ์หดตัวร้อยละ 8.2 หมวดวัตถุดิบและสินค้าขั้นกลางจากกลุ่มเชื้อเพลิงหดตัวร้อยละ 5.7 โดยเฉพาะน้ำมันดิบซึ่งมีน้ำหนักคิดเป็นร้อยละ 72.6 ของกลุ่มเชื้อเพลิงหดตัวร้อยละ 1.4 เป็นผลจากการฟื้นตัวอย่างเปราะบางของเศรษฐกิจโลก ประกอบกับอุปทานน้ำมันดิบมีการขยายตัวส่งผลให้ราคาน้ำมันดิบในตลาดโลกหดตัวตามทิศทางอุปสงค์ของน้ำมันดิบที่หดตัว และหมวดสินค้าอุปโภคบริโภคหดตัวร้อยละ 4.5 เนื่องจากปัญหาสถานการณ์ทางการเมืองทำให้ภาคธุรกิจชะลอการลงทุนและการนำเข้าสะท้อนจากการชะลอตัวลงของอุปสงค์ภายในประเทศทั้งการบริโภคและการลงทุนหดตัวร้อยละ 2.3 และ 6.4 ตามลำดับ

• Withholding tax collection by private sector (Por.Ngor.Dor.53) was 142,437 million Baht, higher than the previous year 9,092 million Baht or 6.8%, but lower than the forecast 8,753 million Baht or 5.8%. The main factors for such collection were the low private investment which contracted by 6.4% in the third quarter of fiscal year 2014 as shown by figures of investment in equipment, machinery sector and construction sector contracted by 6.0% and 7.0% respectively; the prolonged political unrest in quarters 1 - 3 of fiscal year 2014 which had an impact on investors confidence; and the actual public spending which was behind the public investment plan.

3. Value Added Tax collection was 711,523 million Baht, higher than the previous year 13,490 million Baht or 1.9%, but lower than the forecast 70,977 million Baht or 9.1%. The main factors were;

• Value added tax on imports was 310,496 million Baht equivalent to 43.6% of VAT collection. It was lower than the previous year and the forecast 11,193 and 67,704 million Baht, or 3.5% and 17.9% respectively. In FY 2014 (October 2013 - August 2014), the import value in US dollars and Baht contracted by 11.6% and 5.3% respectively. The sectors with contraction were: import of capital goods contracted by 10.4% which was a result of 8.2% contraction in machinery and equipment import, import of raw material and semi - finished products in fuel sector contracted by 5.7% especially import of crude oil (which accounted for 72.6% of fuel sector) contracted by 1.4% due to the fragile global economic recovery and an increase of world crude oil supply together with lower demand which pressed the price of crude oil downward, and import of consumption products contracted by 4.5% due to political unrest which hindered private investment and imports as shown by a slowdown of domestic demand in both consumption (contracted by 2.3%) and investment (contracted by 6.4%).

• ภาษีจากการบริโภค (ภ.พ.30) จัดเก็บได้ 362,270 ล้านบาท สูงกว่าปีก่อน 21,652 ล้านบาท หรือร้อยละ 6.4 แต่ต่ำกว่าประมาณการฯ 5,530 ล้านบาท หรือร้อยละ 1.5 เนื่องจากการชะลอตัวของภาวะเศรษฐกิจสะท้อนจากการบริโภคภาคเอกชนปีงบประมาณ 2557 หดตัวร้อยละ 2.3 โดยเฉพาะไตรมาสแรกของปีงบประมาณ 2557 หดตัวร้อยละ 4.1 จากฐานสูงปีก่อนซึ่งมีการขยายตัวในอัตราเร่งหลังจากวิกฤติมหาอุทกภัยในช่วงปลายปี 2554 ประกอบกับสถานการณ์ทางการเมืองต่อเนื่องมาจนถึงไตรมาส 2 ของปีงบประมาณ 2557 และเริ่มมีการขยายตัวในช่วงไตรมาส 3 ของปีงบประมาณ 2557 อยู่ที่ร้อยละ 0.2 ทั้งนี้ กลุ่มธุรกิจสำคัญที่มีน้ำหนักคิดเป็นร้อยละ 43.0 ของการจัดเก็บมีอัตราชะลอตัว ได้แก่ กลุ่มการค้าส่ง/การค้าปลีก กลุ่มการก่อสร้าง กลุ่มภัตตาคาร/โรงแรม กลุ่มขนส่ง กลุ่มยานยนต์และชิ้นส่วน กลุ่มเครื่องใช้ไฟฟ้าและอิเล็กทรอนิกส์ และกลุ่มผลิตสินค้าอุตสาหกรรมอื่น เป็นต้น

4. **ภาษีธุรกิจเฉพาะ** จัดเก็บได้ 53,127 ล้านบาท สูงกว่าปีก่อนและประมาณการฯ 4,354 และ 3,327 ล้านบาท หรือร้อยละ 8.9 และ 6.7 ตามลำดับ เนื่องจากธุรกรรมในภาคอสังหาริมทรัพย์จัดเก็บได้สูงกว่าปีก่อน และประมาณการฯ 2,275 และ 3,488 ล้านบาท หรือร้อยละ 8.9 และ 14.4 ตามลำดับ สะท้อนจากเสถียรภาพของตลาดอสังหาริมทรัพย์โดยรวมอยู่ในเกณฑ์ดี และการปรับราคาประเมินที่ดิน รวมถึงรายรับจากการประกอบกิจการของธนาคารพาณิชย์ โดยเฉพาะดอกเบี้ย ค่าธรรมเนียม ค่าบริการฯ เพิ่มขึ้น ส่งผลให้การจัดเก็บภาษีสูงกว่าปีก่อนร้อยละ 9.2 สะท้อนจากปริมาณการให้สินเชื่อของธนาคารพาณิชย์ในช่วงไตรมาส 1 - 3 ของปีงบประมาณ 2557 มีอัตราการขยายตัว ร้อยละ 7.7 ประกอบกับอัตราดอกเบี้ยเงินกู้ยืม (MLR) โดยเฉลี่ยอยู่ในอัตราร้อยละ 6.8 (ปีก่อนอยู่ที่ร้อยละ 7.0)

• Value added tax on consumption (Por. Por.30) was 362,270 million Baht, higher than the previous year 21,652 million Baht, or 6.4%, but lower than the forecast 5,530 million Baht or 1.5%. This was due to economic slowdown as reflected by FY 2014's private consumption contracted by 2.3%, especially in the first quarter of the year which contracted by 4.1% from last year's high base that expanded in accelerated rate after the 2011 great flood, and due to an impact of political unrest which continued into the second quarter of FY 2014. However, there was a sign of recovery in the third quarter of FY 2014 where an expansion at 0.2% was observed. The sectors with significant tax share of 43% also had a decline growth such as wholesale and retail sector, construction, hotel and restaurants, transportation, automobile and spare parts, electrical appliance and electronic products, and manufacture of other industrial products.

4. Specific Business Tax (SBT) collection was 53,127 million Baht, higher than the previous year and the forecast 4,354 and 3,327 million Baht, or 8.9% and 6.7% respectively. SBT collection on real estate's transactions was higher than the previous year and forecast 2,275 and 3,488 million Baht, or 8.9% and 14.4% respectively due to strong and stable real estate market and land price adjustment. The other factor of higher SBT collection was good performance of banking sector. The higher revenue from banking business, especially revenue from interests, banking fees, service fees had resulted in higher tax collection than the previous year 9.2% which could also be observed by higher amount of commercial banks loan in quarters 1 - 3 of FY 2014 expanding at 7.7% and lower average MLR at 6.8% (7.0% in the previous year).

5. ภาษีเงินได้ปิโตรเลียม จัดเก็บได้ 102,165 ล้านบาท ต่ำกว่าปีก่อนและประมาณการฯ 11,126 และ 2,835 ล้านบาท หรือร้อยละ 9.8 และ 2.7 ตามลำดับ เนื่องจากการยื่นชำระภาษีลดลงของผู้ประกอบการปิโตรเลียมที่อยู่ทั้งในและนอกรอบระยะเวลาบัญชีตามปีปฏิทิน ซึ่งเป็นผลจากราคาน้ำมันดิบดูไบที่หดตัวอย่างต่อเนื่อง โดยเฉลี่ยตั้งแต่ปีงบประมาณ 2556 - 2557 อยู่ที่ระดับ 105 และ 103 ดอลลาร์สหรัฐต่อบาร์เรลตามลำดับ รวมถึงผู้ประกอบการมีการลงทุนสำรวจแหล่งผลิตใหม่เพื่อเพิ่มปริมาณการผลิตจึงทำให้มีต้นทุนสูง ส่งผลให้ผลประกอบการลดลง

6. อากรแสตมป์ เก็บได้ 11,692 ล้านบาท ต่ำกว่าปีก่อนและประมาณการฯ 1,049 และ 2,308 ล้านบาท หรือร้อยละ 8.2 และ 16.5 ตามลำดับ เนื่องจากเศรษฐกิจไทยมีแนวโน้มชะลอตัว สะท้อนจากการลงทุนและการบริโภคภาคเอกชนมีอัตราหดตัว ส่งผลให้การทำธุรกรรมที่ต้องชำระอากรเป็นตัวเงินสำหรับตราสารบางลักษณะหดตัวจากปีก่อน ได้แก่ การเช่าซื้อทรัพย์สิน การกู้ยืมเงิน กรมธรรม์ประกันภัย ใบรับของ และเลตเตอร์ออฟเครดิต เป็นต้น รวมถึงการโอนหรือก่อตั้งสิทธิเกี่ยวกับอสังหาริมทรัพย์มีสัดส่วนการจัดเก็บคิดเป็นร้อยละ 35.5 ของอากรแสตมป์ จัดเก็บได้สูงกว่าปีก่อนเล็กน้อย สะท้อนจากการลงทุนในหมวดก่อสร้างของปีงบประมาณ 2557 โดยเฉลี่ยหดตัวร้อยละ 5.9 และการสิ้นสุดมาตรการภาษีโครงการรถยนต์คันแรกสำหรับปี 2555 ส่งผลให้การจดทะเบียนรถและล้อเลื่อน จัดเก็บได้ต่ำกว่าปีก่อนและประมาณการฯ คิดเป็นร้อยละ 19.9 และ 35.6 ตามลำดับ

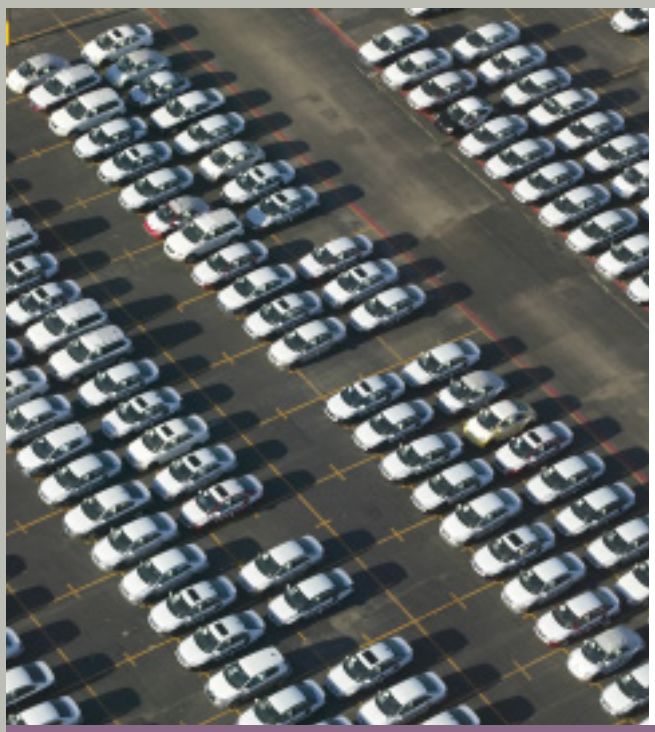

5. Petroleum Income Tax collection was 102,165 million Baht, lower than the previous year and the forecast 11,126 and 2,835 million Baht, or 9.8% and 2.7% respectively. Lower tax payment by petroleum producers in the calendar year was due to a continuous reduction of Dubai Oil Price which were average at 105 and 103 US dollar per barrel in 2013 and 2014 respectively. Another factor was an increase in investment on exploration of new sites which resulted in higher costs, thus lower profits.

6. Stamp Duty collection was 11,692 million Baht, lower than the previous year and the forecast 1,049 and 2,308 million Baht, or 8.2% and 16.5% respectively. A slowdown of the Thai economy due to contraction of investment and private consumption led to a decrease in the number of transactions that subjected to stamp duty payment in cash such as hire - purchase of property, loans, insurance policy, goods' receipt and letter of credit. Stamp duty collection on transfer or creation of any right in an immovable property, which accounted for 35.5% of stamp duty collection, was slightly higher than last year as reflected by investment in construction sector which contracted at 5.9%. Moreover, the end of tax incentive measure for first - time car buyers in year 2012 resulted in collection on car registration lower than the previous year and the forecast by 19.9% and 35.6% respectively.

ผลการจัดเก็บภาษีอากร

Tax Collection

ผลการจัดเก็บภาษีอากร ปีงบประมาณ 2555 - 2557 จำแนกตามประเภทภาษี

Tax Collection Fiscal Year 2012 - 2014 Classified by Tax Type

หน่วย : ล้านบาท

Unit : Million Baht

ประเภทภาษี Tax Type	ปีงบประมาณ 2555 FY 2012	ปีงบประมาณ 2556 FY 2013	ปีงบประมาณ 2557 / FY 2014	
			เก็บได้ Tax Collection	สัดส่วนร้อยละ Percentage
1. ภาษีเงินได้บุคคลธรรมดา Personal Income Tax	266,203.23	299,066.99	281,007.51	16.24
2. ภาษีเงินได้นิติบุคคล Corporate Income Tax	544,590.66	592,345.96	570,126.83	32.96
3. ภาษีเงินได้ปิโตรเลียม Petroleum Income Tax	94,096.75	113,291.28	102,164.91	5.91
4. ภาษีมูลค่าเพิ่ม Value Added Tax	659,803.62	698,033.01	711,523.42	41.13
5. ภาษีธุรกิจเฉพาะ Specific Business Tax	41,056.55	48,773.20	53,126.95	3.07
6. อากรแสตมป์ Stamp Duty	11,180.07	12,740.53	11,691.84	0.68
7. รายได้อื่น ๆ Others	362.39	290.27	338.65	0.02
รวม Total	1,617,293.28	1,764,541.24	1,729,980.11	100.00

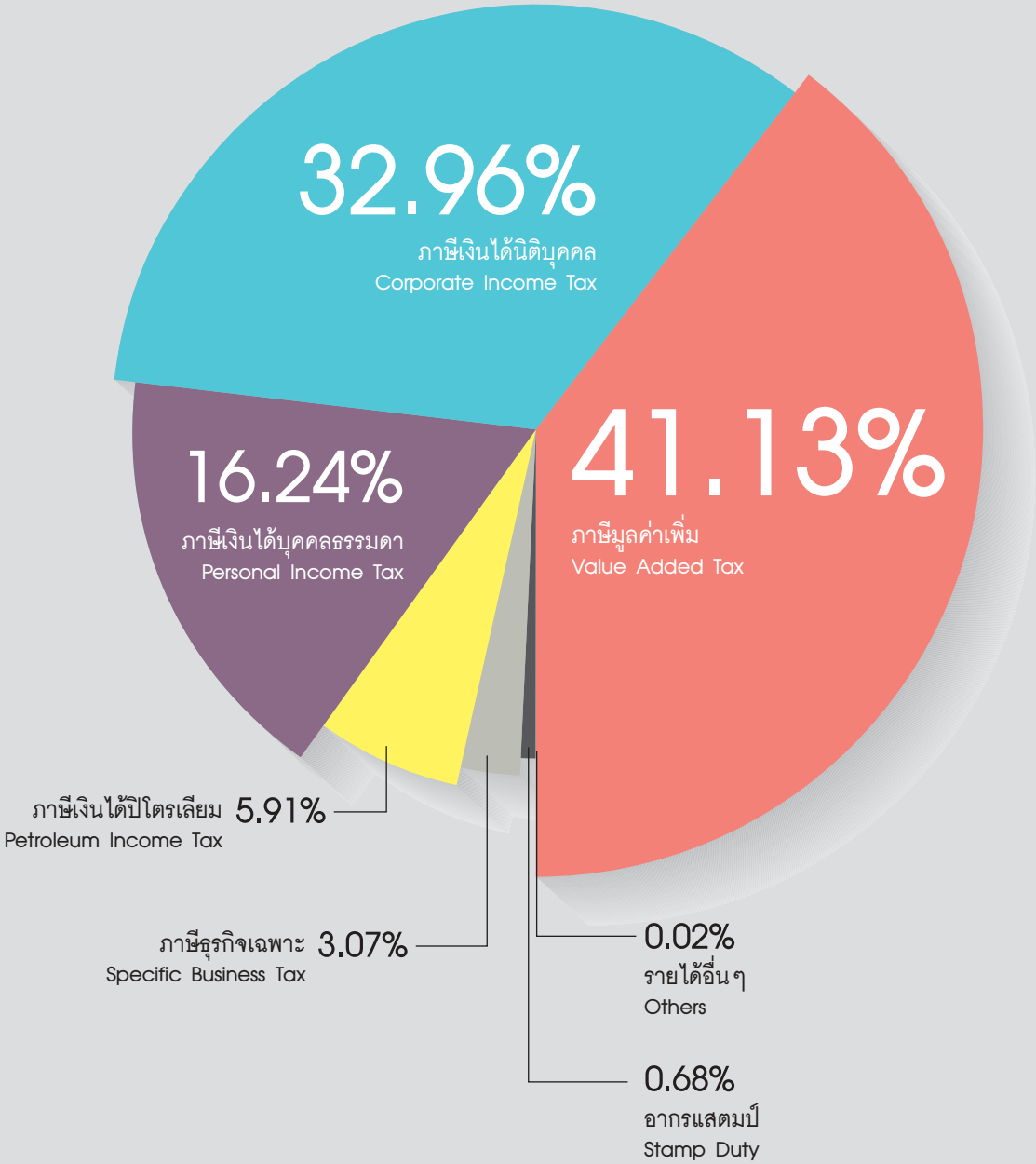
32.96%
ภาษีเงินได้นิติบุคคล
Corporate Income Tax
41.13%
ภาษีมูลค่าเพิ่ม
Value Added Tax
16.24%
ภาษีเงินได้บุคคลธรรมดา
Personal Income Tax
ภาษีเงินได้ปิโตรเลียม 5.91%
Petroleum Income Tax
ภาษีธุรกิจเฉพาะ 3.07%
Specific Business Tax
0.02%
รายได้อื่นๆ
Others
0.68%
อากรแสตมป์
Stamp Duty

ผลการจัดเก็บภาษีอากร ปีงบประมาณ 2555 - 2557 จำแนกตามประเภทภาษี แสดงอัตราเพิ่ม/ลด

Tax Collection Fiscal Year 2012 - 2014 Classified by Tax Type (Illustrating Changes)

หน่วย : ล้านบาท

Unit : Million Baht

ประเภทภาษี Tax Type	ปีงบประมาณ 2555 FY 2012	อัตราเพิ่ม/ลด ร้อยละ Change	ปีงบประมาณ 2556 FY 2013	อัตราเพิ่ม/ลด ร้อยละ Change	ปีงบประมาณ 2557 FY 2014	อัตราเพิ่ม/ลด ร้อยละ Change
1. ภาษีเงินได้บุคคลธรรมดา Personal Income Tax	266,203.23	34.38	299,066.99	12.35	281,007.51	(6.04)
2. ภาษีเงินได้นิติบุคคล Corporate Income Tax	544,590.66	38.87	592,345.96	8.77	570,126.83	(3.75)
3. ภาษีเงินได้ปิโตรเลียม Petroleum Income Tax	94,096.75	3.73	113,291.28	20.40	102,164.91	(9.82)
4. ภาษีมูลค่าเพิ่ม Value Added Tax	659,803.62	52.81	698,033.01	5.79	711,523.42	1.93
5. ภาษีธุรกิจเฉพาะ Specific Business Tax	41,056.55	126.84	48,773.20	18.80	53,126.95	8.93
6. อากรแสตมป์ Stamp Duty	11,180.07	49.31	12,740.53	13.96	11,691.84	(8.23)
7. รายได้อื่น ๆ Others	362.39	62.54	290.27	(19.90)	338.65	16.67
รวม Total	1,617,293.28	42.05	1,764,541.24	9.10	1,729,980.11	(1.96)

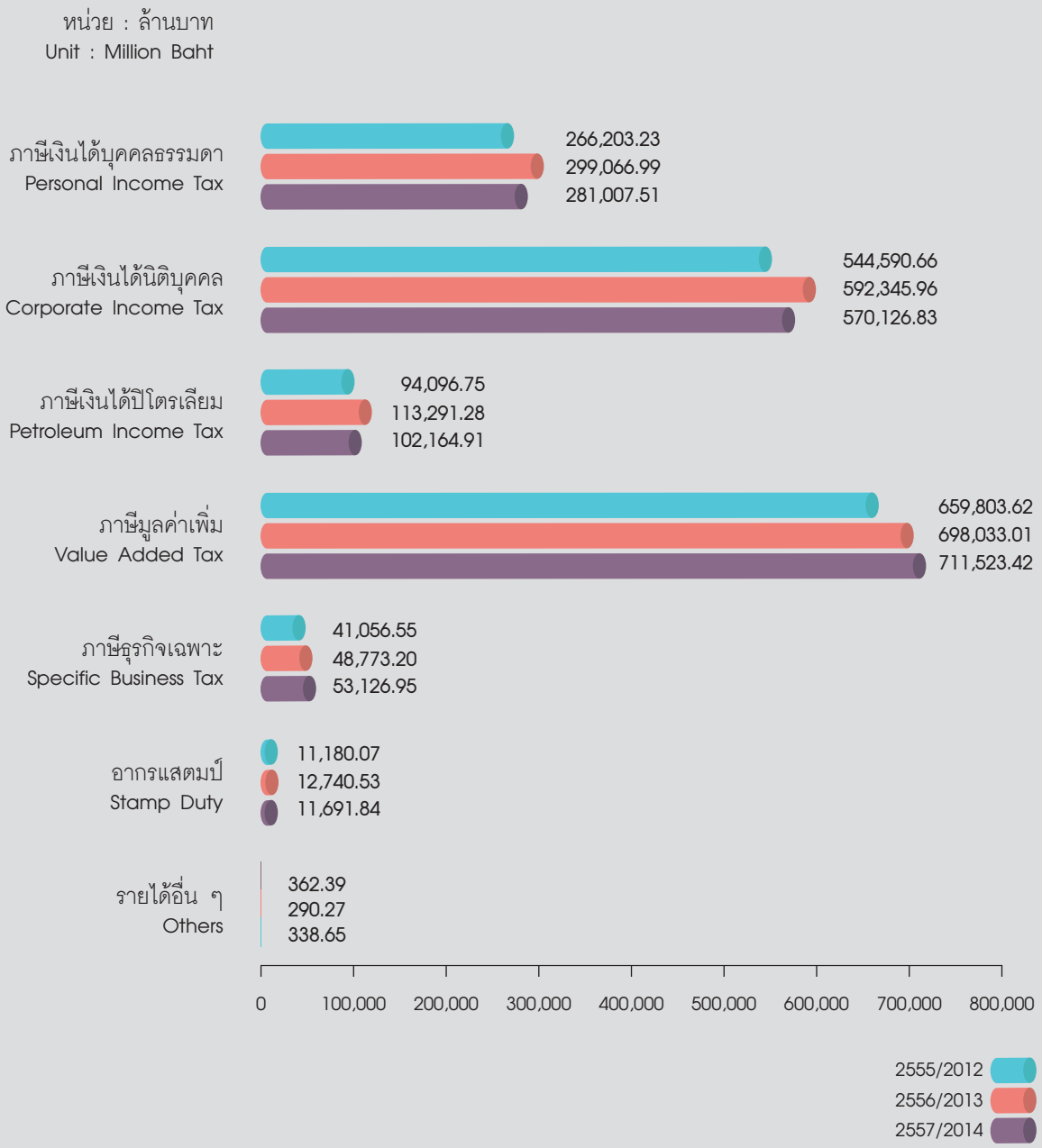
หน่วย : ล้านบาท
Unit : Million Baht
ภาษีเงินได้บุคคลธรรมดา
Personal Income Tax
266,203.23
299,066.99
281,007.51
ภาษีเงินได้นิติบุคคล
Corporate Income Tax
544,590.66
592,345.96
570,126.83
ภาษีเงินได้ปิโตรเลียม
Petroleum Income Tax
94,096.75
113,291.28
102,164.91
ภาษีมูลค่าเพิ่ม
Value Added Tax
659,803.62
698,033.01
711,523.42
ภาษีธุรกิจเฉพาะ
Specific Business Tax
41,056.55
48,773.20
53,126.95
อากรแสตมป์
Stamp Duty
11,180.07
12,740.53
11,691.84
รายได้อื่น ๆ
Others
362.39
290.27
338.65
0
100,000
200,000
300,000
400,000
500,000
600,000
700,000
800,000
2555/2012
2556/2013
2557/2014

ผลการจัดเก็บภาษีอากร ปีงบประมาณ 2555 - 2557 จำแนกตามหน่วยจัดเก็บ

Tax Collection Fiscal Year 2012 - 2014 Classified by Tax Collection Unit

หน่วย : ล้านบาท

Unit : Million Baht

หน่วยจัดเก็บ Tax Collection Unit	ปีงบประมาณ 2555 FY 2012	อัตราเพิ่ม/ลด ร้อยละ Change	ปีงบประมาณ 2556 FY 2013	อัตราเพิ่ม/ลด ร้อยละ Change	ปีงบประมาณ 2557 FY 2014	อัตราเพิ่ม/ลด ร้อยละ Change
สำนักงานสรรพากรภาค 1 Regional Revenue Office 1	336,116.63	34.98	356,247.88	5.99	359,832.27	1.01
สำนักงานสรรพากรภาค 2 Regional Revenue Office 2	230,462.35	37.74	250,426.87	8.66	260,374.29	3.97
สำนักงานสรรพากรภาค 3 Regional Revenue Office 3	205,744.76	25.53	227,305.48	10.48	219,719.64	(3.34)
สำนักงานสรรพากรภาค 4 Regional Revenue Office 4	96,205.10	23.67	113,649.41	18.13	108,592.84	(4.45)
สำนักงานสรรพากรภาค 5 Regional Revenue Office 5	338,401.23	77.11	366,265.15	8.23	349,139.48	(4.68)
สำนักงานสรรพากรภาค 6 Regional Revenue Office 6	44,072.19	36.23	47,263.18	7.24	46,936.31	(0.69)
สำนักงานสรรพากรภาค 7 Regional Revenue Office 7	11,189.77	33.26	12,001.15	7.25	11,456.33	(4.54)
สำนักงานสรรพากรภาค 8 Regional Revenue Office 8	16,587.48	40.74	18,288.62	10.26	17,923.31	(2.00)
สำนักงานสรรพากรภาค 9 Regional Revenue Office 9	16,921.83	51.85	18,966.17	12.08	19,006.32	0.21
สำนักงานสรรพากรภาค 10 Regional Revenue Office 10	18,553.41	58.00	20,036.78	8.00	19,392.22	(3.22)
สำนักงานสรรพากรภาค 11 Regional Revenue Office 11	22,044.15	50.25	23,067.50	4.64	23,483.14	1.80
สำนักงานสรรพากรภาค 12 Regional Revenue Office 12	16,000.52	49.62	16,360.28	2.25	15,605.79	(4.61)
กองคลังและหน่วยงานอื่น Finance Division and Other Units	264,993.87	40.45	294,662.77	11.20	278,518.18	(5.48)
รวม Total	1,617,293.28	42.05	1,764,541.24	9.10	1,729,980.11	(1.96)

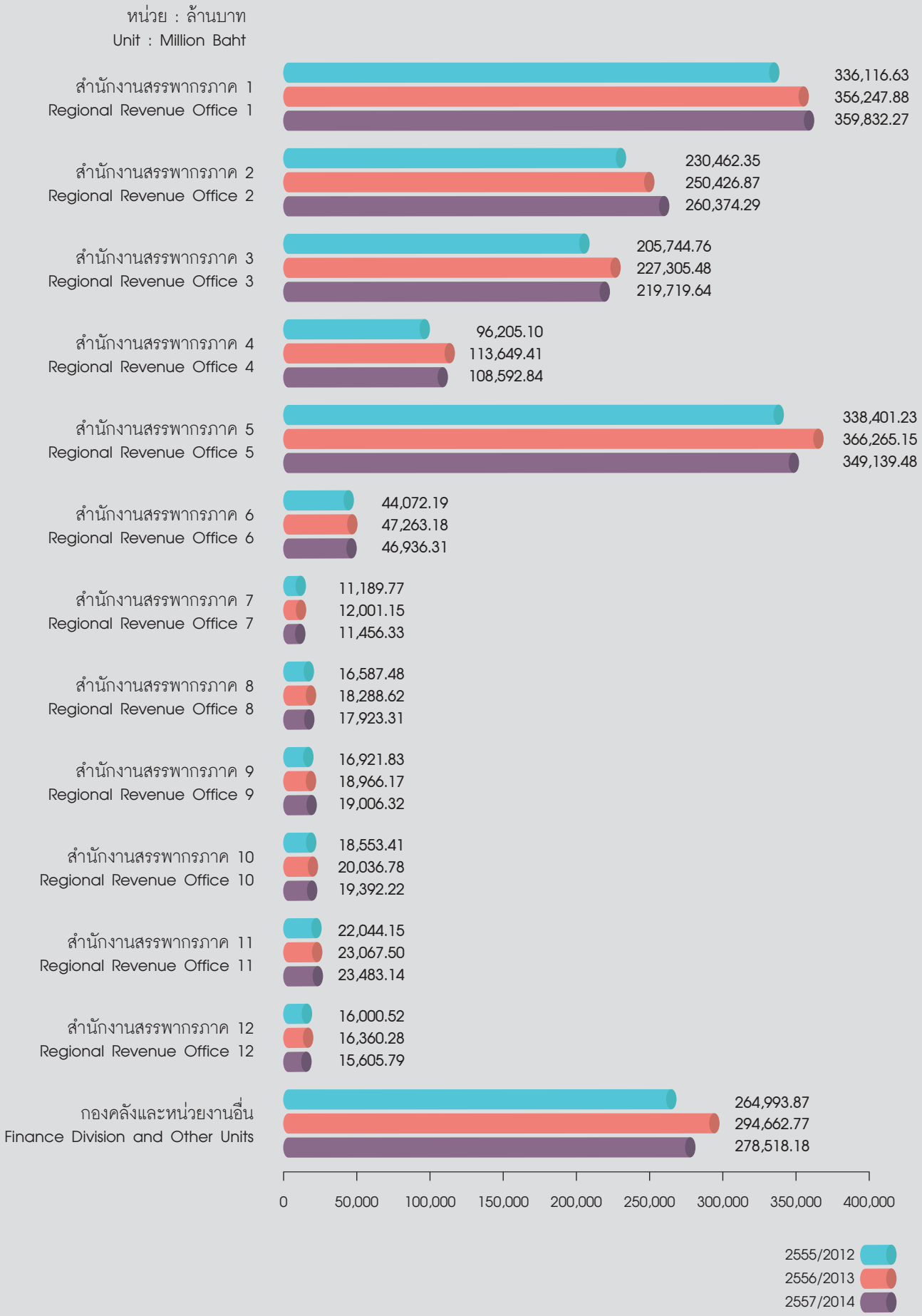
หน่วย : ล้านบาท
Unit : Million Baht
สำนักงานสรรพากรภาค 1
Regional Revenue Office 1
336,116.63
356,247.88
359,832.27
สำนักงานสรรพากรภาค 2
Regional Revenue Office 2
230,462.35
250,426.87
260,374.29
สำนักงานสรรพากรภาค 3
Regional Revenue Office 3
205,744.76
227,305.48
219,719.64
สำนักงานสรรพากรภาค 4
Regional Revenue Office 4
96,205.10
113,649.41
108,592.84
สำนักงานสรรพากรภาค 5
Regional Revenue Office 5
338,401.23
366,265.15
349,139.48
สำนักงานสรรพากรภาค 6
Regional Revenue Office 6
44,072.19
47,263.18
46,936.31
สำนักงานสรรพากรภาค 7
Regional Revenue Office 7
11,189.77
12,001.15
11,456.33
สำนักงานสรรพากรภาค 8
Regional Revenue Office 8
16,587.48
18,288.62
17,923.31
สำนักงานสรรพากรภาค 9
Regional Revenue Office 9
16,921.83
18,966.17
19,006.32
สำนักงานสรรพากรภาค 10
Regional Revenue Office 10
18,553.41
20,036.78
19,392.22
สำนักงานสรรพากรภาค 11
Regional Revenue Office 11
22,044.15
23,067.50
23,483.14
สำนักงานสรรพากรภาค 12
Regional Revenue Office 12
16,000.52
16,360.28
15,605.79
กองคลังและหน่วยงานอื่น
Finance Division and Other Units
264,993.87
294,662.77
278,518.18
0
50,000
100,000
150,000
200,000
250,000
300,000
350,000
400,000
2555/2012
2556/2013
2557/2014

งบแสดงฐานะการเงิน

ณ วันที่ 30 กันยายน 2557

(หน่วย : บาท)

สินทรัพย์	
สินทรัพย์หมุนเวียน	
เงินสดและรายการเทียบเท่าเงินสด	80,825,434,693.24
ลูกหนี้ระยะสั้น	1,071,736,486.93
ลูกหนี้เงินโอนและรายการอุดหนุนระยะสั้น	1,446,828,551.05
วัสดุคงเหลือ	197,056,981.35
สินทรัพย์หมุนเวียนอื่น	1,012,349.26
รวมสินทรัพย์หมุนเวียน	83,542,069,061.83
สินทรัพย์ไม่หมุนเวียน	
อาคาร และอุปกรณ์ (สุทธิ)	4,636,851,744.53
สินทรัพย์ไม่มีตัวตน (สุทธิ)	129,942,426.06
รวมสินทรัพย์ไม่หมุนเวียน	4,766,794,170.59
รวมสินทรัพย์	88,308,863,232.42

หมายเหตุ *: ข้อมูลข้างต้นนำมาจากระบบ GFMIS ซึ่งยังไม่ผ่านการตรวจสอบ*

Balance Sheet

At 30 September 2014

Assets:	(Unit : Baht)
Current Assets	
Cash and Cash Equivalent	80,825,434,693.24
Shorted-term Accounts Receivable	1,071,736,486.93
Shorted-term Accounts Receivable from other Governmental Agencies	1,446,828,551.05
Inventory	197,056,981.35
Other Current Assets	1,012,349.26
Total Current Assets	83,542,069,061.83
Non - Current Assets	
Building and Equipment (Net)	4,636,851,744.53
Intangible Asset (Net)	129,942,426.06
Total Non - Current Assets	4,766,794,170.59
Total Assets	88,308,863,232.42

Note : The above information is gathered from GFMIS which has not yet been audited.

งบแสดงฐานะการเงิน (ต่อ)

ณ วันที่ 30 กันยายน 2557

(หน่วย : บาท)

หนี้สิน	
หนี้สินหมุนเวียน	
เจ้าหนี้ระยะสั้น	1,847,460,625.36
เจ้าหนี้เงินโอนและรายการอุดหนุนระยะสั้น	49,149,079,406.58
เงินรับฝากระยะสั้น	23,446,127,171.64
หนี้สินหมุนเวียนอื่น	7,388,536.99
รวมหนี้สินหมุนเวียน	74,450,055,740.57
หนี้สินไม่หมุนเวียน	
เจ้าหนี้เงินโอนและรายการอุดหนุนระยะยาว	5,183,870,946.68
เงินทดรองราชการรับจากคลังระยะยาว	18,658,700.00
รวมหนี้สินไม่หมุนเวียน	5,202,529,646.68
รวมหนี้สิน	79,652,585,387.25
สินทรัพย์สุทธิ/ส่วนทุน	8,656,277,845.17
สินทรัพย์สุทธิ/ส่วนทุน	
ทุน	10,878,423,509.66
รายได้สูง/(ต่ำ) กว่าค่าใช้จ่ายสะสม	(2,222,145,664.49)
รวมสินทรัพย์สุทธิ/ส่วนทุน	8,656,277,845.17

***หมายเหตุ** : ข้อมูลข้างต้นนำมาจากระบบ GFMIS ซึ่งยังไม่ผ่านการตรวจสอบ*

Balance Sheet (Cont.)

At 30 September 2014

(Unit : Baht)

Liabilities:	
Current Liabilities	
Short-term Account Payable	1,847,460,625.36
Short-term Account Payable to other Government Agencies	49,149,079,406.58
Short-term Deposit received from others	23,446,127,171.64
Other Current Liabilities	7,388,536.99
Total Current Liabilities	74,450,055,740.57
Non - Current Liabilities	
Long-term Account Payable to other Government Agencies	5,183,870,946.68
Long-term Advance Budget received from the Finance Ministry	18,658,700.00
Total Non - Current Liabilities	5,202,529,646.68
Total Liabilities	79,652,585,387.25
Net Assets/Equity	8,656,277,845.17
Net Assets/Equity	
Capital	10,878,423,509.66
Revenue Surplus (Deficit) from Accrued Expenses	(2,222,145,664.49)
Total Net Assets/Equity	8,656,277,845.17

Note : The above information is gathered from GFMIS which has not yet been audited.

งบรายได้และค่าใช้จ่าย

สำหรับปี สิ้นสุดวันที่ 30 กันยายน 2557

(หน่วย : บาท)

รายได้	
รายได้	
รายได้จากงบประมาณ	10,849,385,038.23
รายได้จากการขายสินค้าและบริการ	2,249,577,267.09
รายได้จากการอุดหนุนและบริจาค	199,305,487.28
รายได้อื่น	53,636,452.35
รวมรายได้	13,351,904,244.95
ค่าใช้จ่าย	
ค่าใช้จ่ายบุคลากร	8,118,216,710.62
ค่าบำเหน็จบำนาญ	1,177,570,520.82
ค่าตอบแทน	109,289,522.00
ค่าใช้สอย	2,095,523,809.28
ค่าวัสดุ	414,476,654.12
ค่าสาธารณูปโภค	535,028,377.50
ค่าเสื่อมราคาและค่าตัดจำหน่าย	749,026,614.34
ค่าใช้จ่ายจากการอุดหนุนและบริจาค	425,355,572.90
ค่าใช้จ่ายอื่น	(17,446,010.26)
รวมค่าใช้จ่าย	13,607,041,771.32
รายได้สูง/(ต่ำ) กว่าค่าใช้จ่ายก่อนต้นทุนทางการเงิน	(255,137,526.37)
รายได้แผ่นดินสุทธิจากถอนคืนและจัดสรรตามกฎหมาย	233,023,235.86
รายได้สูง/(ต่ำ) กว่าค่าใช้จ่ายสุทธิ	(22,114,290.51)

หมายเหตุ *: ข้อมูลข้างต้นนำมาจากระบบ GFMIS ซึ่งยังไม่ผ่านการตรวจสอบ*

Statement of Revenue and Expenditure

For the Year Ended 30 September 2014

(Unit : Baht)

Revenue:	
Revenue	
Budget Allocation	10,849,385,038.23
Sales of Goods and Services	2,249,577,267.09
Contributions and other Support	199,305,487.28
Other Revenues	53,636,452.35
Total Revenue	13,351,904,244.95
Expenses	
Personnel Expense	8,118,216,710.62
Pension Expense	1,177,570,520.82
Remuneration Expense	109,289,522.00
Administrative Expense	2,095,523,809.28
Supplies Expense	414,476,654.12
Utilities Expense	535,028,377.50
Depreciation and Amortization	749,026,614.34
Contributions and other Support Expense	425,355,572.90
Other Expenses	(17,446,010.26)
Total Expenses	13,607,041,771.32
Net Surplus (Deficit) from Expenses before Financing Costs	(255,137,526.37)
Net Government Revenue after Tax Rebates and Allocation according to the Laws	233,023,235.86
Net Surplus (Deficit) from Net Expense	(22,114,290.51)

Note : The above information is gathered from GFMIS which has not yet been audited.

พื้นที่ความรับผิดชอบของสำนักงานสรรพากรภาค
Area Under Responsibility of Regional Revenue Offices

สำนักงานสรรพากรภาค 1 Regional Revenue Office 1	โทร. 0-2272-8018 Tel. 0-2272-8018	E-mail : region1@rd.go.th E-mail : region1@rd.go.th
นางสาววัลย์ลดา แช่มช้อย Ms. Vallada Chamchoi Tel. 0-2223-3940-1	สรรพากรพื้นที่กรุงเทพมหานคร 1 Director, Bangkok 1 Area Revenue Office	สำนักงานสรรพากรพื้นที่กรุงเทพมหานคร 1 Bangkok Area Revenue Office 1 E-mail : bkk1@rd.go.th
นายวิษณุ รายวงศ์ Mr. Vitsanu Raivong Tel. 0-2223-3944-6	สรรพากรพื้นที่กรุงเทพมหานคร 2 Director, Bangkok 2 Area Revenue Office	สำนักงานสรรพากรพื้นที่กรุงเทพมหานคร 2 Bangkok Area Revenue Office 2 E-mail : bkk2@rd.go.th
นางสาววัลลภา ศิรประภาพงศ์ Ms. Wallapa Siraprapapong Tel. 0-2214-0079	สรรพากรพื้นที่กรุงเทพมหานคร 3 Director, Bangkok 3 Area Revenue Office	สำนักงานสรรพากรพื้นที่กรุงเทพมหานคร 3 Bangkok Area Revenue Office 3 E-mail : bkk3@rd.go.th
นายวิรัตน์ ลอยจิรากุล Mr. Virut Loychirakul Tel. 0-2619-8282	สรรพากรพื้นที่กรุงเทพมหานคร 4 Director, Bangkok 4 Area Revenue Office	สำนักงานสรรพากรพื้นที่กรุงเทพมหานคร 4 Bangkok Area Revenue Office 4 E-mail : bkk4@rd.go.th
นายนิตย์ ลิมปิทีป Mr. Nit Limpitheep Tel. 0-2216-5250-1	สรรพากรพื้นที่กรุงเทพมหานคร 5 Director, Bangkok 5 Area Revenue Office	สำนักงานสรรพากรพื้นที่กรุงเทพมหานคร 5 Bangkok Area Revenue Office 5 E-mail : bkk5@rd.go.th
นางอวยพร ฟูตระกูล Mrs. Auyporn Footrakul Tel. 0-2911-3528-30	สรรพากรพื้นที่กรุงเทพมหานคร 6 Director, Bangkok 6 Area Revenue Office	สำนักงานสรรพากรพื้นที่กรุงเทพมหานคร 6 Bangkok Area Revenue Office 6 E-mail : bkk6@rd.go.th
นางนาถฤดี จริยาพร้อม Mrs. Natrudee Jariyaprom Tel. 0-2158-0005-9	สรรพากรพื้นที่กรุงเทพมหานคร 7 Director, Bangkok 7 Area Revenue Office	สำนักงานสรรพากรพื้นที่กรุงเทพมหานคร 7 Bangkok Area Revenue Office 7 E-mail : bkk7@rd.go.th
นายสุรชาญ ต่างวิวัฒน์ Mr. Suracharn Tangwiwat Tel. 0-2522-7550	สรรพากรพื้นที่กรุงเทพมหานคร 8 Director, Bangkok 8 Area Revenue Office	สำนักงานสรรพากรพื้นที่กรุงเทพมหานคร 8 Bangkok Area Revenue Office 8 E-mail : bkk8@rd.go.th
นางอรุณศรี ชัยชนะศิริวิทยา Mrs. Arunsri Chaichanasirivithaya Tel. 0-2141-9403	สรรพากรพื้นที่กรุงเทพมหานคร 9 Director, Bangkok 9 Area Revenue Office	สำนักงานสรรพากรพื้นที่กรุงเทพมหานคร 9 Bangkok Area Revenue Office 9 E-mail : bkk9@rd.go.th

สำนักงานสรรพากรภาค 2
Regional Revenue Office 2

โทร. 0-2718-0651-60
Tel. 0-2718-0651-60

E-mail : region2@rd.go.th
E-mail : region2@rd.go.th

นายจารึก โรจน์วัชราภิบาล Mr. Jarouk Rojwatcharapibal Tel. 0-2276-0280-95	สรรพากรพื้นที่กรุงเทพมหานคร 10 Director, Bangkok 10 Area Revenue Office	สำนักงานสรรพากรพื้นที่กรุงเทพมหานคร 10 Bangkok Area Revenue Office 10 E-mail : bkk10@rd.go.th
นายสุรพล เหล่าวิทวัส Mr. Surapol Laowitavus Tel. 0-2276-0056-65	สรรพากรพื้นที่กรุงเทพมหานคร 11 Director, Bangkok 11 Area Revenue Office	สำนักงานสรรพากรพื้นที่กรุงเทพมหานคร 11 Bangkok Area Revenue Office 11 E-mail : bkk11@rd.go.th
นางสาวดวงทิพย์ จันทรศักดิ์ Ms. Duangtip Chantarasak Tel. 0-2319-2125-6	สรรพากรพื้นที่กรุงเทพมหานคร 12 Director, Bangkok 12 Area Revenue Office	สำนักงานสรรพากรพื้นที่กรุงเทพมหานคร 12 Bangkok Area Revenue Office 12 E-mail : bkk12@rd.go.th
นายสุขประเสริฐ เกษมไชยพงษ์ Mr. Sukprasert Kasemchaiphong Tel. 0-2253-7723	สรรพากรพื้นที่กรุงเทพมหานคร 13 Director, Bangkok 13 Area Revenue Office	สำนักงานสรรพากรพื้นที่กรุงเทพมหานคร 13 Bangkok Area Revenue Office 13 E-mail : bkk13@rd.go.th
นายธีระ เตชะวงศากร Mr. Teera Techawongsakorn Tel. 0-2251-0403	สรรพากรพื้นที่กรุงเทพมหานคร 14 Director, Bangkok 14 Area Revenue Office	สำนักงานสรรพากรพื้นที่กรุงเทพมหานคร 14 Bangkok Area Revenue Office 14 E-mail : bkk14@rd.go.th
นายธรรมกรณ์ ปังวิภาส Mr. Thammakorn Pangwiphat Tel. 0-2361-9321-29	สรรพากรพื้นที่กรุงเทพมหานคร 15 Director, Bangkok 15 Area Revenue Office	สำนักงานสรรพากรพื้นที่กรุงเทพมหานคร 15 Bangkok Area Revenue Office 15 E-mail : bkk15@rd.go.th
นางศุภลักษณ์ ศรีวรศาสตร์ Mrs. Supalak Sriworasart Tel. 0-2746-0030-45	สรรพากรพื้นที่กรุงเทพมหานคร 16 Director, Bangkok 16 Area Revenue Office	สำนักงานสรรพากรพื้นที่กรุงเทพมหานคร 16 Bangkok Area Revenue Office 16 E-mail : bkk16@rd.go.th
นายณัชพล มีความดี Mr. Natchapol Meekwamdee Tel. 0-2744-0970	สรรพากรพื้นที่กรุงเทพมหานคร 17 Director, Bangkok 17 Area Revenue Office	สำนักงานสรรพากรพื้นที่กรุงเทพมหานคร 17 Bangkok Area Revenue Office 17 E-mail : bkk17@rd.go.th
นางสมพร ฉัตรเนตร Mrs. Somporn Chatranetra Tel. 0-2377-4773	สรรพากรพื้นที่กรุงเทพมหานคร 18 Director, Bangkok 18 Area Revenue Office	สำนักงานสรรพากรพื้นที่กรุงเทพมหานคร 18 Bangkok Area Revenue Office 18 E-mail : bkk18@rd.go.th
นายสุรศักดิ์ รักษ์สุจิตรัตน์ Mr. Surasak Rugsujitrat Tel. 0-2548-5290-9	สรรพากรพื้นที่กรุงเทพมหานคร 19 Director, Bangkok 19 Area Revenue Office	สำนักงานสรรพากรพื้นที่กรุงเทพมหานคร 19 Bangkok Area Revenue Office 19 E-mail : bkk19@rd.go.th
นายเรืองศักดิ์ พิธานพร Mr. Ruangsak Phitharnporn Tel. 0-2539-5335	สรรพากรพื้นที่กรุงเทพมหานคร 20 Director, Bangkok 20 Area Revenue Office	สำนักงานสรรพากรพื้นที่กรุงเทพมหานคร 20 Bangkok Area Revenue Office 20 E-mail : bkk20@rd.go.th
นายบุญเสริม สังข์มงคล Mr. Boonserm Sungmongkol Tel. 0-2917-6010-29	สรรพากรพื้นที่กรุงเทพมหานคร 21 Director, Bangkok 21 Area Revenue Office	สำนักงานสรรพากรพื้นที่กรุงเทพมหานคร 21 Bangkok Area Revenue Office 21 E-mail : bkk21@rd.go.th

สำนักงานสรรพากรภาค 3
Regional Revenue Office 3

โทร. 0-2281-0051-2
Tel. 0-2281-0051-2

E-mail : region3@rd.go.th
E-mail : region3@rd.go.th

นางสาวศรีนุช หวังซื่อกุล Ms. Srinuch Vangsuekul Tel. 0-2236-6375-6	สรรพากรพื้นที่กรุงเทพมหานคร 22 Director, Bangkok 22 Area Revenue Office	สำนักงานสรรพากรพื้นที่กรุงเทพมหานคร 22 Bangkok Area Revenue Office 22 E-mail : bkk22@rd.go.th
นางสาววีณา ลิ่มสวัสดิ์ Ms. Vena Limsawasdi Tel. 0-2294-6900	สรรพากรพื้นที่กรุงเทพมหานคร 23 Director, Bangkok 23 Area Revenue Office	สำนักงานสรรพากรพื้นที่กรุงเทพมหานคร 23 Bangkok Area Revenue Office 23 E-mail : bkk23@rd.go.th
นายปรีชา ทศพลเดช Mr. Preecha Thossapoldet Tel. 0-2210-0401	สรรพากรพื้นที่กรุงเทพมหานคร 24 Director, Bangkok 24 Area Revenue Office	สำนักงานสรรพากรพื้นที่กรุงเทพมหานคร 24 Bangkok Area Revenue Office 24 E-mail : bkk24@rd.go.th
นางรัฐชญา มะหะกิตติลาภ Mrs. Ratthachaya Mahagittilarb Tel. 0-2887-6244-8	สรรพากรพื้นที่กรุงเทพมหานคร 25 Director, Bangkok 25 Area Revenue Office	สำนักงานสรรพากรพื้นที่กรุงเทพมหานคร 25 Bangkok Area Revenue Office 25 E-mail : bkk25@rd.go.th
นายประพนธ์ ถกลวิโรจน์ Mr. Prapon Tkolviroj Tel. 0-2454-8618-20	สรรพากรพื้นที่กรุงเทพมหานคร 26 Director, Bangkok 26 Area Revenue Office	สำนักงานสรรพากรพื้นที่กรุงเทพมหานคร 26 Bangkok Area Revenue Office 26 E-mail : bkk26@rd.go.th
นายมงคล อภิพัฒนะมนตรี Mr. Mongkol Apipattanamontri Tel. 0-2416-5410-2	สรรพากรพื้นที่กรุงเทพมหานคร 27 Director, Bangkok 27 Area Revenue Office	สำนักงานสรรพากรพื้นที่กรุงเทพมหานคร 27 Bangkok Area Revenue Office 27 E-mail : bkk27@rd.go.th
นางลัดดาวัลย์ สุนทรจิตต์เจริญ Mrs. Laddawan Sunthornchitcharoen Tel. 0-2428-7344	สรรพากรพื้นที่กรุงเทพมหานคร 28 Director, Bangkok 28 Area Revenue Office	สำนักงานสรรพากรพื้นที่กรุงเทพมหานคร 28 Bangkok Area Revenue Office 28 E-mail : bkk28@rd.go.th
นางมลฤดี สุนทราภิวัฒน์ Mrs. Molrudee Suntharapivat Tel. 0-2860-6888	สรรพากรพื้นที่กรุงเทพมหานคร 29 Director, Bangkok 29 Area Revenue Office	สำนักงานสรรพากรพื้นที่กรุงเทพมหานคร 29 Bangkok Area Revenue Office 29 E-mail : bkk29@rd.go.th
นางศิริวัลย์ แก้วมูลเนียม Mrs. Siriwan Kaewmulniem Tel. 0-2884-9200	สรรพากรพื้นที่กรุงเทพมหานคร 30 Director, Bangkok 30 Area Revenue Office	สำนักงานสรรพากรพื้นที่กรุงเทพมหานคร 30 Bangkok Area Revenue Office 30 E-mail : bkk30@rd.go.th

สำนักงานสรรพากรภาค 4
Regional Revenue Office 4

โทร. 0-2525-4830
Tel. 0-2525-4830

E-mail : region4@rd.go.th
E-mail : region4@rd.go.th

นายวิโรจน์ ตั้งสถาพรพงษ์ Mr. Viroat Thangstapornpong Tel. 0-5641-2158	สรรพากรพื้นที่ชัยนาท Director, Chainat Area Revenue Office	สำนักงานสรรพากรพื้นที่ชัยนาท Chainat Area Revenue Office E-mail : chainat@rd.go.th
นายวิรัตน์ ปัญญาธีระ Mr. Wirat Panyateera Tel. 0-2926-7333	สรรพากรพื้นที่นนทบุรี 1 Director, Nonthaburi 1 Area Revenue Office	สำนักงานสรรพากรพื้นที่นนทบุรี 1 Nonthaburi Area Revenue Office 1 E-mail : nonthaburi@rd.go.th
นางสาวมาลัย จิตต์แก้ว Ms. Malai Jittkeow Tel. 0-2926-7330	สรรพากรพื้นที่นนทบุรี 2 Director, Nonthaburi 2 Area Revenue Office	สำนักงานสรรพากรพื้นที่นนทบุรี 2 Nonthaburi Area Revenue Office 2 E-mail : nonthaburi2@rd.go.th
นายศุภวิศว์ ภวะกุล Mr. Subhawit Bhavakula Tel. 0-2567-4891-5	สรรพากรพื้นที่ปทุมธานี 1 Director, Pathum Thani 1 Area Revenue Office	สำนักงานสรรพากรพื้นที่ปทุมธานี 1 Pathum Thani Area Revenue Office 1 E-mail : pathumthani1@rd.go.th
นายสมชัย สุทธิพันธ์ Mr. Somchai Suttipan Tel. 0-2992-5045-7	สรรพากรพื้นที่ปทุมธานี 2 Director, Pathum Thani 2 Area Revenue Office	สำนักงานสรรพากรพื้นที่ปทุมธานี 2 Pathum Thani Area Revenue Office 2 E-mail : pathumthani2@rd.go.th
นางอรพินท์ บุญคง Mrs. Orapin Boonkong Tel. 0-3533-6568-9	สรรพากรพื้นที่พระนครศรีอยุธยา 1 Director, Phra Nakhon Si Ayutthaya 1 Area Revenue Office	สำนักงานสรรพากรพื้นที่พระนครศรีอยุธยา 1 Phra Nakhon Si Ayutthaya Area Revenue Office 1 E-mail : ayutthaya@rd.go.th
นางรัตนา เลิศภิรมย์ลักษณ์ Mrs. Ratana Lerdpiromlux Tel. 0-3534-6112-6	สรรพากรพื้นที่พระนครศรีอยุธยา 2 Director, Phra Nakhon Si Ayutthaya 2 Area Revenue Office	สำนักงานสรรพากรพื้นที่พระนครศรีอยุธยา 2 Phra Nakhon Si Ayutthaya Area Revenue Office 2 E-mail : ayutthaya2@rd.go.th
นายมณฑล รอยตระกูล Mr. Monton Roytrakul Tel. 0-3677-0187	สรรพากรพื้นที่ลพบุรี Director, Lop Buri Area Revenue Office	สำนักงานสรรพากรพื้นที่ลพบุรี Lop Buri Area Revenue Office E-mail : lopburi@rd.go.th
นางวรนันท์ มานวกุล Mrs. Voranun Manawakul Tel. 0-3621-4415-7	สรรพากรพื้นที่สระบุรี Director, Sara Buri Area Revenue Office	สำนักงานสรรพากรพื้นที่สระบุรี Sara Buri Area Revenue Office E-mail : saraburi@rd.go.th
นางอรวรรณ นันทสุรศักดิ์ Mrs. Orawan Nantasurasak Tel. 0-3650-7145	สรรพากรพื้นที่สิงห์บุรี Director, Sing Buri Area Revenue Office	สำนักงานสรรพากรพื้นที่สิงห์บุรี Sing Buri Area Revenue Office E-mail : singburi@rd.go.th
นางเพียงใจ สมพงษ์ พิชัยพลากร Mrs. Piengjai Sompong Pichaipalakorn Tel. 0-3561-2451	สรรพากรพื้นที่อ่างทอง Director, Ang Thong Area Revenue Office	สำนักงานสรรพากรพื้นที่อ่างทอง Ang Thong Area Revenue Office E-mail : angthong@rd.go.th
นายจำรูญ ควรสวัสดิ์ Mr. Chamroon Kuansawadi Tel. 0-5697-0130-2	สรรพากรพื้นที่อุทัยธานี Director, Uthai Thani Area Revenue Office	สำนักงานสรรพากรพื้นที่อุทัยธานี Uthai Thani Area Revenue Office E-mail : uthaithani@rd.go.th

สำนักงานสรรพากรภาค 5
Regional Revenue Office 5

โทร. 0-3827-3065
Tel. 0-3827-3065

E-mail : region5@rd.go.th
E-mail : region5@rd.go.th

นายจิรพันธ์ สินธุนาวา Mr. Chirapan Sintunava Tel. 0-3930-1228-30	สรรพากรพื้นที่จันทบุรี Director, Chanthaburi Area Revenue Office	สำนักงานสรรพากรพื้นที่จันทบุรี Chanthaburi Area Revenue Office E-mail : chanthaburi@rd.go.th
นางสาววราลักษณ์ สุวัณณะศรี Ms. Waraluck Suwannasri Tel. 0-3851-2957	สรรพากรพื้นที่ฉะเชิงเทรา Director, Chachoengsao Area Revenue Office	สำนักงานสรรพากรพื้นที่ฉะเชิงเทรา Chachoengsao Area Revenue Office E-mail : chachoengsao@rd.go.th
นายไพบูลย์ ศุภวาทิน Mr. Paiboon Supawatin Tel. 0-3826-1353-7	สรรพากรพื้นที่ชลบุรี 1 Director, Chon Buri 1 Area Revenue Office	สำนักงานสรรพากรพื้นที่ชลบุรี 1 Chon Buri Area Revenue Office 1 E-mail : chonburi1@rd.go.th
นางสาวสมจิตร ศรีเสถียร Ms. Somjit Srisathian Tel. 0-3832-6490-8	สรรพากรพื้นที่ชลบุรี 2 Director, Chon Buri 2 Area Revenue Office	สำนักงานสรรพากรพื้นที่ชลบุรี 2 Chon Buri Area Revenue Office 2 E-mail : chonburi2@rd.go.th
นายวิชัย งามบัวทอง Mr. Vichai Ngambuathong Tel. 0-3825-0670-5	สรรพากรพื้นที่ชลบุรี 3 Director, Chon Buri 3 Area Revenue Office	สำนักงานสรรพากรพื้นที่ชลบุรี 3 Chon Buri Area Revenue Office 3 E-mail : chonburi3@rd.go.th
นางถาวรวรรณ วรานนท์ Mrs. Tawornvan Waranont Tel. 0-3951-1080-1	สรรพากรพื้นที่ตราด Director, Trat Area Revenue Office	สำนักงานสรรพากรพื้นที่ตราด Trat Area Revenue Office E-mail : trat@rd.go.th
นางสุปาณี จ๋วงพานิช Mrs. Supanee Juangbhanich Tel. 0-3731-2526	สรรพากรพื้นที่นครนายก Director, Nakhon Nayok Area Revenue Office	สำนักงานสรรพากรพื้นที่นครนายก Nakhon Nayok Area Revenue Office E-mail : nakhonnayok@rd.go.th
นางสาวธนิสร ชูโชติ Ms. Thanissorn Choochote Tel. 0-3745-4118-21	สรรพากรพื้นที่ปราจีนบุรี Director, Phrachin Buri Area Revenue Office	สำนักงานสรรพากรพื้นที่ปราจีนบุรี Phrachin Buri Area Revenue Office E-mail : phrachin@rd.go.th
นางเพ็ญศรี สุขสวัสดิ์ Mrs. Pensri Suksawadi Tel. 0-3801-1791-5	สรรพากรพื้นที่ระยอง Director, Rayong Area Revenue Office	สำนักงานสรรพากรพื้นที่ระยอง Rayong Area Revenue Office E-mail : rayong@rd.go.th
นายสุวัฒก์ ทังสุภูติ Mr. Suwat Thungsuputi Tel. 0-2388-0524	สรรพากรพื้นที่สมุทรปราการ 1 Director, Samut Prakan 1 Area Revenue Office	สำนักงานสรรพากรพื้นที่สมุทรปราการ 1 Samut Prakan Area Revenue Office 1 E-mail : samutprakan1@rd.go.th
นายธนะชัย พจนานุวัฒน์ Mr. Thanachai Pojjananuwat Tel. 0-2380-6301-4	สรรพากรพื้นที่สมุทรปราการ 2 Director, Samut Prakan 2 Area Revenue Office	สำนักงานสรรพากรพื้นที่สมุทรปราการ 2 Samut Prakan Area Revenue Office 2 E-mail : samutprakan2@rd.go.th
นางสาวสุวรรณี ศรีรัศมี Ms. Suwannee Srirussamee Tel. 0-2316-3023-9	สรรพากรพื้นที่สมุทรปราการ 3 Director, Samut Prakan 3 Area Revenue Office	สำนักงานสรรพากรพื้นที่สมุทรปราการ 3 Samut Prakan Area Revenue Office 3 E-mail : samutprakan3@rd.go.th
นายภาณุวัฒน์ เหลืองวิไล Mr. Panuvat Luangvilai Tel. 0-3742-5008-9	สรรพากรพื้นที่สระแก้ว Director, Sa kaeo Area Revenue Office	สำนักงานสรรพากรพื้นที่สระแก้ว Sa Kaeo Area Revenue Office E-mail : sakaeo@rd.go.th

สำนักงานสรรพากรภาค 6
Regional Revenue Office 6

โทร. 0-3424-2355
Tel. 0-3424-2355

E-mail : region6@rd.go.th
E-mail : region6@rd.go.th

นายสมศักดิ์ เส็งพานิช Mr. Somsak Sengpanich Tel. 0-3456-4417-8	สรรพากรพื้นที่กาญจนบุรี Director, Kanchanaburi Area Revenue Office	สำนักงานสรรพากรพื้นที่กาญจนบุรี Kanchanaburi Area Revenue Office E-mail : kanchanaburi@rd.go.th
นายเกรียงไกร ลิมปอารยะกุล Mr. Kriengkrai Limpaarayakul Tel. 0-3425-8816	สรรพากรพื้นที่นครปฐม 1 Director, Nakhon Pathom 1 Area Revenue Office	สำนักงานสรรพากรพื้นที่นครปฐม 1 Nakhon Pathom Area Revenue Office 1 E-mail : nakhonpathom@rd.go.th
นางลัดดา ยอดขันธ์ Mrs. Ladda Yodkhan Tel. 0-3438-8939-48	สรรพากรพื้นที่นครปฐม 2 Director, Nakhon Pathom 2 Area Revenue Office	สำนักงานสรรพากรพื้นที่นครปฐม 2 Nakhon Pathom Area Revenue Office 2 E-mail :nakhonpathom2@rd.go.th
นายอภิชาติ โลกานุวัตรเสถียร Mr. Apichart Lokanuwatsatien Tel. 0-3261-1140	สรรพากรพื้นที่ประจวบคีรีขันธ์ Director, Prachuap Khirikhan Area Revenue Office	สำนักงานสรรพากรพื้นที่ประจวบคีรีขันธ์ Prachuap Khirikhan Area Revenue Office E-mail : prachuap@rd.go.th
นางชลลดา ทองอุทัยศรี Mrs. Chonlada Thongutaisri Tel. 0-3242-5748	สรรพากรพื้นที่เพชรบุรี Director, Phetchaburi Area Revenue Office	สำนักงานสรรพากรพื้นที่เพชรบุรี Phetchaburi Area Revenue Office E-mail : Phetchaburi@rd.go.th
นายสมชาย นิลยาภรณ์ Mr. Somchai Nilyaporn Tel. 0-3271-9535-44	สรรพากรพื้นที่ราชบุรี Director, Ratchaburi Area Revenue Office	สำนักงานสรรพากรพื้นที่ราชบุรี Ratchaburi Area Revenue Office E-mail : ratchaburi@rd.go.th
นายวิชิต กุลสุ Mr. Wichit Kulsu Tel. 0-3471-1528	สรรพากรพื้นที่สมุทรสงคราม Director, Samut Songkhram Area Revenue Office	สำนักงานสรรพากรพื้นที่สมุทรสงคราม Samut Songkhram Area Revenue Office E-mail : samutsongkhram@rd.go.th
นางสมหมาย ศิริอุดมเศรษฐ Mrs. Sommai Siriudomset Tel. 0-3441-1162	สรรพากรพื้นที่สมุทรสาคร 1 Director, Samut Sakhon 1 Area Revenue Office	สำนักงานสรรพากรพื้นที่สมุทรสาคร 1 Samut Sakhon Area Revenue Office 1 E-mail : samutsakhon@rd.go.th
นางวันทนา อมรรักษ์ Mrs. Wantana Amornruk Tel. 0-2431-1056-8	สรรพากรพื้นที่สมุทรสาคร 2 Director, Samut Sakhon 2 Area Revenue Office	สำนักงานสรรพากรพื้นที่สมุทรสาคร 2 Samut Sakhon Area Revenue Office 2 E-mail : samutsakhon2@rd.go.th
นายปัญญา แก้วมูลเนียม Mr. Panya Kaewmulniem Tel. 0-3553-5092-3	สรรพากรพื้นที่สุพรรณบุรี Director, Suphan Buri Area Revenue Office	สำนักงานสรรพากรพื้นที่สุพรรณบุรี Suphan Buri Area Revenue Office E-mail : suphanburi@rd.go.th

สำนักงานสรรพากรภาค 7
Regional Revenue Office 7

โทร. 0-5523-2540-2
Tel. 0-5523-2540-2

E-mail : region7@rd.go.th
E-mail : region7@rd.go.th

นางสาวธีรยา พานิชกิจ Ms. Dheraya Phanichakij Tel. 0-5571-3814-5	สรรพากรพื้นที่กำแพงเพชร Director, Kamphaeng Phet Area Revenue Office	สำนักงานสรรพากรพื้นที่กำแพงเพชร Kamphaeng Phet Area Revenue Office E-mail : kamphaengphet@rd.go.th
นางสาวเกื้อกูล พะเนียงทอง Ms. Guagul Parniangtong Tel. 0-5551-1677	สรรพากรพื้นที่ตาก Director, Tak Area Revenue Office	สำนักงานสรรพากรพื้นที่ตาก Tak Area Revenue Office E-mail : tak@rd.go.th
นายวิเชียร ใจผาสุข Mr. Vichien Jaiphasuk Tel. 0-5637-0600	สรรพากรพื้นที่นครสวรรค์ Director, Nakhon Sawan Area Revenue Office	สำนักงานสรรพากรพื้นที่นครสวรรค์ Nakhon Sawan Area Revenue Office E-mail : nakhonsawan@rd.go.th
นางนาฏสิริ อิทธิพงษ์ Mrs. Naadsiri Ittipong Tel. 0-5661-1165	สรรพากรพื้นที่พิจิตร Director, Phichit Area Revenue Office	สำนักงานสรรพากรพื้นที่พิจิตร Phichit Area Revenue Office E-mail : phichit@rd.go.th
นางณิชชรีย์ ชินบุตร Mrs. Nisharee Chinbutr Tel. 0-5532-1111-9	สรรพากรพื้นที่พิษณุโลก Director, Phitsanulok Area Revenue Office	สำนักงานสรรพากรพื้นที่พิษณุโลก Phitsanulok Area Revenue Office E-mail : phitsanulok@rd.go.th
นางสุมิตรา อนุศิษฏ์วิวัฒน์ Mrs. Sumitra Anusitviwat Tel. 0-5672-2053	สรรพากรพื้นที่เพชรบูรณ์ Director, Phetchabun Area Revenue Office	สำนักงานสรรพากรพื้นที่เพชรบูรณ์ Phetchabun Area Revenue Office E-mail : phetchabun@rd.go.th
นางอุษา วงศ์ปัญญาภรณ์ Mrs. Usa Wongpanyaporn Tel. 0-5561-2741	สรรพากรพื้นที่สุโขทัย Director, Sukhothai Area Revenue Office	สำนักงานสรรพากรพื้นที่สุโขทัย Sukhothai Area Revenue Office E-mail : sukhothai@rd.go.th
นางสุกัญญา มังคุด Mrs. Sukanya Mangkud Tel. 0-5541-1453	สรรพากรพื้นที่อุตรดิตถ์ Director, Uttaradit Area Revenue Office	สำนักงานสรรพากรพื้นที่อุตรดิตถ์ Uttaradit Area Revenue Office E-mail : uttaradit@rd.go.th

สำนักงานสรรพากรภาค 8
Regional Revenue Office 8

โทร. 0-5311-2363-5
Tel. 0-5311-2363-5

E-mail : region8@rd.go.th
E-mail : region8@rd.go.th

นายจิรพล พงษ์ธนะเศรษฐ Mr. Jirapol Pongtanasate Tel. 0-5360-0212-5	สรรพากรพื้นที่เชียงราย Director, Chiang Rai Area Revenue Office	สำนักงานสรรพากรพื้นที่เชียงราย Chiang Rai Area Revenue Office E-mail : chiangrai@rd.go.th
นายชาตรี ตันติวาณิชกิจ Mr. Chatri Tantiwanichkit Tel. 0-5311-2409-15	สรรพากรพื้นที่เชียงใหม่ 1 Director, Chiang Mai 1 Area Revenue Office	สำนักงานสรรพากรพื้นที่เชียงใหม่ 1 Chiang Mai Area Revenue Office 1 E-mail : chiangmai1@rd.go.th
นายพิพัฒน์ วรมาลี Mr. Pipat Varamali Tel. 0-5311-2440	สรรพากรพื้นที่เชียงใหม่ 2 Director, Chiang Mai 2 Area Revenue Office	สำนักงานสรรพากรพื้นที่เชียงใหม่ 2 Chiang Mai Area Revenue Office 2 E-mail : chiangmai2@rd.go.th
นายสรายุทธ สกุลบึง Mr. Sarayut Sakulbung Tel. 0-5478-3683	สรรพากรพื้นที่น่าน Director, Nan Area Revenue Office	สำนักงานสรรพากรพื้นที่น่าน Nan Area Revenue Office E-mail : nan@rd.go.th
นางมลฐินี เอี้ยวพิทยากุล Mrs. Montinee Eowpitthayakul Tel. 0-5448-1871-2	สรรพากรพื้นที่พะเยา Director, Phayao Area Revenue Office	สำนักงานสรรพากรพื้นที่พะเยา Phayao Area Revenue Office E-mail : phayao@rd.go.th
นางวีณา บุญประคอง Mrs. Weena Boonprakong Tel. 0-5451-1175	สรรพากรพื้นที่แพร่ Director, Phrae Area Revenue Office	สำนักงานสรรพากรพื้นที่แพร่ Phrae Area Revenue Office E-mail : phrae@rd.go.th
นางจินตนา วงษ์เวียน Mrs. Jintana Vongvien Tel. 0-5361-2272	สรรพากรพื้นที่แม่ฮ่องสอน Director, Mae Hong Son Area Revenue Office	สำนักงานสรรพากรพื้นที่แม่ฮ่องสอน Mae Hong Son Area Revenue Office E-mail : maehongson@rd.go.th
นางสาวสมโรจน์ ตันตระกูล Ms. Somrote Tuntragul Tel. 0-5426-5110	สรรพากรพื้นที่ลำปาง Director, Lampang Area Revenue Office	สำนักงานสรรพากรพื้นที่ลำปาง Lampang Area Revenue Office E-mail : lampang@rd.go.th
นางสาวทิพากร นาคะผิว Ms. Tipakorn Nakapiew Tel. 0-5351-1067	สรรพากรพื้นที่ลำพูน Director, Lamphun Area Revenue Office	สำนักงานสรรพากรพื้นที่ลำพูน Lamphun Area Revenue Office E-mail : lamphun@rd.go.th

สำนักงานสรรพากรภาค 9
Regional Revenue Office 9

โทร. 0-4423-0642
Tel. 0-4423-0642

E-mail : region9@rd.go.th
E-mail : region9@rd.go.th

นางนิภา จันทร์จิราวุฒิกุล Mrs. Nipa Junjiravutikul Tel. 0-4482-2084-5	สรรพากรพื้นที่ชัยภูมิ Director, Chaiyaphum Area Revenue Office	สำนักงานสรรพากรพื้นที่ชัยภูมิ Chaiyaphum Area Revenue Office E-mail : chaiyaphum@rd.go.th
นางอุไรวรรณ อภัยพงษ์ Mrs. Uraiwan Apaipong Tel. 0-4425-2113	สรรพากรพื้นที่นครราชสีมา 1 Director, Nakhon Ratchasima 1 Area Revenue Office	สำนักงานสรรพากรพื้นที่นครราชสีมา 1 Nakhon Ratchasima Area Revenue Office 1 E-mail : nakhonrat@rd.go.th
นางพรรณอร ประยงค์ Mrs. Pun-on Prayong Tel. 0-4431-6851-6	สรรพากรพื้นที่นครราชสีมา 2 Director, Nakhon Ratchasima 2 Area Revenue Office	สำนักงานสรรพากรพื้นที่นครราชสีมา 2 Nakhon Ratchasima Area Revenue Office 2 E-mail : nakhonrat2@rd.go.th
นายธงชัย ศรีสูงเนิน Mr. Thongchai Srisungnoen Tel. 0-4461-3797-8	สรรพากรพื้นที่บุรีรัมย์ Director, Buri Ram Area Revenue Office	สำนักงานสรรพากรพื้นที่บุรีรัมย์ Buri Ram Area Revenue Office E-mail : buriram@rd.go.th
นายกู้ศักดิ์ จันทราช Mr. Goosak Juntarach Tel. 0-4571-1663	สรรพากรพื้นที่ยโสธร Director, Yasothon Area Revenue Office	สำนักงานสรรพากรพื้นที่ยโสธร Yasothon Area Revenue Office E-mail : yasothon@rd.go.th
นายทรงวุฒิ มณีอินทร์ Mr. Songwuth Maneein Tel. 0-4561-3502-3	สรรพากรพื้นที่ศรีสะเกษ Director, Si Sa Ket Area Revenue Office	สำนักงานสรรพากรพื้นที่ศรีสะเกษ Si Sa Ket Area Revenue Office E-mail : sisaket@rd.go.th
นายกำพล วิทยาอนุมาส Mr. Kumpol Witthayaanumas Tel. 0-4451-4715-6	สรรพากรพื้นที่สุรินทร์ Director, Surin Area Revenue Office	สำนักงานสรรพากรพื้นที่สุรินทร์ Surin Area Revenue Office E-mail : surin@rd.go.th
นายพิทยา สุราวุธ Mr. Pitthaya Surawut Tel. 0-4552-3066	สรรพากรพื้นที่อำนาจเจริญ Director, Amnat Charoen Area Revenue Office	สำนักงานสรรพากรพื้นที่อำนาจเจริญ Amnat Charoen Area Revenue Office E-mail : amnatcharoen@rd.go.th
นางสาวฐาปนี ธัญญเสรี Ms. Tapanee Thunyasaree Tel. 0-4547-4162-8	สรรพากรพื้นที่อุบลราชธานี Director, Ubon Ratchathani Area Revenue Office	สำนักงานสรรพากรพื้นที่อุบลราชธานี Ubon Ratchathani Area Revenue Office E-mail : ubon@rd.go.th

สำนักงานสรรพากรภาค 10
Regional Revenue Office 10

โทร. 0-4224-4438
Tel. 0-4224-4438

E-mail : region10@rd.go.th
E-mail : region10@rd.go.th

นายตระกูล ล้อวชิระวัฏฏ์ Mr. Trakul Lorwachirawat Tel. 0-4381-2973-4	สรรพากรพื้นที่กาฬสินธุ์ Director, Kalasin Area Revenue Office	สำนักงานสรรพากรพื้นที่กาฬสินธุ์ Kalasin Area Revenue Office E-mail : kalasin@rd.go.th
นายไพโรจน์ เจือประทุม Mr. Pairoj Juarprathoom Tel. 0-4324-6760-4	สรรพากรพื้นที่ขอนแก่น Director, Khon Kaen Area Revenue Office	สำนักงานสรรพากรพื้นที่ขอนแก่น Khon Kaen Area Revenue Office E-mail : khonkaen@rd.go.th
นายกณิฏฐ์ ไชยนาพงษ์ Mr. Kanit Chainapong Tel. 0-4251-3128-9	สรรพากรพื้นที่นครพนม Director, Nakhon Phanom Area Revenue Office	สำนักงานสรรพากรพื้นที่นครพนม Nakhon Phanom Area Revenue Office E-mail : nakhonphanom@rd.go.th
นางสุภา ปวราจารย์ Mrs. Supa Pavarajarn Tel. 0-4372-2417	สรรพากรพื้นที่มหาสารคาม Director, Maha Sarakham Area Revenue Office	สำนักงานสรรพากรพื้นที่มหาสารคาม Maha Sarakham Area Revenue Office E-mail : mahasarakham@rd.go.th
นางสาวพิไลวรรณ เนียมวัน Ms. Pilaiwon Neamwon Tel. 0-4261-1462	สรรพากรพื้นที่มุกดาหาร Director, Mukdahan Area Revenue Office	สำนักงานสรรพากรพื้นที่มุกดาหาร Mukdahan Area Revenue Office E-mail : mukdahan@rd.go.th
นางรัตนา โอสุวรรณรัตน์ Mrs. Ratana Osuwannarat Tel. 0-4351-1486	สรรพากรพื้นที่ร้อยเอ็ด Director, Roi Et Area Revenue Office	สำนักงานสรรพากรพื้นที่ร้อยเอ็ด Roi Et Area Revenue Office E-mail : roiet@rd.go.th
นางสาวปริชญา สิทธิสาร Ms. Pritchaya Sithisarn Tel. 0-4281-4726-9	สรรพากรพื้นที่เลย Director, Loei Area Revenue Office	สำนักงานสรรพากรพื้นที่เลย Loei Area Revenue Office E-mail : loei@rd.go.th
นายไชยรัตน์ จันทร์โชติเสถียร Mr. Chairat Janchotisathian Tel. 0-4271-1266	สรรพากรพื้นที่สกลนคร Director, Sakon Nakhon Area Revenue Office	สำนักงานสรรพากรพื้นที่สกลนคร Sakon Nakhon Area Revenue Office E-mail : sakonnakhon@rd.go.th
นายเกรียงศักดิ์ ประสงค์สุกาญจน์ Mr. Kriengsak Prasongsukarn Tel. 0-4241-2666	สรรพากรพื้นที่หนองคาย Director, Nong Khai Area Revenue Office	สำนักงานสรรพากรพื้นที่หนองคาย Nong Khai Area Revenue Office E-mail : nongkhai@rd.go.th
นางวราภรณ์ ริยะการ Mrs. Waraporn Riyakan Tel. 0-4231-2470	สรรพากรพื้นที่หนองบัวลำภู Director, Nong Bua Lam Phu Area Revenue Office	สำนักงานสรรพากรพื้นที่หนองบัวลำภู Nong Bua Lam Phu Area Revenue Office E-mail : nongbualam@rd.go.th
นายวิบูลย์ ศรีณรงค์สถิตย์ Mr. Viboon Srinarongsathit Tel. 0-4222-2713	สรรพากรพื้นที่อุดรธานี Director, Udon Thani Area Revenue Office	สำนักงานสรรพากรพื้นที่อุดรธานี Udon Thani Area Revenue Office E-mail : udonthani@rd.go.th
นางเสาวนีย์ โลหะกุลวิช Mrs. Saowanee Lohakullawich Tel. 0-4249-1659	สรรพากรพื้นที่บึงกาฬ Director, Buengkan Area Revenue Office	สำนักงานสรรพากรพื้นที่บึงกาฬ Buengkan Area Revenue Office E-mail : buengkan@rd.go.th

สำนักงานสรรพากรภาค 11
Regional Revenue Office 11

โทร. 0-7728-6072-3
Tel. 0-7728-6072-3

E-mail : region11@rd.go.th
E-mail : region11@rd.go.th

นายประยูร สืบศิริวิริยะกุล Mr. Prayoon Suebsiriviriyakul Tel. 0-7566-3630	สรรพากรพื้นที่กระบี่ Director, Krabi Area Revenue Office	สำนักงานสรรพากรพื้นที่กระบี่ Krabi Area Revenue Office E-mail : krabi@rd.go.th
นายเจริญ เสือนิล Mr. Charoen Suanil Tel. 0-7750-2886	สรรพากรพื้นที่ชุมพร Director, Chumphon Area Revenue Office	สำนักงานสรรพากรพื้นที่ชุมพร Chumphon Area Revenue Office E-mail : chumphon@rd.go.th
นางวีรวรรณ เวศอุไร Mrs. Veerawan Weturai Tel. 0-7532-4071-2	สรรพากรพื้นที่นครศรีธรรมราช Director, Nakhon Si Thammarat Area Revenue Office	สำนักงานสรรพากรพื้นที่นครศรีธรรมราช Nakhon Si Thammarat Area Revenue Office E-mail : nakhonsit@rd.go.th
นางพนิดา ณ นคร Mrs. Panida Na Nakorn Tel. 0-7646-0767	สรรพากรพื้นที่พังงา Director, Phangnga Area Revenue Office	สำนักงานสรรพากรพื้นที่พังงา Phangnga Area Revenue Office E-mail : phangnga@rd.go.th
นางกัญญา วราหกิจ Mrs. Kanya Varahakij Tel. 0-7621-1280	สรรพากรพื้นที่ภูเก็ต Director, Phuket Area Revenue Office	สำนักงานสรรพากรพื้นที่ภูเก็ต Phuket Area Revenue Office E-mail : phuket@rd.go.th
นางสาวสมจิต ธีรยุทธวงศ์ Ms. Somjit Teerayuttwong Tel. 0-7781-2372	สรรพากรพื้นที่ระนอง Director, Ranong Area Revenue Office	สำนักงานสรรพากรพื้นที่ระนอง Ranong Area Revenue Office E-mail : ranong@rd.go.th
นายสิทธิชัย วัชรพินธุ์ Mr. Sitthichai Vacharapintu Tel. 0-7727-3104	สรรพากรพื้นที่สุราษฎร์ธานี 1 Director, Surat Thani 1 Area Revenue Office	สำนักงานสรรพากรพื้นที่สุราษฎร์ธานี 1 Surat Thani Area Revenue Office 1 E-mail : suratthani@rd.go.th
นายวันชัย วีรณะ Mr. Wanchai Weerana Tel. 0-7742-0945	สรรพากรพื้นที่สุราษฎร์ธานี 2 Director, Surat Thani 2 Area Revenue Office	สำนักงานสรรพากรพื้นที่สุราษฎร์ธานี 2 Surat Thani Area Revenue Office 2 E-mail : suratthani2@rd.go.th

สำนักงานสรรพากรภาค 12
Regional Revenue Office 12

โทร. 0-7427-3800
Tel. 0-7427-3800

E-mail : region12@rd.go.th
E-mail : region12@rd.go.th

นางปาจรีย์ พิหเคนทร์ Mrs. Pacharee Pihakaendr Tel. 0-7521-8217	สรรพากรพื้นที่ตรัง Director, Trang Area Revenue Office	สำนักงานสรรพากรพื้นที่ตรัง Trang Area Revenue Office E-mail : trang@rd.go.th
นายสิริพงศ์ ริยะการธีรโชติ Mr. Siripong Riyakanteerachote Tel. 0-7353-2001-4	สรรพากรพื้นที่นราธิวาส Director, Narathiwat Area Revenue Office	สำนักงานสรรพากรพื้นที่นราธิวาส Narathiwat Area Revenue Office E-mail : narathiwat@rd.go.th
นายพายุ สุขสดเขียว Mr. Payu Suksodkiew Tel. 0-7334-9559	สรรพากรพื้นที่ปัตตานี Director, Pattani Area Revenue Office	สำนักงานสรรพากรพื้นที่ปัตตานี Pattani Area Revenue Office E-mail : pattani@rd.go.th
นายประเสริฐพร พฤฒิจิระวงศ์ Mr. Prasertporn Puttijirawong Tel. 0-7461-1638	สรรพากรพื้นที่พัทลุง Director, Patthalung Area Revenue Office	สำนักงานสรรพากรพื้นที่พัทลุง Patthalung Area Revenue Office E-mail : patthalung@rd.go.th
นางจำเนียร ชูเกียรติ Mrs. Jumnian Chukiat Tel. 0-7322-2006-7	สรรพากรพื้นที่ยะลา Director, Yala Area Revenue Office	สำนักงานสรรพากรพื้นที่ยะลา Yala Area Revenue Office E-mail : yala@rd.go.th
นายโกไสย เดชรุ่งเรือง Mr. Kosai Dejrungrueang Tel. 0-7422-2100	สรรพากรพื้นที่สงขลา 1 Director, Songkhla 1 Area Revenue Office	สำนักงานสรรพากรพื้นที่สงขลา 1 Songkhla Area Revenue Office 1 E-mail : songkhla1@rd.go.th
นางนุจรีย์ เด่นอริยะกูล Mrs. Nujaree Denariyakul Tel. 0-7427-3800	สรรพากรพื้นที่สงขลา 2 Director, Songkhla 2 Area Revenue Office	สำนักงานสรรพากรพื้นที่สงขลา 2 Songkhla Area Revenue Office 2 E-mail : songkhla2@rd.go.th
นายกมล วงศ์อุดมมงคล Mr. Kamol Vongudommongkol Tel. 0-7471-1075	สรรพากรพื้นที่สตูล Director, Satun Area Revenue Office	สำนักงานสรรพากรพื้นที่สตูล Satun Area Revenue Office E-mail : satun@rd.go.th

ท้ายเล่ม

รายละเอียด/โครงสร้าง/เนื้อหารายงานประจำปี ตามมติคณะรัฐมนตรี ลงวันที่ 22 พฤศจิกายน 2548

ส่วนที่ 1

ข้อมูลภาพรวมของกรมสรรพากร

- ผู้บริหารระดับสูง
- โครงสร้างองค์กร
- การบริหารราชการกรมสรรพากร

ส่วนที่ 2

ผลการปฏิบัติราชการ

- รายงานผลการปฏิบัติราชการของกรมสรรพากร

ส่วนที่ 3

รายงานการเงิน

- งบแสดงฐานะการเงิน

ส่วนที่ 4

เรื่องอื่น ๆ

- ขอบคุณ...จากใจกรมสรรพากร
- ขอบคุณที่พาเราก้าวไปสู่ 100 ปี
- ขอบคุณทุกเรื่องราว...ก้าวสู่มาตรฐาน ICT
- ขอบคุณที่ร่วมสร้าง...รากฐานภาษีที่มั่นคง
- ขอบคุณที่ร่วมใจ ผลงานที่ได้ให้เป็น...รางวัล
- ขอบคุณที่ร่วมสร้าง...อนาคตที่งดงามของสังคมไทย
- ขอบคุณจากใจ...ด้วยพัฒนาการที่ก้าวไกลสู่สากล
- วิเคราะห์ผลการจัดเก็บภาษีสรรพากร ปีงบประมาณ พ.ศ. 2557
- ผลการจัดเก็บภาษีอากร
- พื้นที่ความรับผิดชอบของสำนักงานสรรพากรภาค

Addendum

The annual report's details according to the Cabinet's Order dated 22 November 2005

Part 1
Overview

- Senior Executives
- Organization Structure
- Our Administration

Part 2
Performance

- The Revenue Department's Performance Report

Part 3
Financial Report

- Balance Sheet

Part 4
Others

- Thank you wholeheartedly
- Thank You for Being with Us in Our 100th Year
- Appreciate very concern...moving toward standardization of ICT
- Thank you for your cooperation...towards sustainable tax base
- Thank you for innovative work and receiving awards
- Thanks for being part of it...for a better society and future
- Wholehearted Appreciation by Development towards International Standards
- Tax Collection Analysis Fiscal Year 2014
- Tax Collection
- Area Under Responsibility of Regional Revenue Offices

รายงานประจำปี 2557
กรมสรรพากร
Annual Report 2014
The Revenue Department

บรรณาธิการบริหาร Editorial - in - Chief	ชนาทิพย์ วีระสืบพงศ์ Chanatip Weerasubpong
บรรณาธิการ Editor	ทัศนีย์ มหาธนะกิติวงศ์ Tussanee Mahatanakitiwong
หัวหน้ากองบรรณาธิการ Executive Editor	มณีรัตน์ ตุลย์สถิตย์ศักดิ์ Manerat Toolsatitsak
เลขานุการกองบรรณาธิการ Editorial Secretary	ธนัฐดา วัยธรรม Thanatda Waiyatham
กองบรรณาธิการ Editorial	วัชราภรณ์ มาตยานันท์ Vatcharaporn Matayanant อุบลรัตน์ วังสุวรรณ Ubonrat Wangsuwan พจมาลย์ ศิริอักษรสาสน์ Podjamarl Siriauksornsard แววตา สร้อยสุวรรณ Waewta Soisuwan ภยันต์ บรรเทาทุกข์ Payun Buntaotook อภิรดี บุญยัง Apiradee Boonyoung อัจฉรา บูรณากาญจน์ Achara Buranakan
แปล English Translator	เสาวคนธ์ มีแสง Saowakon Meesang ดนันท์ เชาว์วิศิษฐ Danand Jaovisidha ทวีวัฒน์ กีรติวานิชย์ Taveewat Kirativanich
พิสูจน์อักษร Prove	มณีรัตน์ ตุลย์สถิตย์ศักดิ์ Manerat Toolsatitsak จุฑาทิพย์ บางเมือง Jutatip Bangmeang
ศิลปกรรม Art Director	อัญพร ปิ่นนิกร Anyaporn Pinnikorn ณัฐวุฒิ วรวิทย์วรรณ Nuttavut Woravitwan

กรมสรรพากร
The Revenue Department
90 พหลโยธิน ซอย 7 แขวงสามเสนใน เขตพญาไท กรุงเทพฯ 10400
90 Phaholyothin soi 7, Samsen Nai, Phayathai, Bangkok 10400

www.rd.go.th