

วารสารสหภาพ

# มุมมองสหภาพ<sup>+</sup>

ISSN 2465-5090 ปีที่ 6 ฉบับที่ 57

กุมภาพันธ์  
2560



**6 Feature+**  
เศรษฐกิจแบบแบ่งปัน  
(Sharing Economy)

**34 Story Sharing+**  
เตรียมความพร้อม  
ก่อนเสียภาษีของ  
มนุษย์เงินเดือน

**38 Law+**  
กิน เที่ยว ช้อป  
กับสิทธิลดหย่อน  
ภาษีปี 2559

**46 Thinking+**  
Application  
“สูงพอกที่พ่อสอน”

# บ.ก. ทักทาย

ขอต้อนรับเข้าสู่วารสารสรรพยากรฉบับเดือนกุมภาพันธ์ และนำท่านเข้าสู่เดือนแห่งวันพิเศษแบบไทย ๆ และแบบต่างชาติ ที่มีวันสำคัญอย่างวันที่ 3 ซึ่งเป็นวันทหารผ่านศึกและวันมาฆบูชา ที่เป็นวันสำคัญทางศาสนาซึ่งปีนี้ตรงกับวันเสาร์ที่ 11 กุมภาพันธ์ สำหรับวันนี้รัฐบาลได้ประกาศให้เป็นวันหยุดราชการด้วย จึงทำให้วันจันทร์ที่ 13 กุมภาพันธ์ เป็นวันหยุดชดเชยกับอีกหนึ่งวัน ทั้งนี้ เพื่อให้เราชาวพุทธได้มีโอกาสทำกิจกรรมเพื่อ รำงไว้ซึ่งพระพุทธรศาสนา ซึ่งก็มีทั้งกิจกรรมทำบุญตักบาตร หรือ ปฏิบัติธรรม หรือกิจกรรมอื่น ๆ ที่เป็นการรณรงค์ให้คนในสังคม ได้ทำประโยชน์ต่อส่วนรวมร่วมกัน

ส่วนอีกหนึ่งวันที่ถือเป็นวันพิเศษแบบชาติตะวันตก นั่นคือ วันแห่งความรักหรือ Valentine's Day ซึ่งตรงกับวันที่ 14 กุมภาพันธ์ ของทุกปี ซึ่งปีนี้ต่อเนื่องจากวันหยุดชดเชยมาติด ๆ เลย นับเป็น วันที่จะได้แสดงความรักความปรารถนาที่มีต่อกันคะ...แต่ทาง ราชการเราทำงานกันปกติคะ...วันนี้ไม่ถือเป็นวันหยุดราชการคะ และสำหรับในส่วนของเนื้อหาในฉบับเดือนนี้มีบทความเรื่องการ เตรียมความพร้อมและสิทธิประโยชน์ทางภาษีมาฝากผู้มีหน้าที่ ยื่นแบบเสียภาษีเงินได้บุคคลธรรมดา เพื่อเป็นข้อมูลสำหรับใช้ ในการยื่นรายการของท่านด้วยคะ ยิ่งใกล้แล้ววารสารสรรพยากร ขอถือโอกาสนี้ส่งความรักความปรารถนาดีมายังผู้มีเงินได้ ถึงเกณฑ์ที่ต้องยื่นภาษีทุกท่านด้วยนะคะ...หากท่านพร้อมแล้ว ก็ยื่นได้เลยคะ แบบนอนที่สุดว่า...ยิ่งยื่นเร็วเท่าไร...ก็จะดี กับตัวท่านเองคะ

กองบรรณาธิการ

## ที่ปรึกษา

- อธิบดี
- ที่ปรึกษาด้านประสิทธิภาพ
- ที่ปรึกษาด้านเทคโนโลยีสารสนเทศและการสื่อสาร
- ที่ปรึกษาด้านพัฒนาฐานภาษี
- ที่ปรึกษาด้านยุทธศาสตร์การจัดเก็บภาษี (กลุ่มธุรกิจพลังงาน)
- ที่ปรึกษาด้านยุทธศาสตร์การจัดเก็บภาษี (กลุ่มธุรกิจกรมการเงินการธนาคาร)
- รองอธิบดี ผู้ตรวจราชการ ผู้อำนวยการสำนัก
- หัวหน้ากลุ่มงาน ผู้ตรวจสอบภายใน สรรพยากรภาค สรรพยากรพื้นที่

## บรรณาธิการ

หัวหน้าส่วนสื่อเผยแพร่

## กองบรรณาธิการ

ข้าราชการและลูกจ้างในส่วนสื่อเผยแพร่/ฝ่ายศิลปกรรมและโสตทัศนอุปกรณ์ สำนักบริหารกลาง

## กำหนดเวลา

เผยแพร่เป็นรายเดือน

## สำนักงาน

สำนักบริหารกลาง กรมสรรพากร  
90 ซอยพหลโยธิน 7 ถนนพหลโยธิน แขวงสามเสนใน เขตพญาไท กรุงเทพฯ 10400

## วัตถุประสงค์

เพื่อเป็นสื่อกลางในการถ่ายทอดและเผยแพร่ข้อมูลข่าวสารเรื่องเกี่ยวกับภาษีอากร และกรมสรรพากร ซึ่งจะเป็นช่องทางอันจะนำไปสู่ประโยชน์ในทางปฏิบัติได้เป็นการทั่วไป

# Contents+



# 23



# 12



## กิน เที่ยว ช้อป กับสิทธิตกหย่อนภาษี ปี 2559

ในปีภาษี 2559 รัฐบาลได้เสนอร่างพระราชบัญญัติแก้ไขเพิ่มเติมประมวลรัษฎากร (ฉบับที่ 2559) ในวาระที่ 31 มีนาคม 2560 ได้ถึง 5 กรณี ได้แก่

### 7. ค่าอาหารและเครื่องดื่ม ในอوقاتกลางคืน

ยกเว้นภาษีเงินได้บุคคลธรรมดาสำหรับเงินได้เช่าที่ได้จ่ายเป็นค่าอาหารและเครื่องดื่ม ค่าบริการการดื่มเครื่องดื่มแอลกอฮอล์ ค่าที่พักในโรงแรม สำหรับการคืนค่าเช่ารถจักรยานยนต์ ซึ่งเป็นการจ่ายให้แก่อุปกรณ์การเกษตรเพื่อใช้ในภาคการเกษตร และให้เงินไม่หักภาษีเงินได้ในกรณีอื่นที่ 9 เมษายน พ.ศ. 2559 ถึงวันที่ 17 เมษายน พ.ศ. 2559 ตามจำนวนที่จ่ายจริงต่อวันไม่เกินคนละไม่เกิน 15,000 บาท โดยให้นำไปคำนวณหักจากเงินได้พึงประเมินหลังจากหักค่าใช้จ่ายแล้ว ตามกฎกระทรวง ฉบับที่ 315 (พ.ศ. 2559) และประกาศอธิบดีกรมสรรพากร เกี่ยวกับภาษีเงินได้ (ฉบับที่ 268) ลงวันที่ 13 มิถุนายน พ.ศ. 2559

### 2. การท่องเที่ยว-พักผ่อนในนันทนาการ

ยกเว้นภาษีเงินได้บุคคลธรรมดาสำหรับเงินได้ที่ได้จ่ายเป็นค่าบริการในนันทนาการหรือประกอบธุรกิจที่เกี่ยวข้องหรือที่จ่ายเป็นค่าที่พักในโรงแรม ตั้งแต่วันที่ 1 มกราคม พ.ศ. 2559 ถึงวันที่ 31 ธันวาคม พ.ศ. 2559 ตามจำนวนที่จ่ายจริงต่อวันไม่เกินคนละไม่เกิน 15,000 บาท โดยให้นำไปคำนวณหักจากเงินได้พึงประเมินหลังจากหักค่าใช้จ่ายแล้ว ซึ่งผู้เสียภาษีต้องไม่เสร็จเงินหรือไปหักภาษีเงินได้ในกรณีอื่นที่ 316 (พ.ศ. 2559) และประกาศอธิบดีกรมสรรพากร เกี่ยวกับภาษีเงินได้ (ฉบับที่ 273) ลงวันที่ 1 สิงหาคม พ.ศ. 2559

## 4 RD Society+

### Feature+

- 6 เศรษฐกิจแบบแบ่งปัน (Sharing Economy)
- 12 สิทธิลดหย่อนทางภาษี มื้อ-ไร้ง่าง
- 16 สะดวก รวดเร็ว ปลอดภัย
- 18 ข้อมูลไม่รั่วไหล มั่นใจ PromptPay
- 18 การปรับปรุงบัญชี เพื่อแก้ไขข้อผิดพลาด (ตอนที่ 2)

### Story Sharing+

- 23 เรียงร้อย 100 ปี ภาษีอากรไทย
- 28 ตอน ภาษีสรรพากรกับการส่งเสริม การลงทุนระหว่างประเทศ # 2
- 28 ระบบนิเวศวิสาหกิจเริ่มต้น (Start Up Ecosystem) ตอนที่ 6
- 34 เตรียมความพร้อมก่อนเสียภาษี ของมนุษย์เงินเดือน

### Law+

- 38 กิน เที่ยว ช้อป กับสิทธิตกหย่อนภาษีปี 2559

	สิทธิใหม่	ช่องทาง
จำนวนผู้ถือหุ้น	เพิ่มผู้ถือหุ้นจากเดิมหนึ่งคน เป็นไม่เกินสิบคน	เพิ่มผู้ถือหุ้นจากเดิมหนึ่งคน เป็นไม่เกินสิบคน
จำกัดค่าหุ้นตามสัดส่วนของสมาชิก	ไม่มี	ไม่มี
คณะกรรมการผู้บริหาร	สามารถรวมผู้มีสิทธิเป็นประธานและกรรมการได้ไม่เกินหนึ่งร้อยคน	ไม่มีบังคับให้ต้องมีประธานและกรรมการ
การตั้งนิติบุคคล	จัดตั้งนิติบุคคลได้ 17 ปี หรือผู้ถือหุ้นได้ไม่เกิน 100 คน โดยไม่ต้องมีเงิน 100,000 บาทก่อนตั้ง + สามารถมีไม่เกิน 100 สหพันธ์ไม่เกิน 100,000 บาทก่อนตั้ง + สามารถมีไม่เกิน 100 สหพันธ์ไม่เกิน 100,000 บาทก่อนตั้ง	จัดตั้งนิติบุคคลได้ 15 ปี หรือผู้ถือหุ้นได้ไม่เกิน 100 คน โดยไม่ต้องมีเงิน 100,000 บาทก่อนตั้ง + ผู้ถือหุ้นต้องไม่เกิน 100 คน โดยไม่ต้องมีเงิน 100,000 บาทก่อนตั้ง
การตั้งนิติบุคคล	ไม่มีเงื่อนไขขึ้นทะเบียนนิติบุคคล	ไม่มีเงื่อนไขขึ้นทะเบียน

### English+

- 42 Learn English through cartoon Peppa Pig : Recycling

### Thinking+

- 46 Application “สุพพอกที่พ่อสอน”
- 49 คุณเป็นโรคกลัวตกรถ-แสบหรือเปล่า ?

### Healthy+

- 52 เรามาออกกำลังกายกันเถอะ



พิธีรำลึกถึงพระมหากษัตริย์คุณฯ รัชกาลที่ 9  
และพิธีถวายพระพรชัยมงคล รัชกาลที่ 10

นายประสงค์ พูนธเนศ อธิบดีกรมสรรพากร เป็นประธาน  
ในพิธีรำลึกถึงพระมหากษัตริย์คุณฯ พร้อมทั้งวางพวงมาลัยเพื่อ  
ถวายสักการะเบื้องหน้าพระบรมฉายาลักษณ์พระบาทสมเด็จพระ  
พระปรมินทรมหาภูมิพลอดุลยเดช รัชกาลที่ 9 ในโอกาสนี้  
อธิบดีฯ พร้อมด้วยคณะผู้บริหารระดับสูงได้ลงนามถวาย  
พระพรชัยมงคล สมเด็จพระเจ้าอยู่หัวมหาวชิราลงกรณ  
บดินทรเทพยวรางกูร รัชกาลที่ 10 โดยมีคณะผู้บริหาร ข้าราชการ  
และเจ้าหน้าที่กรมสรรพากร เข้าร่วมพิธีอย่างพร้อมเพรียง  
ณ ห้องพระอุเทน 1 กรมสรรพากร



อธิบดีฯ ให้สัมภาษณ์พิเศษ  
“รายการเดินหน้าประเทศไทย”

นายประสงค์ พูนธเนศ อธิบดีกรมสรรพากร  
ให้สัมภาษณ์พิเศษในรายการ “เดินหน้าประเทศไทย”  
เรื่อง “การคืนภาษีเงินได้บุคคลธรรมดาผ่านระบบ  
พร้อมเพย์ และการบริจาคช่วยเหลือผู้ประสบภัย  
น้ำท่วมภาคใต้ได้ลดหย่อนภาษี 1.5 เท่า” ออกอากาศ  
ทางโทรทัศน์รวมการเฉพาะกิจแห่งประเทศไทย



แถลงข่าว “ขยายเวลามาตรการภาษีเพื่อการลงทุนในประเทศไทย”

นายสมชาย แสงรัตนมณีเดช รองอธิบดีกรมสรรพากร ในฐานะ  
โฆษกกรมสรรพากร และนายกฤษฎา จินะวิจารณ์ ผู้อำนวยการ  
สำนักงานเศรษฐกิจการคลัง โฆษกกระทรวงการคลัง ร่วมแถลงข่าว  
เรื่อง ขยายเวลามาตรการภาษีเพื่อการลงทุนในประเทศไทย เป็นการ  
ยกเว้นภาษีเงินได้นิติบุคคลสำหรับรายจ่ายที่จ่ายไปเพื่อการลงทุน  
ในทรัพย์สิน โดยให้หักรายจ่ายได้ 1.5 เท่า ซึ่งภาคเอกชนจะต้อง  
มีการจัดทำโครงการลงทุน และแผนการจ่ายเงินให้กรมสรรพากร  
ทราบด้วย เพื่อเป็นการสนับสนุนให้เอกชนมาลงทุนในประเทศไทย  
มากยิ่งขึ้น ณ กระทรวงการคลัง



**พิธีบำเพ็ญกุศลสวดวาร  
น้อมเกล้าฯ ถวายเป็นพระราชกุศลแด่ รัชกาลที่ 9**

นายประสงค์ พูนธเนศ อธิบดีกรมสรรพากร เป็นประธานในพิธีบำเพ็ญกุศลสวดวาร (100 วัน) น้อมเกล้าฯ ถวายเป็นพระราชกุศลแด่พระบาทสมเด็จพระปรมินทรมหาภูมิพลอดุลยเดช ในหลวงรัชกาลที่ 9 เมื่อวันที่ 20 มกราคม 2560 เพื่อรำลึกถึงพระมหากรุณาธิคุณฯ พร้อมทั้งวางพวงมาลัยเพื่อถวายสักการะเบื้องหน้าพระบรมฉายาลักษณ์ โดยมีคณะผู้บริหาร ข้าราชการ และเจ้าหน้าที่กรมสรรพากร เข้าร่วมพิธีอย่างพร้อมเพรียง รวมทั้งในช่วงเช้า ได้มีกิจกรรมทำบุญตักบาตรพระสงฆ์ 10 รูป จากวัดชนะสงครามราชวรมหาวิหาร และกิจกรรมสวดมนต์ นั่งสมาธิ เพื่อถวายเป็นพระราชกุศลฯ ณ ห้องพระอุเทน 1 กรมสรรพากร



**งานแถลงข่าวความคืบหน้าแผนยุทธศาสตร์ National e-Payment และการเปิดให้บริการพร้อมเพย์อย่างเต็มรูปแบบ**

นายธวัช สุวรรณภักดิ์ อธิบดีกรมสรรพากร และนางสาวพัชรา พงศ์กิริติบุตร รองอธิบดีกรมสรรพากร ร่วมงานแถลงข่าวความคืบหน้าโครงการตามแผนยุทธศาสตร์ National e-Payment และการเปิดให้บริการพร้อมเพย์อย่างเต็มรูปแบบ โดยมี นายสมคิด จาตุศรีพิทักษ์ รองนายกรัฐมนตรี เป็นประธาน พร้อมด้วย นายอภิศักดิ์ ตันติวรวงศ์ รัฐมนตรีว่าการกระทรวงการคลัง นายสมชัย สัจจพงษ์ ปลัดกระทรวงการคลัง นายวิโรจน์ สันติประภพ ผู้ว่าการธนาคารแห่งประเทศไทย และนายปรีดี ดาวฉาย ประธานสมาคมธนาคารไทย ร่วมแถลงข่าว ณ ห้องประชุมวายุภักษ์ 4 กระทรวงการคลัง

**ประชุมชี้แจงการประชาสัมพันธ์กับภาษีเงินได้บุคคลธรรมดาผ่านพร้อมเพย์**

นางสาวพัชรา พงศ์กิริติบุตร รองอธิบดีกรมสรรพากร เป็นประธานการประชุมชี้แจงการตอบปัญหาการคืนภาษีเงินได้บุคคลธรรมดาผ่านระบบพร้อมเพย์ ร่วมกับสมาคมธนาคารไทย สมาคมนานาชาติ และสถาบันการเงินเฉพาะกิจของรัฐที่มีบริการพร้อมเพย์ เพื่อให้หน่วยงานที่เกี่ยวข้องได้ประชาสัมพันธ์ ให้บริการตอบปัญหาการคืนภาษีฯ ผ่านระบบพร้อมเพย์ได้อย่างถูกต้องเป็นมาตรฐานเดียวกัน ณ ห้องพระอุเทน 1 กรมสรรพากร





## เศรษฐกิจแบบแบ่งปัน (Sharing Economy)

หลายครั้งที่เรามีทรัพย์สินหรือสิ่งของที่ไม่ค่อยได้ใช้งานและมักจะวางทิ้งไว้โดยไม่ได้นำมาใช้ประโยชน์ใดๆ จึงมีหลายคนนำสิ่งของที่ตนเองไม่ได้ใช้แล้วไปขายเป็นสินค้ามือสอง แต่บางครั้งเราก็ยังอยากเก็บทรัพย์สินหรือสิ่งของเหล่านั้นไว้ ดังนั้น จึงเกิดแนวคิดในการจัดการทรัพย์สินหรือสิ่งของชิ้นใหม่เรียกว่า **เศรษฐกิจแบบแบ่งปัน (Sharing Economy)** แนวคิดนี้สะท้อนถึงความสามารถในการสร้างรายได้ที่มาจากการเล่นการบริโภคสินค้าหรือบริการที่มีมูลค่าเชิงเศรษฐกิจจากทรัพยากรที่ไม่ได้ใช้แล้วระหว่างบุคคลและกลุ่มคนผ่านดิจิทัลแพลตฟอร์มรูปแบบต่างๆ

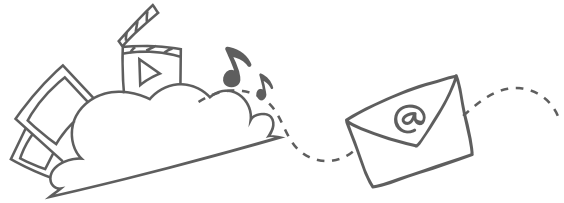

ความหมายของ Sharing Economy ไม่ได้ครอบคลุมเฉพาะการบริโภคสินค้าเท่านั้น แต่รวมถึงการแบ่งปันและการใช้ทรัพยากรร่วมกันตั้งแต่ขั้นตอนการริเริ่มสร้างสรรค์ในการผลิต การกระจายสินค้า การให้บริการใช้ทรัพย์สินแบบ Time Share โดยเฉพาะสินค้าราคาแพงและไม่ได้ใช้เป็นประจำทุกวัน เช่น บ้านพักตากอากาศ รถ เรือ กระเป๋าเดินทาง หรือที่เห็นบ่อยในกลุ่มวัยรุ่นไทย เช่น กระเป๋าแบรนด์เนม โดยไม่ต้องซื้อมาไว้ในครอบครองหลายใบ แต่เป็นการแบ่งใช้ในเวลาที่เราและอีกฝ่ายต้องการซึ่งสามารถสร้างค่าตอบแทนตามมูลค่าที่ตกลงกันได้

**เศรษฐกิจแบบแบ่งปันจะใช้เทคโนโลยีและข้อมูลดิจิทัลในการจับคู่ระหว่างผู้ใช้บริการและผู้ให้บริการ** โดยผู้ให้บริการสามารถจัดสรรช่วงเวลาเพื่อแบ่งปันสินค้าหรือบริการนั้น ๆ ขณะที่ผู้บริโภคก็สามารถเลือกและเข้าถึงสินค้าหรือการบริการดังกล่าวโดยไม่จำเป็นต้องเสียเงินซื้อมาเป็นเจ้าของ ตัวอย่างของธุรกิจซึ่งเป็นที่รู้จักในแบบ Sharing Economy ที่มีการเติบโตอย่างก้าวกระโดด ได้แก่ Airbnb และ Uber โดย Airbnb เป็นบริการที่พักในหลายรูปแบบตั้งแต่ห้องพักเดี่ยวสำหรับ 1 คืน ที่พักในปราสาทสำหรับ 1 สัปดาห์ หรือที่พักในวิลล่าสำหรับ 1 เดือน ปัจจุบันมีเครือข่ายการให้บริการที่ครอบคลุมถึง 34,000 เมือง ใน 191 ประเทศ ในขณะที่ Uber เป็นธุรกิจให้บริการรถรับจ้างสาธารณะ ซึ่งปัจจุบันมีให้บริการใน 494 เมืองทั่วโลก

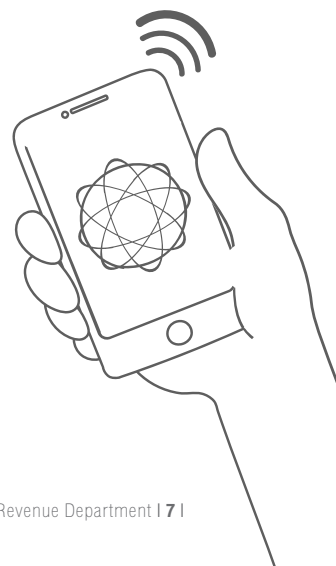



เมื่อกระแสธุรกิจเติบโตมากขนาดนี้ จึงไม่ใช่เรื่อง  
น่าแปลกใจที่ประเทศเอเชียตะวันออกเฉียงใต้จะเริ่มมี  
บริษัทเกิดใหม่จำนวนมากที่ต้องการนำแนวความคิด  
แบบ Sharing Economy นี้มาใช้ ยกตัวอย่างเช่น บริษัท  
Withlocals จากประเทศเนเธอร์แลนด์ที่กำลังเติบโต  
อยู่ทั่วโลกที่ดูผ่าน ๆ เหมือนเป็นผู้ให้บริการทัวร์ท่องเที่ยว  
แต่จริง ๆ แล้วมีความแตกต่างตรงที่เป็นตลาดเชื่อมโยง  
ให้นักท่องเที่ยวสามารถเข้ามาท่องเที่ยวในรูปแบบของ  
การร่วมกิจกรรมกับคนในพื้นที่ของประเทศนั้น ๆ ไม่ว่าจะ  
จะเป็นการทานอาหาร แหล่งท่องเที่ยว หรือพักแบบ  
โฮมสเตย์ ซึ่งมีจุดแตกต่างจากบริษัททัวร์ทั่วไปตรงที่ทาง  
ตัว Withlocals นั้นไม่ได้จัดหาจ้างพนักงานไกด์เป็น  
ของตนเอง แต่เปิดให้คนในพื้นที่แต่ละประเทศ  
นั้น ๆ เข้ามาเสนอบริการเองว่าสามารถ  
ให้บริการนักท่องเที่ยวอย่างไรบ้าง  
เช่น สอนทำอาหาร พาไปกินข้าวร้านอาหารที่รสชาติ  
เป็นแบบของคนประเทศนั้น ๆ พาวิ่งออกกำลังกาย  
ยามเช้า หรือแม้กระทั่งเรื่องอย่างการอาสาพาขับรถ  
ไปที่ต่าง ๆ ในท้องถิ่น





## เศรษฐกิจแบบแบ่งปันมีข้อดี-ข้อเสียอย่างไรบ้าง

สำหรับข้อดีที่สำคัญของแนวคิดนี้ คือ ลดค่าใช้จ่าย แทนการซื้อสินทรัพย์ หรือการเช่าสินทรัพย์จากผู้เช่า ในรูปแบบเดิม และผลักดันให้เกิดการเปลี่ยนแปลง พฤติกรรมของผู้บริโภคในการคำนึงถึงความคุ้มค่า และการจัดสรรทรัพยากรที่ดีขึ้น โดยเฉพาะในกรณีที่จะต้องตัดสินใจซื้อสินค้าที่สามารถแบ่งปันกันได้หรือสินค้าที่มีราคาสูง และยังช่วยให้ผู้บริโภคหันมาให้ความสำคัญกับคุณค่า (Value) ของสินค้าและบริการว่าคุ้มค่าต่อเวลา จำนวนเงินในกระเป๋า และสิ่งแวดล้อมรอบตัวหรือไม่ ช่วยลดการใช้ทรัพยากรที่จำกัดอย่างฟุ่มเฟือย เรียกได้ว่าเป็นการดำเนินธุรกิจที่มีส่วนช่วยในการอนุรักษ์สิ่งแวดล้อมได้อีกทางหนึ่ง

สรุปก็คือ ธุรกิจแบบ Sharing Economy ช่วยทำให้ผู้ใช้บริการประหยัดเวลา ประหยัดเงิน และช่วยให้การดำเนินชีวิตประจำวันเป็นเรื่องง่าย อีกทั้ง เทคโนโลยี ยังช่วยจับคู่ความต้องการของผู้บริโภคให้ตรงกับอุปทาน หรือทรัพยากรที่มีอยู่ในตลาดได้ง่ายและมีประสิทธิภาพมากยิ่งขึ้น

ในส่วนของข้อเสียก็คือ อาจทำให้เกิดวัฒนธรรม การบริโภคแบบชั่วคราว โดยผู้บริโภคจะเลือกซื้อสินค้าและบริการที่เน้นความสะดวกและราคามากกว่าคำนึงถึงความสัมพันธ์ระหว่างผู้บริโภคและกลุ่มธุรกิจเพราะส่วนใหญ่จะใช้บริการสินค้าหรือบริการนั้น ๆ เพียงครั้งเดียว นอกจากนี้ การประเมินต้นทุนเพื่อตีมูลค่ากิจกรรมเชิงเศรษฐกิจของ Sharing Economy นั้นทำได้ยาก จึงมีผลทำให้การคำนวณตัวชี้วัดต่าง ๆ เช่น GDP คลาดเคลื่อนจากความเป็นจริง และอาจไม่สามารถสะท้อนมูลค่าที่แท้จริงของกิจกรรมเชิงเศรษฐกิจของประเทศได้อย่างถูกต้อง โดยผลการสำรวจจาก Boston Fed ในเดือนธันวาคม 2013 พบว่าสัดส่วนค่าใช้จ่ายที่ผู้ใช้บริการชำระให้กับผู้ให้บริการอย่าง Uber และ Airbnb ไม่ได้นำมา นับรวมในการคำนวณ GDP ดังนั้น ทำให้รายได้รวมจากการทำงานนอกระบบเพิ่มขึ้น หรือคิดเป็น 4.4% ของรายได้จากการทำงานในระบบ



สำหรับประเทศไทยในช่วงระยะเวลาที่ผ่านมา ธุรกิจแบบ Sharing Economy เติบโตอย่างมีนัยสำคัญไม่แพ้ประเทศอื่น เห็นได้จากการที่คนไทยเข้าไปแชร์ที่พักหรือใช้บริการที่พักผ่านแอปพลิเคชันมากขึ้น หรือแม้แต่การใช้บริการแท็กซี่ผ่านแอปพลิเคชันก็มีมากขึ้น ซึ่งปัจจุบันมีผู้ประกอบการให้เลือกอยู่หลายรายด้วยกัน เช่น Grab Taxi หรือ Uber ส่งผลให้เกิดการแข่งขันที่เข้มข้นขึ้นในวงการแท็กซี่ไทย ทั้งนี้ คาดการณ์ว่าการที่ประเทศไทยกำลังปรับเข้าสู่ยุคเศรษฐกิจดิจิทัลตามนโยบายของภาครัฐจะกระตุ้นให้ภาคธุรกิจต้องปรับตัวเพื่อรองรับการเปลี่ยนแปลงที่กำลังเกิดขึ้นในหลายด้าน ไม่ว่าจะเป็นระบบโครงสร้างพื้นฐานไอที รวมถึงกลยุทธ์การตลาด หรือโมเดลธุรกิจรูปแบบใหม่ ๆ ที่จะเกิดขึ้น ซึ่งเชื่อว่าการในอนาคตอันใกล้ เราจะเห็นธุรกิจไทยเป็นแบบ Sharing Economy มากยิ่งขึ้น โดยภาคส่วนต่าง ๆ จะเชื่อมเข้าหากัน และภาคธุรกิจจะแบ่งปันหรือใช้ทรัพยากรร่วมกันเพิ่มมากขึ้น

ประเด็นหนึ่งที่ผู้ให้บริการต้องให้ความสำคัญก็คือเรื่องความไว้วางใจ (Trust) ถือเป็นหัวใจสำคัญของธุรกิจนี้ เพราะธุรกิจนี้เน้นการแชร์ หรือแบ่งปันทรัพยากรผ่านอินเทอร์เน็ต ใช้สินค้าและบริการกับคนแปลกหน้า ไม่ว่าจะผู้ที่นำรถมาให้บริการรับส่ง หรือผู้ที่เปิดบ้านให้เช่า รวมไปถึงผู้ที่เข้ามาใช้บริการเอง ดังนั้น ธุรกิจลักษณะนี้จะเกิดขึ้นไม่ได้ หากผู้ประกอบการไม่สามารถหามาตรการสร้างความไว้วางใจต่อการให้บริการ เพื่อให้ลูกค้ามั่นใจได้ว่าจะไม่โดนโกง หรือถูกทำร้ายจากมิจฉาชีพที่แอบแฝงมา ผู้ให้บริการต้องมีมาตรการรักษาความปลอดภัยในการให้บริการ รวมไปถึงมีเครื่องมือในการตรวจสอบประวัติของพนักงาน รวมทั้งนำข้อมูลที่ได้จากประสบการณ์การใช้งานจริงของลูกค้าที่มาเขียนรีวิวหรือแสดงความคิดเห็นไว้บนสังคมออนไลน์หรือบนแอปพลิเคชันมาประมวลผลเพื่อปรับปรุงความน่าเชื่อถือ ซึ่งจะสะท้อนกลับมาถึงชื่อเสียงของผู้ให้บริการรายนั้น ๆ ซึ่งผลจากการสำรวจพบว่า 69% ของผู้ใช้บริการกล่าวว่า จะเชื่อถือบริษัทที่ให้บริการธุรกิจแบบ Sharing Economy ก็ต่อเมื่อมีบุคคลที่ตนเชื่อถือมาแนะนำเท่านั้น





## การพัฒนากฎระเบียบและกฎเกณฑ์ทั่วโลก

ด้วยเทคโนโลยีที่มีการเปลี่ยนแปลงและพัฒนาอย่างต่อเนื่อง ประกอบกับจำนวนของผู้มีส่วนได้เสียในตลาดที่เพิ่มขึ้น จึงทำให้ในหลายประเทศตั้งกฎระเบียบต่าง ๆ ขึ้นมาเพื่อรับมือกับผลกระทบจากการดำเนินธุรกิจแบบ Sharing Economy ทั้งนี้ เนื่องจากในอดีตโครงสร้างของกฎหมายและกฎระเบียบถูกสร้างขึ้นภายใต้ความคิดของการครอบครองสินทรัพย์ ดังนั้น กฎหมายและกฎระเบียบที่ใช้อยู่ในปัจจุบันจึงมีความล้าสมัย โดยจะเห็นได้จากการที่ผู้ให้บริการธุรกิจประเภทนี้มักจะเป็นผู้ตั้งกฎเกณฑ์ให้กับตัวเอง ซึ่งแตกต่างจากการดำเนินธุรกิจในรูปแบบดั้งเดิม ทำให้รัฐบาลในประเทศต่าง ๆ ได้เริ่มกำหนดกฎระเบียบสำหรับกำกับดูแลธุรกิจแบบ Sharing Economy เช่น ในเดือนมิถุนายน 2016 นายกรัฐมนตรีของนิวยอร์ก ปารีส และเมืองอื่น ๆ รวมทั้งสิ้น 9 แห่ง ได้ตกลงร่วมกันเพื่อร่างข้อกำหนดและจัดตั้งกฎเกณฑ์ที่ชัดเจนสำหรับแอปพลิเคชันสำหรับการเช่าบ้านและการว่าจ้างรถยนต์

นอกจากเรื่องกฎเกณฑ์ในการประกอบธุรกิจแล้ว หน่วยงานที่กำกับดูแลจากทั่วโลกยังเตรียมแก้ปัญหา ในประเด็นด้านภาษีอีกด้วย ยกตัวอย่างในปี 2015 รัฐบาลฝรั่งเศสได้บังคับให้ Airbnb เริ่มคิดภาษีท่องเที่ยวกับห้องพักในปารีส ซึ่งเป็นตลาดที่ใหญ่ที่สุดของบริษัท และต่อมาได้ขยายขอบเขตการใช้มาตรการเดียวกันนี้ ในอีก 18 เมืองทั่วประเทศ ตั้งแต่เดือนสิงหาคม 2016 เป็นต้นมา

ในขณะที่ต่างประเทศได้มีการวางกฎเกณฑ์ใหม่ เพื่อรองรับธุรกิจแบบ Sharing Economy แล้ว ประเทศไทยก็ได้เริ่มมีการปรับแก้กฎระเบียบ ข้อบังคับต่าง ๆ เพื่อรองรับการเปลี่ยนแปลงเช่นกันแต่ส่วนใหญ่ยังคงใช้กฎหมายเดิม เนื่องจากการแก้ไขกฎระเบียบต่าง ๆ มักต้องใช้ระยะเวลาอันยาวนาน อาจทำให้ธุรกิจไทยขาดประสิทธิภาพในการดำเนินธุรกิจ จากการต้องเผชิญกับปัญหาและอุปสรรคจากข้อบังคับของกรอบกฎหมายที่ล้าสมัย ดังนั้น การปรับปรุงแก้ไขกฎระเบียบและกฎหมายที่เกี่ยวข้องให้มีความครอบคลุมและสอดคล้อง จึงเป็นสิ่งที่จำเป็นที่จะต้องพัฒนาให้ทันกระแสความเปลี่ยนแปลงของธุรกิจในระยะยาว

เรียบเรียงข้อมูลจาก : 1. คอลัมน์ "เทรนด์การเงิน" โดย กันทิมา วงศ์สถาปัตย์ นิตยสารการเงินการธนาคาร ฉบับเดือนตุลาคม 2559 หน้า 221-222  
2. <http://www.pwc.com/th/en/press-room/press-release/2015/new-release-29-05-2015-th.html>  
3. คอลัมน์ "STARTUP MARKUP" ตีพิมพ์ครั้งแรกในนิตยสาร S+M Magazine ฉบับสิงหาคม พ.ศ. 2557 <http://ertad.com/startup-markup/sharing-economy>  
4. บทความโดย ดร.กรรดี เสียวไพโรจน์ นสสารผู้จัดการ C asean <http://eureka.bangkokbiznews.com/detail/633540>



# สิทธิลดหย่อนทางภาษี มืออะไรบ้าง



อีกไม่กี่วันก็จะหมดเวลาของเทศกาลยื่นแบบ ภ.ง.ด.90 และ ภ.ง.ด.91 ซึ่งจะสิ้นสุดภายในวันที่ 31 มีนาคม 2560 กันแล้ว แต่สำหรับการยื่นแบบทางอินเทอร์เน็ต ท่านยังสามารถยืดเวลาในการยื่นแบบออกไปได้ถึงวันที่ 10 เมษายน 2560 และในช่วงนี้อาจมีหลายท่านคงวุ่นอยู่กับการเตรียมหลักฐานประกอบการลดหย่อนภาษี เพื่อใช้สิทธิที่พึงมีพึงได้กันอย่างเต็มที่วารสารสรรพากรฉบับนี้ จึงรวบรวมรายการค่าลดหย่อนภาษีเงินได้บุคคลธรรมดา ปีภาษี 2559 ที่ผู้มีเงินได้สามารถใช้สิทธิหักลดหย่อนภาษีได้ ดังนี้



### 1. ส่วนตัว

ได้ 30,000 บาท

### 2. คู่สมรส

ที่ไม่มีเงินได้หรือกรณีมีเงินได้แต่รวมคำนวณภาษีได้ 30,000 บาท

### 3. บุตร

ที่เกิดก่อนหรือในปี 2522 หรือที่ได้รับเป็นบุตรบุญธรรมก่อนปี 2522 หักได้ทุกคน ถ้าเกิดหลังปี 2522 หรือรับเป็นบุตรบุญธรรมในหรือหลังปี 2522 หักรวมกันได้ไม่เกิน 3 คน คนละ 15,000 บาท และหักค่าการศึกษาบุตรที่ศึกษาภายในประเทศอีกคนละ 2,000 บาท

### 4. ค่าอุปการะเลี้ยงดูบิดามารดา

ของผู้มีเงินได้ หักลดหย่อนได้คนละ 30,000 บาท และหักได้สำหรับบิดามารดาของคู่สมรสที่ไม่มีเงินได้อีกคนละ 30,000 บาท

### 5. ค่าอุปการะเลี้ยงดูคนพิการหรือคนทุพพลภาพ

หักลดหย่อนได้คนละ 60,000 บาท โดยคนพิการหรือคนทุพพลภาพนั้น ต้องไม่มีรายได้เกิน 30,000 บาท ในปีที่ยื่นขอหักลดหย่อน

### 6. ค่าเบี้ยประกันสุขภาพบิดามารดา

ของผู้มีเงินได้และคู่สมรส หักลดหย่อนได้ตามที่จ่ายจริง แต่ไม่เกิน 15,000 บาท และบิดามารดาผู้มีเงินได้และคู่สมรส ต้องไม่มีรายได้เกิน 30,000 บาท ในปีที่ยื่นขอหักลดหย่อน

### 7. ค่าเบี้ยประกันชีวิต

7.1) ค่าเบี้ยประกันชีวิต ผู้มีเงินได้หักลดหย่อนและยกเว้นได้ตามที่จ่ายจริง แต่ไม่เกิน 100,000 บาท และของคู่สมรสที่ไม่มีเงินได้หักลดหย่อนได้ตามที่จ่ายจริง แต่ไม่เกิน 10,000 บาท

7.2) เงินฝากประเภทสงเคราะห์ชีวิต มีกำหนดเวลาตั้งแต่ 10 ปีขึ้นไป กับธนาคารออมสิน และธนาคารเพื่อการเกษตรและสหกรณ์การเกษตร โดยนำเงินฝากประเภทสงเคราะห์ชีวิตไปหักลดหย่อนได้ตามที่จ่ายจริง เมื่อรวมกับค่าเบี้ยประกันชีวิตแล้ว ไม่เกิน 100,000 บาท

7.3) ค่าเบี้ยประกันชีวิตแบบบำนาญ ผู้มีเงินได้หักลดหย่อนได้ในอัตราร้อยละ 15 ของเงินได้ที่ต้องเสียภาษีในแต่ละปี แต่ไม่เกิน 200,000 บาท



## 8. เงินสะสมที่จ่ายเข้ากองทุนสำรองเลี้ยงชีพ

หักลดหย่อนได้ตามที่จ่ายจริง แต่ไม่เกิน 10,000 บาท (ส่วนที่เกิน 10,000 บาท แต่ไม่เกิน 490,000 บาท ซึ่งไม่เกินร้อยละ 15 ของค่าจ้างให้หักจากเงินได้)

## 9. เงินสะสมที่จ่ายเข้ากองทุนบำเหน็จบำนาญข้าราชการ หรือกองทุนสงเคราะห์ครูโรงเรียนเอกชน

สมาชิกที่จ่ายเงินสมทบเข้ากองทุน หักลดหย่อนได้ตามที่จ่ายจริง แต่ไม่เกิน 500,000 บาท (ให้นำไปหักจากเงินได้)

## 10. ค่าซื้อหน่วยลงทุน

ในกองทุนรวมเพื่อการเลี้ยงชีพ (RMF) หักลดหย่อนได้ตามที่จ่ายจริง แต่ไม่เกินร้อยละ 15 ของเงินได้ที่ต้องเสียภาษีในแต่ละปี (รวมกับกองทุนสำรองเลี้ยงชีพ + กองทุนบำเหน็จบำนาญข้าราชการ + กองทุนสงเคราะห์ครูโรงเรียนเอกชน + กองทุนการออมแห่งชาติ แล้วต้องไม่เกิน 500,000 บาท)

## 11. ค่าซื้อหน่วยลงทุน

ในกองทุนรวมหุ้นระยะยาว (LTF) ตามที่จ่ายจริง ไม่เกินร้อยละ 15 ของเงินได้ที่ต้องเสียภาษีในแต่ละปี แต่ไม่เกิน 500,000 บาท ผู้มีเงินได้ต้องถือหน่วยลงทุนในกองทุนรวมหุ้นระยะยาว ไม่น้อยกว่า 7 ปีปฏิทิน สำหรับการซื้อหน่วยลงทุนตั้งแต่วันที่ 1 มกราคม 2559 ถึงวันที่ 31 ธันวาคม 2562

## 12. เงินสะสมที่จ่ายเข้ากองทุนการออมแห่งชาติ

หักลดหย่อนได้ตามที่จ่ายจริง แต่ไม่เกิน 500,000 บาท (รวมกับกองทุนสำรองเลี้ยงชีพ + กองทุนบำเหน็จบำนาญข้าราชการ + กองทุนสงเคราะห์ครูโรงเรียนเอกชน + กองทุนรวมเพื่อการเลี้ยงชีพ แล้วต้องไม่เกิน 500,000 บาท)

## 13. ค่าดอกเบี้ยเงินกู้ยืมเพื่อที่อยู่อาศัย

หักลดหย่อนได้ตามที่จ่ายจริง แต่รวมกันไม่เกิน 100,000 บาท

## 14. เงินได้ที่จ่ายไปเพื่อซื้อสังหาริมทรัพย์

ที่เป็นอาคารพร้อมที่ดิน หรือห้องชุดในอาคารชุด ต้องมีมูลค่าไม่เกิน 3 ล้านบาท เพื่อใช้เป็นที่อยู่อาศัยของตนเอง โดยมีการจดทะเบียนโอนกรรมสิทธิ์ในอสังหาริมทรัพย์นั้นให้แล้วเสร็จ ในระหว่างวันที่ 13 ตุลาคม 2558 ถึงวันที่ 31 ธันวาคม 2559 ให้หักลดหย่อนได้ไม่เกินร้อยละ 20 ของมูลค่าอสังหาริมทรัพย์ โดยหักลดหย่อนได้ตั้งแต่ปีที่มีการจดทะเบียนโอนกรรมสิทธิ์ในอสังหาริมทรัพย์ ต่อเนื่องกัน 5 ปี ปีละเท่า ๆ กัน

## 15. เงินสมทบกองทุนประกันสังคม

ได้ตามที่จ่ายจริง (แต่ไม่เกินอัตราร้อยละตามที่กฎหมายประกันสังคมกำหนด)

## 16. ค่าเดินทางท่องเที่ยวภายในประเทศ

สำหรับค่าบริการหรือค่าที่พักที่ได้จ่ายไปและไปใช้บริการ ตั้งแต่วันที่ 1 มกราคม 2559 ถึงวันที่ 31 ธันวาคม 2559 ตามที่จ่ายจริง แต่ไม่เกิน **15,000** บาท และค่าบริการหรือค่าที่พักที่ได้จ่ายไปและไปใช้บริการ เพื่อการท่องเที่ยวภายในประเทศ ตั้งแต่วันที่ 1 ธันวาคม 2559 ถึงวันที่ 31 ธันวาคม 2559 ตามที่จ่ายจริง แต่ไม่เกินอีก **15,000** บาท เมื่อรวมกันทั้งหมดแล้ว ต้องไม่เกิน **30,000** บาท

## 17. ค่าอาหารและเครื่องดื่มในร้านอาหาร

(ไม่รวมสุรา เบียร์ ไวน์) ในช่วงเทศกาลสงกรานต์ รวมถึงค่าที่พักโรงแรม ในระหว่างวันที่ 9 เมษายน 2559 ถึงวันที่ 17 เมษายน 2559 ตามจำนวนที่จ่ายจริง แต่ไม่เกิน **15,000** บาท โดยต้องมีหลักฐานเป็นใบกำกับภาษีเต็มรูปแบบ

## 18. ค่าซื้อสินค้า OTOP

ในระหว่างวันที่ 1 สิงหาคม 2559 ถึงวันที่ 31 สิงหาคม 2559 ตามจำนวนที่จ่ายจริง แต่รวมกันไม่เกิน 15,000 บาท โดยต้องเป็นการซื้อสินค้า OTOP จากผู้ประกอบการจดทะเบียนภาษีมูลค่าเพิ่มที่เสียภาษีในอัตราร้อยละ 7 เท่านั้น และได้รับใบกำกับภาษีเต็มรูปแบบต้องระบุรายการว่า “เป็นสินค้า OTOP”

## 19. ค่าซื้อสินค้าหรือบริการ

ในระหว่างวันที่ 14 ธันวาคม 2559 ถึงวันที่ 31 ธันวาคม 2559 ตามจำนวนที่จ่ายจริง แต่รวมกันไม่เกิน 15,000 บาท โดยต้องซื้อสินค้าหรือรับบริการ และชำระราคาค่าสินค้าหรือค่าบริการ โดยได้รับใบกำกับภาษีเต็มรูปแบบ ในระหว่างวันที่ 14 ธันวาคม 2559 ถึงวันที่ 31 ธันวาคม 2559 เท่านั้น

## 20. เงินบริจาค

หักลดหย่อนเงินบริจาคได้ไม่เกินร้อยละ 10 ของเงินได้หลังหักค่าใช้จ่ายและค่าลดหย่อน สามารถหักลดหย่อนได้เฉพาะที่บริจาคเป็นเงินเท่านั้น

สิทธิการหักลดหย่อนภาษีของผู้มีเงินได้ สามารถเลือกใช้ได้มากถึง 20 รายการ ท่านสามารถเลือกได้ตามหลักเกณฑ์ เงื่อนไขที่กำหนด หากมีข้อสงสัยสามารถสอบถามรายละเอียดได้ที่ ศูนย์สารสนเทศสรรพากร (RD Intelligence Center) โทร. 1161

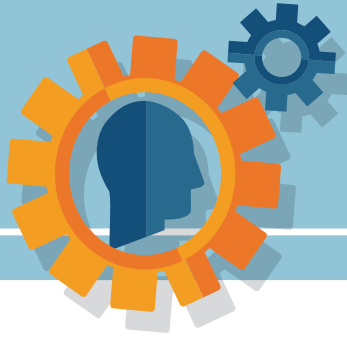

# สะดวก รวดเร็ว ปลอดภัย ข้อมูลไม่รั่วไหล มั่นใจ PromptPay

ปี 2016 ที่ผ่านมามีรัฐบาลได้เปิดตัวนโยบายปฏิรูปเศรษฐกิจภาคการเงินของประเทศ เพื่อก้าวสู่ความเป็น Digital Economy การขับเคลื่อนแผนยุทธศาสตร์ National e-Payment จึงนับเป็นงานที่กระทรวงการคลัง ธนาคารแห่งประเทศไทย และสมาคมธนาคารไทย ให้ความสำคัญมาก และเมื่อวันที่ 27 มกราคม 2560 ก็ได้มีการร่วมกันเปิดบริการ PromptPay (พร้อมเพย์) อย่างเป็นทางการ เพื่อเป็นทางเลือกใหม่ในการให้บริการรับเงินและโอนเงิน โดยใช้หมายเลขโทรศัพท์มือถือหรือเลขประจำตัวประชาชนแทนเลขที่บัญชีเงินฝากธนาคารแบบเดิม ซึ่งนับเป็นการทำธุรกรรมระหว่างบุคคล (Person to Person) ที่เพิ่มเติมความสะดวก รวดเร็ว กับการรับเงินและโอนเงินให้กับประชาชนมากขึ้น ซึ่งนับเป็นก้าวสำคัญสู่การขับเคลื่อนแผนยุทธศาสตร์ระบบการชำระเงินแบบอิเล็กทรอนิกส์แห่งชาติ หรือ National e-Payment เพื่อวางรากฐานสู่การพัฒนาเศรษฐกิจดิจิทัลของประเทศไทย

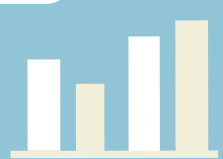
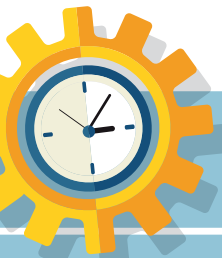



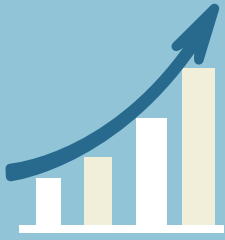

# PromptPay



เรื่องนี้จะถือเป็นความเคลื่อนไหวครั้งสำคัญและเป็นโครงการระดับชาติทางด้านนวัตกรรมทางการเงิน เพื่อให้เกิดระบบการชำระเงินทางอิเล็กทรอนิกส์ที่มีมาตรฐานที่จะนำไปสู่การที่ประเทศไทยจะก้าวสู่ยุคไทยแลนด์ 4.0 ซึ่งภาครัฐนับเป็นหน่วยงานที่มีบทบาทสำคัญในการสนับสนุนทุกภาคส่วน การเปิดให้บริการ PromptPay ในวันนี้ จะเป็นพื้นฐานสำคัญที่จะช่วยเพิ่มศักยภาพด้านการเงินของประเทศ เพิ่มความสะดวกให้กับประชาชน ลดอุปสรรคในการทำธุรกิจ **ส่งเสริมธุรกิจ SMEs และ e-Commerce** ซึ่งจะนำไปสู่การ **เพิ่มความสามารถในการแข่งขันของประเทศไทยในที่สุดอีกด้วย**

สำหรับกรมสรรพากรในฐานะหน่วยงานภาครัฐกับในส่วนที่เกี่ยวข้องกับระบบโอนเงินและรับเงินแบบ PromptPay นั้น ขณะนี้กรมสรรพากรได้เปิดบริการทางเลือกใหม่สำหรับผู้ที่มีหน้าที่ต้องยื่นแบบแสดงรายการภาษีเงินได้บุคคลธรรมดาและเลือกยื่นแบบแสดงรายการภาษีทางอินเทอร์เน็ต [www.rd.go.th](http://www.rd.go.th) หรือยื่นทาง Rd Smart Tax Application ทางโทรศัพท์มือถือ รวมทั้งมีภาษีที่ชำระไว้เกินและประสงค์จะขอคืนภาษี โดยท่านสามารถเลือกให้กรมสรรพากรคืนเงินภาษีที่ท่านชำระไว้เกินนั้นผ่านทางระบบ PromptPay นี้ได้ ซึ่งถือเป็นบริการใหม่อีกหนึ่งทางเลือกเพิ่มเติมจากเดิมที่จะได้รับคืนเงินภาษีที่ชำระไว้เกินด้วยเช็คธนาคารกรุงไทยเพียงอย่างเดียวเท่านั้น

โดยในส่วนของการใช้บริการรับเงินภาษีคืนทางระบบ PromptPay นี้ ก็ไม่ได้ยุ่งยากแต่อย่างใด เพราะเพียงแต่ท่านลงทะเบียนกับธนาคารที่มีบัญชีเงินฝากด้วยเลขประจำตัวประชาชน ที่ในปัจจุบันนี้มีหลายธนาคารที่เปิดให้บริการเพื่อให้ท่านสามารถเลือกใช้ได้ตามความสะดวก จึงนับเป็นบริการทางเลือกใหม่ที่มาเพิ่มความสะดวกรวดเร็วในการรับเงินภาษีคืน ที่นับว่ามีความปลอดภัยและมั่นใจได้ว่าข้อมูลส่วนตัวของเราจะไม่มีใครล่วงรู้และไม่รั่วไหลออกไปได้ เพราะมีมาตรฐานความปลอดภัยสูงระดับสากล นอกจากนี้ ยังมีระบบควบคุมติดตามตรวจสอบและป้องกันการทุจริตที่มั่นใจได้อีกด้วย

สำหรับรายละเอียดเพิ่มเติมสามารถติดตามได้ผ่านช่องทางอินเทอร์เน็ต เว็บไซต์ของธนาคารหลักที่ท่านต้องการผูกบัญชีด้วย เพียงพิมพ์ค้นหาว่า “พร้อมเพย์”





## การปรับปรุงบัญชี เพื่อแก้ไขข้อผิดพลาด (ตอนที่ 2)

วารสารสรรพากรฉบับนี้จะนำเสนอเนื้อหาการปรับปรุงบัญชีในหัวข้อต่อจากตอนที่ 1 ได้แก่ ค่าใช้จ่ายจ่ายล่วงหน้า ค่าเสื่อมราคา ค่าตัดจำหน่าย และค่าสูญสิ้น ตลอดจนตัวอย่างการบันทึกบัญชีเพื่อให้ท่านผู้อ่านได้เข้าใจมากยิ่งขึ้น รายละเอียดมีดังนี้

## 4. ค่าใช้จ่ายจ่ายล่วงหน้า

ค่าใช้จ่ายจ่ายล่วงหน้า หมายถึง ค่าใช้จ่ายที่กิจการจ่ายเงินล่วงหน้าไปแล้ว แต่ยังไม่ได้รับการหรือรับบริการยังไม่ครบตามจำนวนเงินที่จ่ายไป ดังนั้น ค่าใช้จ่ายที่เกิดขึ้นจึงเป็นค่าใช้จ่ายในงวดบัญชีนี้ ส่วนหนึ่ง และเหลืออีกส่วนหนึ่งเป็นค่าใช้จ่ายในงวดบัญชีถัดไป จึงถือเป็นสินทรัพย์หมุนเวียน การบันทึกจำนวนเงินที่จ่ายไปสามารถบันทึกได้ 2 วิธี คือ

>> (1) กิจการบันทึกเป็นค่าใช้จ่ายจ่ายล่วงหน้าทั้งจำนวนเป็นสินทรัพย์ในวันที่จ่ายเงิน

เดบิต ค่าใช้จ่ายจ่ายล่วงหน้า xxx → รายการสินทรัพย์ในงบดุล

เครดิต เงินสด xxx

ณ วันสิ้นงวดซึ่งได้ใช้บริการไปแล้วบางส่วนก็จะลงบันทึกล้างค่าใช้จ่ายจ่ายล่วงหน้าในส่วนที่ได้ใช้บริการแล้วออก โดยจะบันทึกรับรู้เป็นค่าใช้จ่ายแทน

เดบิต ค่าใช้จ่าย xxx → รายการค่าใช้จ่ายในงบกำไรขาดทุน

เครดิต ค่าใช้จ่ายจ่ายล่วงหน้า xxx

**ตัวอย่าง** บริษัทจ่ายค่าเบี้ยประกันภัย 12,000 บาท กรมธรรม์อายุ 1 ปี โดยจ่ายในวันที่ 1 พฤศจิกายน 2559

เดบิต ค่าเบี้ยประกันภัยจ่ายล่วงหน้า 12,000

เครดิต เงินสด 12,000

ณ วันที่ 31 ธันวาคม 2559 บริษัทต้องปรับปรุงเป็นค่าใช้จ่ายในงวดบัญชี สำหรับวันที่ 1 พฤศจิกายน 2559-31 ธันวาคม 2559 รวม 2 เดือน เป็นเงิน 2,000 บาท

เดบิต ค่าเบี้ยประกันภัยจ่าย 2,000

เครดิต ค่าเบี้ยประกันภัยจ่ายล่วงหน้า 2,000



>> (2) กิจการบันทึกเป็นค่าใช้จ่ายทั้งจำนวนเป็นรายการในงบกำไรขาดทุน

เดบิต ค่าใช้จ่าย

xxx → รายการค่าใช้จ่ายในงบกำไรขาดทุน

เครดิต เงินสด

xxx

ณ วันสิ้นงวดซึ่งได้ใช้บริการไปแล้วบางส่วนแต่ยังได้รับบริการไม่ครบทั้งจำนวน ดังนั้นหากบันทึกรายการทั้งหมดเป็นค่าใช้จ่ายจะทำให้การรับรู้ค่าใช้จ่ายสูงเกินไป จึงต้องทำการปรับปรุงรับรู้ค่าใช้จ่ายให้แสดงค่าใช้จ่ายที่เกิดขึ้นสำหรับงวดบัญชีนี้เท่านั้น แล้วนำส่วนที่ยังไม่ได้รับบริการไปแสดงเป็นรายการค่าใช้จ่ายจ่ายล่วงหน้า

เดบิต ค่าใช้จ่ายจ่ายล่วงหน้า

xxx → รายการสินทรัพย์ในงบดุล

เครดิต ค่าใช้จ่าย

xxx

**ตัวอย่าง** บริษัทจ่ายค่าเบี้ยประกันภัย 12,000 บาท กรมธรรม์อายุ 1 ปี โดยจ่ายในวันที่ 1 พฤศจิกายน 2559

เดบิต ค่าเบี้ยประกันภัยจ่าย

12,000

เครดิต เงินสด

12,000

ณ วันที่ 31 ธันวาคม 2559 บริษัทต้องปรับปรุงเป็นค่าเบี้ยประกันจ่ายล่วงหน้า สำหรับวันที่ 1 มกราคม 2560-31 ตุลาคม 2560 รวม 10 เดือน เป็นเงิน 10,000 บาท

เดบิต ค่าเบี้ยประกันภัยจ่ายล่วงหน้า

10,000

เครดิต ค่าเบี้ยประกันภัยจ่าย

10,000

## 5. ค่าเสื่อมราคา

ค่าเสื่อมราคา หมายถึง การปันส่วนต้นทุนของสินทรัพย์ถาวรที่มีการเสื่อมสภาพ โดยตัดจำหน่ายเป็นค่าใช้จ่ายในงวดบัญชีที่ได้ใช้ประโยชน์จากสินทรัพย์ ได้แก่ อาคาร อุปกรณ์ เครื่องจักร แต่ยกเว้นที่ดิน (เพราะที่ดินให้ประโยชน์แก่กิจการและไม่อาจกำหนดอายุการใช้งานของที่ดินได้) เนื่องจากสินทรัพย์ประเภทนี้ใช้ประโยชน์ได้หลายงวดบัญชี จึงต้องปันส่วนต้นทุนสินทรัพย์ถาวรที่มีการเสื่อมสภาพเป็นค่าใช้จ่ายตลอดอายุการใช้งาน ในการคำนวณค่าเสื่อมราคาจะบันทึกเป็นค่าใช้จ่ายในงบกำไรขาดทุน และจะบันทึกคู่กับรายการค่าเสื่อมราคาสะสม ซึ่งเป็นบัญชีที่สะสมยอดค่าเสื่อมราคาตั้งแต่เริ่มใช้งานจนถึงปัจจุบันในวันที่จัดทำงบการเงิน จึงจัดว่าบัญชีค่าเสื่อมราคาสะสมเป็นบัญชีตรงกันข้ามกับบัญชีสินทรัพย์



ในการคำนวณค่าเสื่อมราคามีหลายวิธี เช่น วิธีเส้นตรง วิธีอัตราลดลง วิธีปริมาณกิจกรรม เป็นต้น จะใช้วิธีใดก็ให้ใช้วิธีนั้นตลอด ซึ่งแต่ละวิธีจะทำให้ค่าเสื่อมราคาแสดงยอดไม่เท่ากัน แต่วิธีที่นิยมมากที่สุดคือวิธีเส้นตรง ซึ่งการคำนวณโดยวิธีนี้จะทำให้ค่าเสื่อมราคาเท่ากันทุกปี

### การคำนวณค่าเสื่อมราคาวิธีเส้นตรง

ค่าเสื่อมราคา = (ราคาสินทรัพย์-ราคาซาก) × อัตราค่าเสื่อมราคา หรือ

ค่าเสื่อมราคา = (ราคาสินทรัพย์-ราคาซาก) ÷ อายุการใช้งาน

เดบิต ค่าเสื่อมราคา xxx → รายการค่าใช้จ่ายในงบกำไรขาดทุน

เครดิต ค่าเสื่อมราคาสะสม xxx → รายการปรับมูลค่าสินทรัพย์ในงบดุล

**ตัวอย่าง** บริษัทซื้อรถยนต์ราคา 260,000 บาท เมื่อวันที่ 1 มกราคม 2559 อายุการใช้งาน 5 ปี ราคาซาก 20,000 บาท

เดบิต ค่าเสื่อมราคา-รถยนต์	48,000
เครดิต ค่าเสื่อมราคาสะสม-รถยนต์	48,000

ณ วันที่ 31 ธันวาคม 2559 บริษัทต้องคำนวณค่าเสื่อมราคา โดยปันส่วนตามระยะเวลาที่ใช้งานไปเป็นค่าใช้จ่ายสำหรับงวดนี้ และบันทึกปรับลดมูลค่าสินทรัพย์ด้วยค่าเสื่อมราคาสะสม เพื่อคำนวณหามูลค่าทางบัญชีของสินทรัพย์นั้นต่อไป

## 6. ค่าตัดจำหน่าย

ค่าตัดจำหน่าย หมายถึง การปันส่วนราคาทุนของสินทรัพย์ถาวรที่ไม่มีตัวตน โดยตัดจำหน่ายเป็นค่าใช้จ่ายประจำงวดบัญชีที่ได้ใช้ประโยชน์จากสินทรัพย์ เช่น ลิขสิทธิ์ เครื่องหมายการค้า สิทธิบัตร เป็นต้น โดยอาศัยอายุของกฎหมายของสินทรัพย์ที่ไม่มีตัวตนหรือประมาณอายุการใช้งาน บันทึกการตัดจำหน่ายในวันสิ้นงวดดังนี้

เดบิต ค่าตัดจำหน่าย xxx → รายการค่าใช้จ่ายในงบกำไรขาดทุน

เครดิต ค่าตัดจำหน่ายสะสม xxx → รายการปรับมูลค่าสินทรัพย์ในงบดุล

**ตัวอย่าง** บริษัทจ่ายเงินซื้อสิทธิบัตรมูลค่า 300,000 บาท ในวันที่ 1 มกราคม 2559 โดยกำหนดใช้การตัดจำหน่ายด้วยวิธีเส้นตรงเป็นเวลา 10 ปี

เดบิต สิทธิบัตร	300,000
เครดิต เงินสด	300,000
เดบิต ค่าตัดจำหน่าย-สิทธิบัตร	30,000
เครดิต ค่าตัดจำหน่ายสะสม-สิทธิบัตร	30,000

ณ วันที่ 31 ธันวาคม 2559 บริษัทต้องคำนวณค่าตัดจำหน่าย โดยปันส่วนตามอายุของสิทธิบัตรเพื่อเป็นค่าใช้จ่ายสำหรับงวดนี้ และบันทึกปรับลดมูลค่าสินทรัพย์ด้วยค่าตัดจำหน่ายสะสม เพื่อคำนวณหามูลค่าทางบัญชีของสินทรัพย์นั้นต่อไป

## 7. ค่าสุญญัต

ค่าสุญญัต หมายถึง การบันทึกบัญชีปรับปรุงในวันสิ้นงวดเพื่อบันทึกเป็นค่าใช้จ่าย และนำค่าสุญญัตสะสมมาบันทึกลดมูลค่าของสินทรัพย์ไม่หมุนเวียนประเภททรัพยากรธรรมชาติ เช่น เหมืองแร่ ถ่านหิน เป็นต้น โดยทรัพยากรธรรมชาตินั้นไม่มีการเสื่อมสภาพเหมือนสินทรัพย์ไม่มีตัวตน แต่จะลดปริมาณลงในแต่ละปีเมื่อนำมาผลิต การบันทึกค่าสุญญัตจะคำนวณโดยวิธีตามจำนวนผลผลิต กล่าวคือ ถ้าปีไหนมีการผลิตมากก็ต้องบันทึกค่าสุญญัตมากโดยบันทึกรายการดังนี้

เดบิต ค่าสุญญัต

เครดิต ค่าสุญญัตสะสม

xxx → รายการค่าใช้จ่ายในงบกำไรขาดทุน

xxx → รายการปรับมูลค่าสินทรัพย์ในงบดุล

**ตัวอย่าง** บริษัทได้ซื้อเหมืองแร่ราคา 900,000 บาท เมื่อวันที่ 1 พฤษภาคม 2559 โดยคาดว่าจะผลิตได้ 65,600 ตัน เมื่อขุดแร่ได้หมดแล้วประมาณว่าจะขายเหมืองแร่ได้ในราคา 80,000 บาท ในปี 2559 บริษัทขุดแร่ได้ 12,000 ตัน

เดบิต เหมืองแร่

900,000

เครดิต เงินสด

900,000

เดบิต ค่าสุญญัต-เหมืองแร่

150,000

เครดิต ค่าสุญญัตสะสม-เหมืองแร่

150,000

ณ วันที่ 31 ธันวาคม 2559 บริษัทต้องคำนวณค่าสุญญัต โดยปันส่วนตามจำนวนผลผลิตที่ได้ไปเป็นค่าใช้จ่ายสำหรับงวดนี้ และบันทึกปรับลดมูลค่าสินทรัพย์ด้วยค่าสุญญัตสะสมเพื่อคำนวณหามูลค่าทางบัญชีของสินทรัพย์นั้นต่อไป

ฉบับถัดไป...วารสารสรรพยากรจะนำเสนอการปรับปรุงบัญชีในหัวข้อต่อ ๆ ไป ซึ่งมีอีกหลายรายการบัญชีที่จะนำมาให้ได้ติดตามกันในตอนต่อไป

อ้างอิง : [http://www.chumphon2.mju.ac.th/E-learning/Elearning/E-learning/E-Learning\\_c/chapter/chapter4.htm](http://www.chumphon2.mju.ac.th/E-learning/Elearning/E-learning/E-Learning_c/chapter/chapter4.htm)



# เรียงร้อย 100 ปี ภาษาการไทย

## ตอน ภาษาสรรพาทกรกับการส่งเสริม การลงทุนระหว่างประเทศ # 2



ในปี 2545 กรมสรรพากรได้มีการออกมาตรการภาษีเพื่อสนับสนุนการจัดตั้งสำนักงานปฏิบัติการภูมิภาค (Regional Operating Headquarters หรือ ROH) ซึ่งเป็นบริษัทที่ตั้งขึ้นตามกฎหมายไทย เพื่อประกอบกิจการให้บริการด้านการบริหาร หรือด้านเทคนิค หรือการให้บริการสนับสนุนแก่วิสาหกิจในเครือ หรือสาขาของตน ไม่ว่าจะตั้งอยู่ในประเทศไทยหรือในต่างประเทศ โดยให้สิทธิประโยชน์ทางภาษีเงินได้นิติบุคคลแก่ ROH และให้สิทธิประโยชน์ทางภาษีเงินได้บุคคลธรรมดาแก่คนต่างด้าว ซึ่งทำงานประจำ ROH เพื่อสนับสนุนการจัดตั้ง ROH ในประเทศไทย ซึ่งจะทำให้ประเทศไทยเป็นศูนย์กลางการลงทุนของภูมิภาคเอเชียตะวันออกเฉียงใต้ และในปี 2553 ได้มีการเพิ่มเติมสิทธิประโยชน์ทางภาษีให้แก่ ROH เพื่อสนับสนุนให้มีการจัดตั้ง ROH ในประเทศไทยเพิ่มขึ้น อันจะช่วยกระตุ้นให้มีการนำเงินตราจากต่างประเทศและมีการใช้จ่ายเกี่ยวกับการดำเนินงานของ ROH ในประเทศไทย รวมทั้งจูงใจให้ชาวต่างชาติที่มีความรู้ความสามารถเข้ามาทำงานในประเทศไทยอันจะก่อให้เกิดการถ่ายทอดความรู้ โดยนับตั้งแต่เริ่มให้สิทธิประโยชน์ทางภาษีแก่ ROH เป็นต้นมา มีการจัดตั้ง ROH ในประเทศไทยดังนี้

- การจัดตั้ง ROH ตามพระราชกฤษฎีกาออกตามความในประมวลรัษฎากร ว่าด้วยการลดอัตราและยกเว้นรัษฎากร (ฉบับที่ 405) พ.ศ. 2545 มีจำนวน 123 ราย
- การจัดตั้ง ROH ตามพระราชกฤษฎีกาออกตามความในประมวลรัษฎากร ว่าด้วยการลดอัตราและยกเว้นรัษฎากร (ฉบับที่ 508) พ.ศ. 2553 มีจำนวน 34 ราย

ต่อมาในปี 2554 กรมสรรพากรได้มีการออกมาตรการภาษีเพื่อสนับสนุนการจัดตั้งศูนย์กลางการจัดหาสินค้าเพื่อการผลิตระหว่างประเทศ (International Procurement Center หรือ IPC) ซึ่งเป็นบริษัทที่ตั้งขึ้นตามกฎหมายไทย เพื่อประกอบกิจการจัดซื้อสินค้า วัตถุดิบ และชิ้นส่วนและขายสิ่งดังกล่าวแก่วิสาหกิจในเครือ โดยให้สิทธิประโยชน์ทางภาษีเงินได้นิติบุคคลแก่ IPC และให้สิทธิประโยชน์ทางภาษีเงินได้บุคคลธรรมดาแก่คนต่างด้าวซึ่งทำงานประจำ IPC เพื่อสนับสนุนการจัดตั้ง IPC ในประเทศไทย อันจะช่วยลดต้นทุนการผลิตสำหรับการซื้อขายสินค้า วัตถุดิบ หรือชิ้นส่วนสำเร็จรูปภายในกลุ่มธุรกิจอุตสาหกรรมจากต่างประเทศและขยายฐานการลงทุนของธุรกิจอุตสาหกรรมจากต่างประเทศในประเทศไทย



ในปลายปี 2557 รัฐบาลได้มีนโยบายส่งเสริมให้ประเทศไทยเป็นศูนย์กลางการค้า การเงิน และการลงทุนของภูมิภาคเอเชียตะวันออกเฉียงใต้ โดยกำหนดแนวทางการส่งเสริมการจัดตั้งสำนักงานใหญ่ข้ามประเทศ (International Headquarters หรือ IHQ) และบริษัทการค้าระหว่างประเทศ (International Trading Center หรือ ITC) ซึ่งเป็นการแก้ไขปัญหาและอุปสรรคเกี่ยวกับมาตรการภาษีเพื่อสนับสนุนการจัดตั้ง ROH ที่มีขอบเขตจำกัดและมีเงื่อนไขยุ่งยากซับซ้อนและมาตรการที่มีใช้ภาษี เช่น การประกอบธุรกิจของคนต่างด้าว การออกใบอนุญาตทำงานให้แก่คนต่างด้าว เป็นต้น เพื่อดึงดูดบริษัทข้ามชาติ (Multinational Enterprises หรือ MNEs) ของไทยและต่างประเทศ ซึ่งมีทั้งกิจกรรมการให้บริการแก่วิสาหกิจในเครือ กิจกรรมการเป็นศูนย์บริหารเงิน (Treasury Center) ของวิสาหกิจในเครือ และกิจกรรมการค้าระหว่างประเทศ (International Trading) ให้จัดตั้งสำนักงานใหญ่ (Headquarters) ในประเทศไทย

ต่อมาในต้นปี 2558 กรมสรรพากรได้ออกมาตรการภาษีเพื่อส่งเสริมการจัดตั้ง IHQ และมาตรการภาษีเพื่อส่งเสริมการจัดตั้ง ITC ตามแนวทางดังกล่าว เพื่อทดแทนมาตรการภาษีเพื่อสนับสนุนการจัดตั้ง ROH

โดย IHQ เป็นบริษัทที่ตั้งขึ้นตามกฎหมายไทย เพื่อประกอบกิจการให้บริการด้านการบริหารหรือด้านเทคนิค การให้บริการสนับสนุน หรือการบริหารเงิน แก่วิสาหกิจในเครือหรือสาขาของตน ไม่ว่าวิสาหกิจในเครือหรือสาขานั้นตั้งอยู่ในประเทศไทยหรือในต่างประเทศ ส่วน ITC เป็นบริษัทที่ตั้งขึ้นตามกฎหมายไทย เพื่อประกอบกิจการจัดซื้อและขายสินค้า วัตถุดิบ และชิ้นส่วนหรือให้บริการเกี่ยวกับการค้าระหว่างประเทศแก่นิติบุคคลที่ตั้งขึ้นตามกฎหมายต่างประเทศ

มาตรการภาษีเพื่อส่งเสริมการจัดตั้ง IHQ เป็นการให้สิทธิประโยชน์ทางภาษีเงินได้นิติบุคคลและภาษีธุรกิจเฉพาะแก่ IHQ รวมทั้งให้สิทธิประโยชน์ทางภาษีเงินได้บุคคลธรรมดาแก่คนต่างด้าวซึ่งทำงานประจำ IHQ ส่วนมาตรการภาษีเพื่อส่งเสริมการจัดตั้ง ITC เป็นการให้สิทธิประโยชน์ทางภาษีเงินได้นิติบุคคลแก่ ITC และให้สิทธิประโยชน์ทางภาษีเงินได้บุคคลธรรมดาแก่คนต่างด้าวซึ่งทำงานประจำ ITC โดยมาตรการภาษีเพื่อส่งเสริมการจัดตั้ง IHQ และมาตรการภาษีเพื่อส่งเสริมการจัดตั้ง ITC นี้ได้ให้สิทธิประโยชน์ทางภาษีเพิ่มขึ้นและผ่อนปรนเงื่อนไขการได้รับสิทธิประโยชน์ทางภาษีลงจากมาตรการภาษีเพื่อสนับสนุนการจัดตั้ง ROH โดยมีรายละเอียดดังนี้

## มาตรการภาษีเพื่อส่งเสริมการจัดตั้ง IHQ

### 1. คุณสมบัติ

- 1.1 มีทุนที่ชำระแล้วในวันสุดท้ายของแต่ละรอบระยะเวลาบัญชีตั้งแต่ 10 ล้านบาทขึ้นไป
- 1.2 มีการให้บริการด้านการบริหารหรือด้านเทคนิค การให้บริการสนับสนุนหรือการบริหารเงินแก่วิสาหกิจในเครือที่ตั้งขึ้นตามกฎหมายต่างประเทศ
- 1.3 มีรายจ่ายในการดำเนินงานที่จ่ายให้แก่ผู้รับในประเทศไทยไม่น้อยกว่า 15 ล้านบาทในแต่ละรอบระยะเวลาบัญชี

### 2. ระยะเวลาการได้รับสิทธิประโยชน์ทางภาษี

15 รอบระยะเวลาบัญชี ทั้งนี้ ในกรณีที่ IHQ ขาดคุณสมบัติข้อหนึ่งข้อใดในรอบระยะเวลาบัญชีใด การได้รับสิทธิประโยชน์ทางภาษีเป็นอันระงับเฉพาะในรอบระยะเวลาบัญชีนั้น

### 3. สิทธิประโยชน์ทางภาษี

#### 3.1 ภาษีเงินได้นิติบุคคล

(1) ยกเว้นภาษีเงินได้นิติบุคคลให้แก่ IHQ สำหรับรายได้ดังต่อไปนี้

- รายได้จากการให้บริการด้านการบริหารหรือด้านเทคนิค การให้บริการสนับสนุน หรือการบริหารเงินแก่วิสาทกิจในเครื่องที่ตั้งขึ้นตามกฎหมายต่างประเทศ
- ค่าสิทธิที่ได้รับจากวิสาทกิจในเครื่องที่ตั้งขึ้นตามกฎหมายต่างประเทศ
- เงินปันผลที่ได้รับจากวิสาทกิจในเครื่องที่ตั้งขึ้นตามกฎหมายต่างประเทศ
- รายได้จากการโอนหุ้นของวิสาทกิจในเครื่องที่ตั้งขึ้นตามกฎหมายต่างประเทศ เฉพาะที่ตีราคาเป็นเงินได้เกินกว่าที่ลงทุน
- รายได้จากการจัดซื้อและขายสินค้าในต่างประเทศ โดยสินค้าดังกล่าวมิได้ถูกนำเข้ามาในประเทศไทยหรือเข้ามาในประเทศไทยในลักษณะการผ่านแดนหรือการถ่ายลำตามกฎหมายว่าด้วยศุลกากร (Out-Out)
- รายได้จากการให้บริการที่เกี่ยวข้องกับการค้าระหว่างประเทศแก่นิติบุคคลที่ตั้งขึ้นตามกฎหมายต่างประเทศที่ได้รับจากหรือในต่างประเทศ

(2) ลดอัตราภาษีเงินได้นิติบุคคลให้แก่ IHQ จากร้อยละ 20 ของกำไรสุทธิ เหลือร้อยละ 10 ของกำไรสุทธิ สำหรับรายได้ดังต่อไปนี้

- รายได้จากการให้บริการด้านการบริหารหรือด้านเทคนิค การให้บริการสนับสนุน หรือการบริหารเงินแก่วิสาทกิจในเครื่องที่ตั้งขึ้นตามกฎหมายไทย
- ค่าสิทธิที่ได้รับจากวิสาทกิจในเครื่องที่ตั้งขึ้นตามกฎหมายไทย

(3) ยกเว้นภาษีเงินได้นิติบุคคลให้แก่บริษัทหรือห้างหุ้นส่วนนิติบุคคลที่ตั้งขึ้นตามกฎหมายต่างประเทศและมีได้ประกอบกิจการในประเทศไทย สำหรับรายได้ดังต่อไปนี้

- เงินปันผลที่ได้รับจาก IHQ เฉพาะเงินปันผลที่จ่ายจากรายได้ที่ได้รับยกเว้นภาษีเงินได้นิติบุคคลตาม (1)
- ดอกเบี้ยที่ได้รับจาก IHQ เฉพาะดอกเบี้ยจากเงินกู้ยืมที่ IHQ ได้กู้มาเพื่อให้กู้ยืมต่อแก่วิสาทกิจในเครื่องที่เป็นการบริหารเงิน

3.2 ภาษีเงินได้บุคคลธรรมดา ลดอัตราภาษีเงินได้บุคคลธรรมดาเหลือร้อยละ 15 เงินได้พึงประเมินสำหรับเงินได้พึงประเมินที่คนต่างด้าวซึ่งทำงานประจำ IHQ ได้รับเนื่องจากการจ้างแรงงานของ IHQ

3.3 ภาษีธุรกิจเฉพาะ ยกเว้นภาษีธุรกิจเฉพาะให้แก่ IHQ สำหรับรายได้จากการให้กู้ยืมแก่วิสาทกิจในเครื่อง เฉพาะการให้กู้ยืมที่เป็นการบริหารเงิน

## มาตรการภาษีเพื่อส่งเสริมการจัดตั้ง ITC

### 1. คุณสมบัติ

- 1.1 มีทุนที่ชำระแล้วในวันสุดท้ายของแต่ละรอบระยะเวลาบัญชีตั้งแต่ 10 ล้านบาทขึ้นไป
- 1.2 มีรายจ่ายในการดำเนินงานที่จ่ายให้แก่ผู้รับในประเทศไทย ไม่น้อยกว่า 15 ล้านบาท ในแต่ละรอบระยะเวลาบัญชี

### 2. ระยะเวลาการได้รับสิทธิประโยชน์ทางภาษี

15 รอบระยะเวลาบัญชี ทั้งนี้ ในกรณีที่ ITC ขาดคุณสมบัติข้อหนึ่งข้อใดในรอบระยะเวลาบัญชีใด การได้รับสิทธิประโยชน์ทางภาษีเป็นอันระงับเฉพาะในรอบระยะเวลาบัญชีนั้น

### 3. สิทธิประโยชน์ทางภาษี

#### 3.1 ภาษีเงินได้นิติบุคคล

(1) ยกเว้นภาษีเงินได้นิติบุคคลให้แก่ ITC สำหรับรายได้ดังต่อไปนี้

- รายได้จากการจัดซื้อและขายสินค้าในต่างประเทศ โดยสินค้านี้ได้ถูกนำเข้ามาในประเทศไทย หรือเข้ามาในประเทศไทยในลักษณะการผ่านแดน หรือการถ่ายลำตามกฎหมายว่าด้วยศุลกากร (Out-Out)
- รายได้จากการให้บริการที่เกี่ยวข้องกับการค้าระหว่างประเทศแก่นิติบุคคลที่ตั้งขึ้นตามกฎหมายต่างประเทศ ที่ได้รับจากหรือในต่างประเทศ

(2) ยกเว้นภาษีเงินได้นิติบุคคลให้แก่บริษัทหรือห้างหุ้นส่วนนิติบุคคลที่ตั้งขึ้นตามกฎหมายต่างประเทศและมีได้ประกอบกิจการในประเทศไทย สำหรับเงินปันผลที่ได้รับจาก ITC เฉพาะเงินปันผลที่จ่ายจากรายได้ที่ได้รับยกเว้นภาษีเงินได้นิติบุคคลตาม (1)

3.2 ภาษีเงินได้บุคคลธรรมดา ลดอัตราภาษีเงินได้บุคคลธรรมดา เหลือร้อยละ 15 ของเงินได้พึงประเมินสำหรับเงินได้พึงประเมินที่คนต่างด้าวซึ่งทำงานประจำ ITC ได้รับเนื่องจากการจ้างแรงงานของ ITC

การศึกษาและการวิจัยและพัฒนาเป็นพื้นฐานของการพัฒนาประเทศที่จะช่วยให้ประเทศไทยก้าวพ้นกับดักประเทศรายได้ปานกลาง (Middle Income Trap) รัฐบาลได้ใช้ภาษีสรรพากรเป็นเครื่องมือในการส่งเสริมการศึกษา การวิจัยและพัฒนา รวมทั้งทรัพยากรปัญญาของประเทศได้อย่างไร ในฉบับหน้ามีคำตอบค่ะ



# ระบบนิเวศวิสาหกิจเริ่มต้น (Start Up Ecosystem) ตอนที่ 6

ธุรกิจ Start Up เป็นธุรกิจสายพันธุ์ใหม่ที่เริ่มเข้ามามีอิทธิพลในแวดวงเศรษฐกิจ จะเห็นว่าธุรกิจที่เกิดใหม่ของธุรกิจ Start Up ส่วนใหญ่เป็นธุรกิจบนโลกออนไลน์เพื่อทำการจับจองพื้นที่ทางการตลาดได้อย่างรวดเร็ว โดยมีการออกแบบสินค้าหรือบริการมาเพื่อสร้างมูลค่าทางธุรกิจเพื่อเป็นการเพิ่มรายได้ให้สูงขึ้นอย่างก้าวกระโดด เช่น Silicon Valley, Google, Facebook, Alibaba บริษัทยักษ์ใหญ่ระดับโลกเหล่านี้ ล้วนแต่ประสบความสำเร็จมากมาย ส่งผลให้เกิดกระแส Start Up ภายในภูมิภาคเอเชีย ซึ่งในตอนนี้จะกล่าวถึง 2 ประเทศยักษ์ใหญ่ที่ประสบความสำเร็จด้านเศรษฐกิจที่นำ Start Up มาใช้เช่นกัน

จำนวนผู้ถือหุ้น

ข้อจำกัดในการถือหุ้น  
ของคนต่างด้าว

กรรมการซึ่งเป็น  
คนต่างด้าว

ภาษีเงินได้นิติบุคคล

ภาษีเงินปันผล





## สิงคโปร์

ต้องมีผู้ถือหุ้นอย่างน้อยหนึ่งรายสำหรับบริษัทเอกชนจำกัด

ไม่มี

ต้องมีกรรมการผู้มีถิ่นที่อยู่ในประเทศอย่างน้อยหนึ่งรายสำหรับบริษัทเอกชนจำกัด

ปัจจุบันอัตราร้อยละ 17 สำหรับนิติบุคคลที่เป็น Start Up จะยกเว้นเงินได้ที่ต้องเสียภาษี 300,000 ดอลลาร์แรกโดย

- ยกเว้นร้อยละ 100 สำหรับเงินได้ 100,000 ดอลลาร์แรก
- ยกเว้นร้อยละ 50 สำหรับเงินได้จำนวน 200,000 ดอลลาร์ถัดไป
- ทั้งนี้ยกเว้นภาษีสูงสุด 200,000 ดอลลาร์

ไม่ต้องเสียภาษีในประเทศสิงคโปร์

## ฮ่องกง

ต้องมีผู้ถือหุ้นอย่างน้อยหนึ่งรายสำหรับบริษัทเอกชนจำกัด

ไม่มี

ไม่มีข้อจำกัดแต่บริษัทเอกชนจำกัดต้องมีบุคคลธรรมดาเป็นกรรมการอย่างน้อยหนึ่งคน

ปัจจุบันอัตราร้อยละ 16.5 โดยพิจารณาจากสถานที่ (Territorial Approach) เก็บภาษีกำไรกับนิติบุคคลเฉพาะกรณีดังนี้

- นิติบุคคลประกอบการค้า วิชาชีพ หรือธุรกิจ在香港
- นิติบุคคลมีผลกำไรจากการค้า วิชาชีพ หรือธุรกิจ在香港
- นิติบุคคลมีผลกำไรดังกล่าวเกิดขึ้นหรือไม่ใช่จากฮ่องกง

ไม่ต้องเสียภาษีในฮ่องกง



ภาษีกำไรจากการขายหุ้น  
(Capital Gain)

ภาษีสินค้าและบริการ (GST)/  
ภาษีมูลค่าเพิ่ม (VAT)

ภาษีเงินได้บุคคลธรรมดา  
(ผู้บริหาร)



การยกเว้นภาษีการลงทุน  
ใน Start Up

## สิงคโปร์

ไม่มีการจัดเก็บภาษีกำไรจากการขายหุ้น

GST ร้อยละ 7 สำหรับสินค้าทั้งหมดที่นำเข้ามาในสิงคโปร์ และการจัดหาสินค้าและบริการเกือบทั้งหมดในสิงคโปร์

ผู้มีถิ่นที่อยู่ในประเทศสิงคโปร์ต้องเสียภาษีในอัตราก้าวหน้าอัตราภาษีสูงสุดร้อยละ 20 สำหรับเงินได้ส่วนที่เกินกว่า 320,000 ดอลลาร์สิงคโปร์ (อัตราภาษีสูงสุดร้อยละ 22 สำหรับเงินได้ส่วนที่เกินกว่า 320,000 ดอลลาร์สิงคโปร์ ในปีประเมิน 2560 ซึ่งเริ่มตั้งแต่ 1 มกราคม 2559-31 ธันวาคม 2559)

ผู้ไม่มีถิ่นที่อยู่ในประเทศสิงคโปร์ต้องเสียภาษีในอัตราร้อยละ 15 หรืออัตราเดียวกับผู้มีถิ่นที่อยู่ในแล้วแต่ว่าอัตราใดคำนวณได้จำนวนภาษีเงินได้จากการจ้างงานได้สูงกว่ากัน

บำเหน็จกรรมการและเงินได้อื่น ๆ ของกรรมการเสียภาษีในอัตราร้อยละ 20 (ร้อยละ 22 ตั้งแต่ปีประเมิน 2560) ผู้ไม่มีถิ่นที่อยู่ในประเทศสิงคโปร์ไม่มีสิทธิได้รับการบรรเทาภาระภาษี

ในส่วนภาษีเงินได้บุคคลธรรมดาไม่มีสิทธิประโยชน์ใดเป็นการเฉพาะสำหรับ Start Up ยกเว้นตามโครงการลดหย่อนภาษีสำหรับ Angel Investor (Angel Investors Tax Deduction Scheme)

นักลงทุนใน Startups อาจขอลดหย่อนภาษีได้หากได้นำเงินลงทุน Qualifying Investment ไปลงทุน Qualifying Startups อย่างน้อย 100,000 ดอลลาร์สิงคโปร์ภายใน 12 เดือน นับแต่เริ่มลงทุนในบริษัท และลงทุนต่อเนื่องเป็นเวลา 2 ปี นับจากวันที่ลงทุน Qualifying Investment ครั้งสุดท้าย

## ฮ่องกง

ไม่มีการจัดเก็บภาษีกำไรจากการขายหุ้น

ไม่เรียกเก็บภาษี GST/VAT

เรียกเก็บภาษีเงินเดือนจากบุคคลธรรมดาทุกคนสำหรับเงินได้ที่เกิดขึ้นหรือได้มาจากฮ่องกงจากสำนักงานหรือการจ้างงานใด ๆ ที่มีผลกำไรและเงินบำนาญใด ๆ

- อัตราก้าวหน้า (อยู่ในช่วงร้อยละ 2-17) ของเงินได้ที่ต้องเสียภาษีสุทธิ (กล่าวคือ เงินได้พึงประเมินหลังหักค่าใช้จ่ายและค่าลดหย่อนต่าง ๆ แล้ว) หรือ

- อัตราปัจจุบันมาตรฐานร้อยละ 15 ของเงินได้รวมสุทธิ (กล่าวคือ เงินได้พึงประเมินหลังหักค่าใช้จ่าย แต่ก่อนหักค่าลดหย่อน)

ในส่วนภาษีเงินได้บุคคลธรรมดา ไม่มีสิทธิประโยชน์ใดเป็นการเฉพาะสำหรับ Start Up

ไม่มีสิทธิประโยชน์โดยตรงกับ Start Up มีเพียงการยกเว้นภาษีกำไรจะใช้บังคับแก่ผลกำไรที่เกิดจากกองทุนบางประเภทซึ่งมีนโยบายลงทุนในตราสารทุนต่างประเทศที่อยู่นอกตลาด (Offshore Private Equity Funds) ในส่วนที่เกี่ยวกับการลงทุนที่มีคุณสมบัติ (Eligible Investments) โดยรวมถึงหุ้นในบริษัทเอกชนต่างประเทศ (Offshore Companies) และนิติบุคคลเฉพาะกิจ (SPVs)



การสนับสนุน  
Eco-system



## สิงคโปร์

รัฐบาลสิงคโปร์เห็นความสำคัญของธุรกิจเงินร่วมลงทุนในการสนับสนุนความเป็นเจ้าของกิจการ (Entrepreneurship) จึงคิดอัตราภาษีพิเศษสำหรับ Approved Venture Capital Fund Management Companies ซึ่งเป็นบริษัทที่บริหารเงินทุนที่มีคุณสมบัติตรงตามกฎหมายว่าด้วยภาษีเงินได้ (Income Tax Act) ที่ร้อยละ 5 สำหรับในส่วนหนึ่งของเงินได้ที่ระบุไว้โดยระยะเวลาที่ขออนุมัติได้คือตั้งแต่วันที่ 1 เมษายน 2558 ถึง 31 มีนาคม 2563

สนับสนุนด้าน Eco-system สำหรับ Start Up โดยมีการริเริ่มโครงการต่าง ๆ เช่น Launchpad ซึ่งตั้งอยู่ที่ One-North ซึ่งเป็นบริเวณที่จัดพื้นที่สำนักงานที่มีค่าใช้จ่ายต่ำมากหรือไม่มีค่าใช้จ่ายเลย สำหรับ Start Up พร้อมโครงสร้างพื้นฐานครบครัน สำหรับ Start Up เพื่อพบปะกับนักลงทุนได้โดยสะดวก นอกจากนี้ยังมีการร่วมลงทุน (Co-investment) และเม็ดเงินเริ่มลงทุน (Seed Funds) ที่ได้รับการสนับสนุนโดยตรงจากรัฐบาล (ผ่าน SPRING และ National Research Foundation) ตลอดจนหน่วยงานรัฐบาลต่าง ๆ (SingTel) และ Action Community for Entrepreneurs ที่ได้รับการสนับสนุนจากรัฐบาล นอกจากนี้ยังมีโครงการเฉพาะภาคส่วน ยกตัวอย่างเช่น IDA ตลอดจนโครงการภาครัฐที่มุ่งเน้นในด้านเทคโนโลยีชีวภาพ (Bio-tech Focused Government Schemes)

อีกทั้งยังมีศูนย์เชื่อมโยงการติดต่อที่น่าสนใจอีกมากมาย เช่น JFDI และ Tech in Asia Start Ups ที่ประสบความสำเร็จเมื่อไม่นานมานี้ ในสิงคโปร์ ได้แก่ Zopim (ที่ซื้อกิจการโดย Zendesk) และ Carousell

## ฮ่องกง

เพื่อรับสิทธิการยกเว้นภาษีกองทุน Private Equity Funds ดังกล่าวต้องทำธุรกรรมตามที่ระบุไว้ผ่านบริษัทที่ได้รับอนุญาตจาก Hong Kong Securities and Futures Commission หรือต้องปฏิบัติตามเงื่อนไขดังต่อไปนี้

- (ก) มีนักลงทุนมากกว่า 4 ราย
- (ข) ทุนที่นักลงทุนลงไว้ต้องเกินกว่าร้อยละ 90 ของจำนวนทุนทั้งสิ้นที่กำหนดให้ลง (Aggregate Capital Commitments) และ
- (ค) เงินได้สุทธิ (Net Proceeds) ที่เกิดจากธุรกรรมของกองทุนดังกล่าวที่แหล่งทุน (Originator) (ซึ่งนิยามความหมายอย่างกว้าง ๆ ว่าหมายถึงบุคคลที่มีอำนาจตัดสินใจลงทุนแทนกองทุนดังกล่าว) จะได้รับต้องไม่เกินกว่าร้อยละ 30

ฮ่องกงได้รับการจัดอันดับเป็นหนึ่งในห้าอันดับแรกของสถานที่ที่มีระบบการเชื่อมโยงสนับสนุน Start Up ที่เติบโตรวดเร็วที่สุดและเป็นหนึ่งใน 25 อันดับแรกของโลกในการเป็นศูนย์กลาง Start Up จากการจัดอันดับ Global Start Up Ecosystem Ranking 2015 จากการวิจัยของ Compass ซึ่งเป็นบริษัทวิจัยแห่งหนึ่ง

รัฐบาลฮ่องกงให้ความสำคัญของ Start Up โดย InvestHK ได้เริ่มเข้ามาทำการตลาดให้ฮ่องกงเป็นศูนย์กลาง Start Up นอกจากนี้ยังมีการริเริ่มโครงการใหม่ ๆ จำนวนมาก (เช่น Incubation Program) ซึ่งมาจากหน่วยงานอื่น ๆ ที่เกี่ยวข้อง เช่น Hong Kong Science and Technology Parks, Cyberport, มหาวิทยาลัยต่าง ๆ และ Accelerators/Incubators อื่น ๆ

หลังจากที่ผู้อ่านได้ทราบการสนับสนุน Start Up ของต่างประเทศที่ได้เสนอความเหมือนและความแตกต่างระหว่าง Start Up ของประเทศสิงคโปร์ และฮ่องกง ฉบับต่อไปจะนำเสนอคำศัพท์เกี่ยวกับธุรกิจ Start Up ว่ามีอะไรบ้างในฉบับต่อไปนะคะ



## เตรียมความพร้อมก่อนเสียภาษี ของมนุษย์เงินเดือน

ใกล้ถึงเดือนมีนาคมของทุกปีมนุษย์เงินเดือนอย่างพวกเราคงรู้ว่าถึงเวลาต้องทำหน้าที่ยื่นแบบแสดงรายการภาษีเงินได้บุคคลธรรมดา หรือเรียกว่า แบบ ภ.ง.ด.91 กันแล้วและถือเป็นเรื่อง ที่ทุกคนควรจะเตรียมพร้อมหรือควรวางแผนในการใช้สิทธิประโยชน์ทางภาษีเพื่อช่วยประหยัดเงินภายในกระเป๋าของพวกเราอย่างเต็มที่ด้วย

สำหรับการวางแผนภาษี หลายคนอาจคิดว่าไม่ว่าจะทำวิธีไหนก็คงไม่ช่วยให้ประหยัดขึ้นมาได้ หรือบางทีอาจจะคิดว่าวางแผนภาษีก็เท่ากับเป็นการทำผิดกฎหมาย แต่ความจริงแล้วคำว่า “การวางแผนภาษี” คือการเตรียมการเพื่อเสียภาษีให้ถูกต้องครบถ้วน ใช้สิทธิประโยชน์ทางภาษีต่าง ๆ ที่กฎหมายกำหนดไว้ไปใช้ลดหย่อนภาษีเงินได้ประจำปี เพื่อบรรเทาภาระภาษีให้น้อยลง ไม่ต้องเสียภาษีมากจนเกินไป รวมถึงไม่ต้องชำระภาษีเพิ่มหรือเสียเบี้ยปรับโดยใช่เหตุ เมื่อเสียภาษีอย่างถูกต้องก็เท่ากับว่าช่วยประหยัดค่าใช้จ่ายในการเสียภาษีได้ส่วนหนึ่ง และถ้าเราวางแผนภาษีเป็นอย่างดีแล้วก็อาจได้เงินภาษีคืนมาจำนวนไม่น้อยเช่นกัน ดังนั้น การวางแผนภาษีที่ดีจึงควรเริ่มต้นจากการทำความเข้าใจในรายละเอียดเกี่ยวกับภาษีเงินได้ที่จะต้องเสียและรู้จักใช้ประโยชน์จากสิทธิประโยชน์ทางภาษีให้คุ้มค่า ซึ่งในที่นี่จะกล่าวถึงค่าลดหย่อนบางตัวที่สามารถนำมาหักเป็นค่าลดหย่อนสำหรับปีภาษี 2559 ได้ว่ามีอะไรกันบ้าง และใช้สิทธิหักได้เท่าไร ดังนี้

### 1. ประกันชีวิต

คือ การวางแผนป้องกันความเสี่ยงของตัวเองด้วยการทำประกัน ซึ่ง “กรมธรรม์ประกันชีวิต” ที่มีความคุ้มครองตั้งแต่ 10 ปีขึ้นไปสามารถนำเบี้ยประกันชีวิตที่จ่ายในแต่ละปีมาคำนวณลดหย่อนภาษีได้เท่าที่จ่ายจริง สูงสุดไม่เกิน 100,000 บาท

### 2. ประกันชีวิตแบบบำนาญ

คือ ประกันชีวิตอีกประเภทหนึ่งที่ไม่มีเงินคืนระหว่างอายุกรมธรรม์ แต่จะจ่ายคืนเมื่อมีอายุมากกว่า 55 ปี โดยที่สามารถนำเบี้ยประกันชีวิตแบบบำนาญที่จ่ายในแต่ละปีมาคำนวณลดหย่อนภาษีได้ 15% ของรายได้ แต่ไม่เกิน 200,000 บาทต่อปี



### 3. กองทุนสำรองเลี้ยงชีพ

คือ กองทุนที่นายจ้างและลูกจ้างร่วมกันจัดตั้งขึ้นโดยเงินของกองทุนส่วนหนึ่งมาจากเงินที่ลูกจ้างจ่ายเรียกว่า “เงินสะสม” และนายจ้างจ่ายเงินเข้าอีกส่วนหนึ่งเรียกว่า “เงินสมทบ” กองทุนสำรองเลี้ยงชีพเป็นลักษณะของสวัสดิการที่นายจ้างมีกับลูกจ้างเพื่อเป็นหลักประกันทางการเงินให้แก่ลูกจ้างที่เป็นพนักงานบริษัทเอกชนหรือรัฐวิสาหกิจต่าง ๆ โดยอยู่ภายใต้การควบคุมดูแลของรัฐผ่านกฎหมายที่เรียกว่า “พระราชบัญญัติกองทุนสำรองเลี้ยงชีพ” ความสำคัญของการจัดตั้งกองทุนสำรองเลี้ยงชีพ นอกจากจะทำให้มีการออมอย่างต่อเนื่อง มีวินัย และมีนายจ้างช่วยออมแล้ว ยังมีการนำเงินไปบริหารให้เกิดดอกผลออกเงยโดยผู้บริหารมืออาชีพ และดอกผลที่เกิดขึ้นจะนำมาเฉลี่ยให้กับสมาชิกกองทุนทุกคนตามสัดส่วนของเงินที่แต่ละคนมีอยู่ในกองทุน

สำหรับพนักงานเงินเดือนของบริษัทส่วนใหญ่จะมีกองทุนสำรองเลี้ยงชีพให้และถ้าหากมีแล้วก็ให้เลือกหักเงินสะสมในอัตราสูงสุดที่สามารถหักได้ ตั้งแต่ 2-15% โดยการหักเงินสะสมนั้นจะจ่ายจากเงินเดือนที่ได้รับ

ในทุกเดือน และกฎหมายให้หักค่าลดหย่อนได้เท่าที่จ่ายจริงแต่ไม่เกิน 10,000 บาท (ส่วนที่เกิน 10,000 บาท แต่ไม่เกิน 490,000 บาท ซึ่งไม่เกิน 15% ของค่าจ้าง ให้หักจากเงินได้)

## 4. กองทุนรวมเพื่อการเลี้ยงชีพ (RMF)

สำหรับมนุษย์เงินเดือนที่นายจ้างไม่มีกองทุนสำรองเลี้ยงชีพให้ท่านสามารถสร้างกองทุนเกษียณของตัวเองผ่าน “กองทุนรวมเพื่อการเลี้ยงชีพ (RMF)” ได้สูงสุดถึง 15% ของรายได้ต่อปีและสูงสุดไม่เกิน 500,000 บาท หรือหากใครมีการสะสมในกองทุนสำรองเลี้ยงชีพแล้ว ก็ยังสามารถซื้อกองทุนรวมเพื่อการเลี้ยงชีพเพิ่มเติมได้เช่นกัน แต่รวมกันต้องไม่เกิน 15% ของรายได้ต่อปี และไม่เกิน 500,000 บาท

สำหรับข้อ 2+3+4 กองทุนสงเคราะห์ตามกฎหมายว่าด้วยโรงเรียนเอกชนและกองทุนบำเหน็จบำนาญข้าราชการ (กบข.) เมื่อนำมารวมกันแล้วสามารถลดหย่อนภาษีได้สูงสุดไม่เกิน 500,000 บาท เท่านั้น

## 5. กองทุนรวมหุ้นระยะยาว (LTF)

คือ กองทุนรวมที่เน้นลงทุนในหุ้น โดยทางการสนับสนุนให้จัดตั้งขึ้นเพื่อเพิ่มสัดส่วนผู้ลงทุนสถาบัน (ซึ่งก็คือกองทุนรวม) ที่จะลงทุนระยะยาวในตลาดหลักทรัพย์ฯ ซึ่งการเพิ่มผู้ลงทุนสถาบันดังกล่าวจะช่วยให้ตลาดหุ้นไทยมีเสถียรภาพมากขึ้น โดยจะใช้สิทธิหักลดหย่อนภาษีได้ 15% ของรายได้ต่อปี แต่ไม่เกิน 500,000 บาท ซื้อระหว่างวันที่ 1 มกราคม 2559-31 ธันวาคม 2562 และถือหน่วยลงทุนไม่น้อยกว่า 7 ปีปฏิทิน



## 6. มาตรการกระตุ้นเศรษฐกิจ

โดยการลดหย่อนภาษี เพื่อต้องการให้เกิดการหมุนเวียนมากยิ่งขึ้น จากสภาวะเศรษฐกิจที่ซบเซา ด้วยเหตุผล ทั้งด้านการเมือง ด้านเศรษฐกิจที่ฝืดเคือง เพื่อส่งผลกระทบต่อในเชิงบวกต่อเศรษฐกิจโดยรวมของประเทศ ได้แก่

**6.1 ค่าบริการหรือค่าที่พักในการท่องเที่ยวในประเทศ ทั้งปี 2559** ซื้อแพ็คเกจทัวร์ หรือค่าที่พักโรงแรมที่จดทะเบียนประกอบธุรกิจโรงแรมอย่างถูกต้อง สามารถหักลดหย่อนได้ไม่เกิน 15,000 บาท

**6.2 ค่าใช้จ่ายกินเที่ยวสงกรานต์** (วันที่ 9-17 เมษายน 2559) ได้แก่ ค่าอาหารและเครื่องดื่ม (ไม่รวมเครื่องดื่มแอลกอฮอล์) จากร้านอาหารภัตตาคารที่เป็นผู้ประกอบการจดทะเบียนภาษีมูลค่าเพิ่มหรือค่าบริการธุรกิจนำเที่ยวและมัคคุเทศก์ แพคเกจทัวร์ ค่าที่พักโรงแรมที่จดทะเบียนประกอบธุรกิจโรงแรมอย่างถูกต้องสามารถหักลดหย่อนได้ไม่เกิน 15,000 บาท

**6.3 ค่าซื้อสินค้า OTOP** (วันที่ 1-31 สิงหาคม 2559) จากร้านค้าที่มีเครื่องหมาย OTOP และเป็นผู้ประกอบการภาษีมูลค่าเพิ่ม สามารถหักลดหย่อนได้ไม่เกิน 15,000 บาท

**6.4 ค่าท่องเที่ยวภายในประเทศ** (วันที่ 1-31 ธันวาคม 2559) ซึ่งเหมือนกับข้อ 6.1 แต่ให้หักลดหย่อนเพิ่มเติมอีก 15,000 บาท รวมค่าท่องเที่ยวภายในประเทศทั้งสิ้น 30,000 บาท หากใครซื้อแพ็คเกจทัวร์ใน 3 ช่วงเวลา ก็สามารถหักลดหย่อนได้รวมทั้งสิ้น 45,000 บาท แต่ขอย้ำว่าต้องเป็นการท่องเที่ยวในประเทศ และต้องขอใบเสร็จรับเงินและใบกำกับภาษีเท่านั้น

**6.5 ซ้อปช่วยชาติ** (วันที่ 14-31 ธันวาคม 2559) ได้แก่ ค่าซื้อสินค้าหรือบริการในประเทศจากผู้ประกอบการภาษีมูลค่าเพิ่ม (ไม่รวมเครื่องดื่มแอลกอฮอล์ ยาสูบ น้ำมัน ก๊าซ รถยนต์ รถจักรยานยนต์ เรือ แพคเกจทัวร์) สามารถหักลดหย่อนได้ไม่เกิน 15,000 บาท

## 7. เงินบริจาคสนับสนุนการศึกษา หรือกีฬาหรืออื่น ๆ

สามารถหักค่าลดหย่อนได้ 2 เท่าของจำนวนเงิน ที่จ่ายไป แต่ไม่เกินร้อยละ 10 ของเงินได้หลังหักค่าลดหย่อน

**7.1 เงินบริจาคสนับสนุนการศึกษา** สำหรับโครงการที่กระทรวงศึกษาธิการให้ความเห็นชอบและเป็นค่าใช้จ่ายสำหรับการจัดหาหรือจัดสร้างอาคาร อาคารพร้อมที่ดิน หรือที่ดิน การจัดหาวัสดุอุปกรณ์ แบบเรียน ตำรา หนังสือทางวิชาการ สื่อและเทคโนโลยีเพื่อการศึกษา ตลอดจนงานวัสดุอุปกรณ์อื่น ๆ การจัดหาครูอาจารย์ หรือผู้ทรงคุณวุฒิทางการศึกษา หรือเป็นทุนการศึกษา การประดิษฐ์ การพัฒนาการค้นคว้า หรือการวิจัย สำหรับนักเรียน นิสิต หรือนักศึกษา หักลดหย่อนได้ 2 เท่าของจำนวนเงินได้ที่จ่ายไปจริง แต่ไม่เกินร้อยละ 10 ของเงินคงเหลือหลังหักค่าใช้จ่ายและค่าลดหย่อน

**7.2 เงินบริจาคสนับสนุนการกีฬา** เพื่อนำไปใช้ในการจัดหาอุปกรณ์กีฬา การฝึกซ้อม การแข่งขัน การจัดสร้างและพัฒนาสนามกีฬาหรือศูนย์ฝึกกีฬาแห่งชาติ การส่งเสริมสนับสนุนการจัดการแข่งขันกีฬา การพัฒนานักกีฬาและบุคลากรด้านกีฬา ที่บริจาคให้แก่การกีฬาแห่งประเทศไทย หักลดหย่อนได้ 2 เท่าของจำนวนเงินได้ที่จ่ายไปจริง แต่ไม่เกินร้อยละ 10 ของเงินคงเหลือหลังหักค่าใช้จ่ายและค่าลดหย่อน

**7.3 เงินบริจาคอื่น ๆ** ให้แก่สถานศึกษาของทางราชการ สถานศึกษาขององค์การของรัฐบาล โรงเรียนเอกชนหรือสถาบันอุดมศึกษาเอกชน เพื่อใช้ในการจัดหาหนังสือหรือสื่ออิเล็กทรอนิกส์ หรือเงินที่จ่ายให้เป็นค่าใช้จ่ายในการจัดให้คนพิการได้รับสิ่งอำนวยความสะดวกอันเป็นสาธารณะตามกฎหมายว่าด้วยการส่งเสริมและพัฒนาคุณภาพชีวิตคนพิการร้อยละ 100 ของเงินที่จ่าย หรือเงินที่จ่ายให้กองทุนพัฒนาครู และบุคลากรทางการศึกษาที่กระทรวงศึกษาธิการจัดตั้งขึ้น หรือเงินที่จ่ายให้แก่องค์กรปกครองส่วนท้องถิ่นในการจัดตั้งศูนย์พัฒนาและสนับสนุนการดำเนินการเด็กเล็ก หรือเงินที่จ่ายให้แก่โครงการฝึกอบรมอาชีพและการจัดกิจกรรมที่เกี่ยวข้องกับการบำบัด แก้ไขฟื้นฟู และสงเคราะห์เด็กและเยาวชนของสถานพินิจและคุ้มครองเด็กและเยาวชน หรือศูนย์ฝึกอบรมเด็กและเยาวชนในกรมพินิจและคุ้มครองเด็กและเยาวชน กระทรวงยุติธรรม

อีกหลักการบริหารจัดการเงินภาษีวิธีหนึ่งที่ต้องบอก คือ ท่านสามารถผ่อนชำระเงินภาษีได้ หากมีภาษีที่ต้องชำระเกิน 3,000 บาทขึ้นไป ซึ่งขอผ่อนได้ 3 งวดเลยทีเดียวค่ะ

สำหรับการเสนอการวางแผนภาษีสำหรับมนุษย์เงินเดือน ท่านสามารถเลือกวางแผนภาษีจากค่าลดหย่อนในบทความข้างต้นนี้ เพื่อความสะดวกในการบริหารจัดการภาษีเงินได้บุคคลธรรมดาของตัวเอง และหวังว่าจะเป็นวิธีหนึ่งเพื่อใช้เป็นทางเลือกในการประหยัดภาษีของท่านได้นะคะ และหากท่านต้องการทราบรายละเอียดการใช้สิทธิหักลดหย่อนอย่างละเอียด สามารถติดตามข้อมูลได้จาก [www.rd.go.th](http://www.rd.go.th) : ความรู้เรื่องภาษีช่วยท่านได้ใช้สิทธิหักลดหย่อนได้เต็มที่ค่ะ





# กิน เที่ยว ช้อป กับสิทธิลดหย่อนภาษี ปี 2559

ในปีภาษี 2559 กรมสรรพากรได้สนองนโยบาย  
ของรัฐบาลในการสนับสนุนหรือกระตุ้นการบริโภค  
และท่องเที่ยวภายในประเทศ โดยผู้เสียภาษีสามารถใช้สิทธิลดหย่อนภาษีสำหรับปีภาษี 2559 ในการยื่น  
แบบแสดงรายการภาษีเงินได้บุคคลธรรมดา ภายใน  
วันที่ 31 มีนาคม 2560 ได้ถึง 5 กรณี ได้แก่



## 1. ค่าอาหารและเครื่องดื่ม ในช่วงเทศกาลสงกรานต์

ยกเว้นภาษีเงินได้บุคคลธรรมดาสำหรับเงินได้เท่าที่ได้จ่ายเป็นค่าอาหารและเครื่องดื่ม ค่าบริการธุรกิจนำเที่ยวและมัคคุเทศก์ ค่าที่พักในโรงแรม สำหรับการเดินทางท่องเที่ยวภายในประเทศ ซึ่งเป็นการจ่ายให้แก่ผู้ประกอบการจดทะเบียนภาษีมูลค่าเพิ่ม และได้รับใบกำกับภาษีแบบเต็มรูปในระหว่างวันที่ 9 เมษายน พ.ศ. 2559 ถึงวันที่ 17 เมษายน พ.ศ. 2559 ตามจำนวนที่จ่ายจริงแต่รวมกันทั้งหมดแล้วไม่เกิน 15,000 บาท โดยให้นำไปคำนวณหักจากเงินได้พึงประเมินหลังจากหักค่าใช้จ่ายแล้ว ตามกฎกระทรวง ฉบับที่ 315 (พ.ศ. 2559) และประกาศอธิบดีกรมสรรพากร เกี่ยวกับภาษีเงินได้ (ฉบับที่ 268)ฯ ลงวันที่ 13 มิถุนายน พ.ศ. 2559

## 2. การท่องเที่ยวและจัดอบรมสัมมนา ภายในประเทศ

ยกเว้นภาษีเงินได้บุคคลธรรมดาสำหรับเงินได้ที่จ่ายเป็นค่าบริการให้แก่ผู้ประกอบการธุรกิจนำเที่ยวหรือที่ได้จ่ายเป็นค่าที่พักโรงแรม ตั้งแต่วันที่ 1 มกราคม พ.ศ. 2559 ถึงวันที่ 31 ธันวาคม พ.ศ. 2559 ตามจำนวนที่จ่ายจริงแต่รวมกันแล้วต้องไม่เกิน 15,000 บาท โดยให้นำไปคำนวณหักจากเงินได้พึงประเมินหลังจากหักค่าใช้จ่ายแล้ว ซึ่งผู้เสียภาษีต้องมีใบเสร็จรับเงินหรือใบกำกับภาษีแบบเต็มรูปในการใช้สิทธิดังกล่าวด้วย ตามกฎกระทรวง ฉบับที่ 316 (พ.ศ. 2559) และประกาศอธิบดีกรมสรรพากร เกี่ยวกับภาษีเงินได้ (ฉบับที่ 273)ฯ ลงวันที่ 1 สิงหาคม พ.ศ. 2559

### 3.

#### การซื้อสินค้าหนึ่งตำบลหนึ่งผลิตภัณฑ์ (One Tambon One Product (OTOP))

ยกเว้นภาษีเงินได้บุคคลธรรมดา สำหรับเงินได้เท่าที่ได้จ่ายเป็นค่าซื้อสินค้า OTOP จากผู้ประกอบการจดทะเบียนภาษีมูลค่าเพิ่มและได้รับใบกำกับภาษีแบบเต็มรูปในระหว่างวันที่ 1-31 สิงหาคม พ.ศ. 2559 ตามจำนวนที่จ่ายจริงแต่ไม่เกิน 15,000 บาท โดยให้นำไปคำนวณหักจากเงินได้พึงประเมินหลังจากหักค่าใช้จ่ายแล้ว ตามกฎกระทรวง ฉบับที่ 318 (พ.ศ. 2559) และประกาศอธิบดีกรมสรรพากร เกี่ยวกับภาษีเงินได้ (ฉบับที่ 272)ฯ ลงวันที่ 1 สิงหาคม พ.ศ. 2559



### 4.

#### การท่องเที่ยวภายในประเทศ ระหว่างวันที่ 1-31 ธันวาคม 2559

ยกเว้นภาษีเงินได้บุคคลธรรมดา สำหรับเงินได้เท่าที่ได้จ่ายเป็นค่าบริการให้แก่ผู้ประกอบการธุรกิจนำเที่ยว ตามกฎหมายว่าด้วยธุรกิจนำเที่ยวและมัคคุเทศก์ หรือที่ได้จ่ายเป็นค่าที่พักในโรงแรมให้แก่ผู้ประกอบการธุรกิจโรงแรมตามกฎหมายว่าด้วยโรงแรม สำหรับการเดินทางท่องเที่ยวภายในประเทศ ตามจำนวนที่จ่ายจริง แต่รวมกันทั้งหมดแล้วไม่เกิน 15,000 บาท โดยให้นำไปคำนวณหักจากเงินได้พึงประเมินหลังจากหักค่าใช้จ่ายแล้ว เฉพาะค่าบริการหรือค่าที่พักที่ได้จ่ายไปตั้งแต่วันที่ 1 ธันวาคม พ.ศ. 2559 ถึงวันที่ 31 ธันวาคม พ.ศ. 2559

มาตรการภาษีสำหรับการท่องเที่ยวดังกล่าว เมื่อรวมกับมาตรการภาษีสำหรับการท่องเที่ยวตาม 2.1 ข้างต้น จะทำให้ผู้เสียภาษีที่เดินทางท่องเที่ยวในช่วงเดือนธันวาคม 2559 สามารถใช้สิทธิรวมกันได้ ในวงเงินไม่เกิน 30,000 บาท โดยต้องมีใบเสร็จรับเงินหรือใบกำกับภาษีแบบเต็มรูปเป็นหลักฐานในการใช้สิทธิดังกล่าวด้วย

ค่าใช้จ่ายที่มีสิทธินำมาหักลดหย่อนภาษีได้ เช่น ค่าที่พักโรงแรม ไม่ว่าจะมียาอาหารเข้าร่วมในรายการที่พักหรือไม่ ค่าซื้อแพคเกจทัวร์ท่องเที่ยวในประเทศ ประกอบด้วย ค่าตัวเครื่องบิน ค่าที่พัก ค่าเช่าเรือ ค่าเช่ารถ ค่าอาหาร ค่าเข้าชมการแสดง ฯลฯ และสำหรับค่าใช้จ่ายที่ไม่สามารถใช้สิทธิลดหย่อนตามกฎหมายได้ เช่น ค่าซื้อตั๋วโดยสารเครื่องบิน ไม่ว่าจะซื้อจากผู้ประกอบการสายการบินเอง หรือผ่านผู้ประกอบการธุรกิจนำเที่ยว ค่าซื้อแพคเกจทัวร์ในเดือนธันวาคม 2559 เพื่อใช้ท่องเที่ยวในปี 2560 ค่าที่พักในเดือนธันวาคม 2559 เพื่อใช้เข้าพักในปี 2560 ค่าเช่ารถยนต์ ค่าเช่าเรือ ค่าชมการแสดง ค่าอาหารในโรงแรม และค่าสินค้า เป็นต้น ตามกฎกระทรวง ฉบับที่ 322 (พ.ศ. 2559) และประกาศอธิบดีกรมสรรพากร เกี่ยวกับภาษีเงินได้ (ฉบับที่ 280)ฯ ลงวันที่ 2 ธันวาคม พ.ศ. 2559

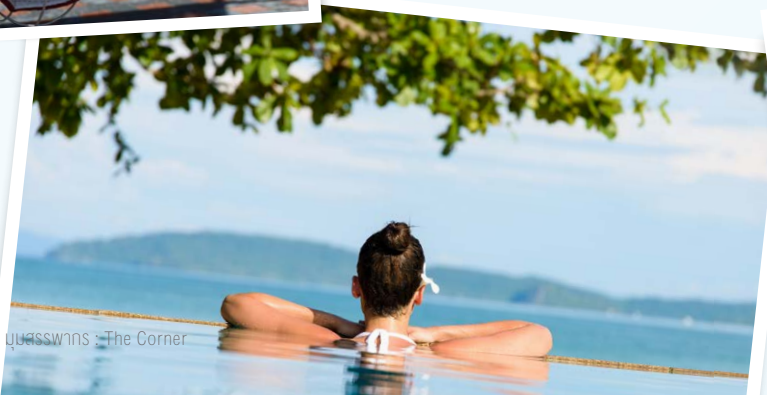



## 5.

### การซื้อสินค้าหรือบริการ ระหว่างวันที่ 14-31 ธันวาคม 2559

ยกเว้นภาษีเงินได้สำหรับเงินได้เท่าที่ได้จ่ายเป็นค่าซื้อสินค้าหรือค่าบริการให้แก่ผู้ประกอบการจดทะเบียนภาษีมูลค่าเพิ่มตามจำนวนที่จ่ายจริงแต่ไม่เกิน 15,000 บาท โดยให้นำไปคำนวณหักจากเงินได้พึงประเมินหลังจากหักค่าใช้จ่ายแล้ว โดยสินค้าหรือบริการที่จะนำมาใช้สิทธิได้นั้นต้องเป็นสินค้าหรือบริการต้องอยู่ในบังคับ ต้องเสียภาษีมูลค่าเพิ่มในอัตราร้อยละ 7.0 โดยต้องมีใบกำกับภาษีแบบเต็มรูปเป็นหลักฐานในการใช้สิทธิดังกล่าว

อย่างไรก็ดี สินค้าหรือบริการบางรายการไม่สามารถใช้สิทธิหักลดหย่อนได้ เช่น ค่าซื้อสุรา เบียร์ ไวน์ บุหรี่ น้ำมันและก๊าซสำหรับเติมยานพาหนะ รถยนต์ รถจักรยานยนต์ เรือ ค่าแพคเกจทัวร์ท่องเที่ยว ค่าที่พักในโรงแรม ค่ารักษาพยาบาล ค่าซื้อทองคำ และค่าน้ำประปา ค่าไฟฟ้า ค่าโทรศัพท์ของเดือนที่ผ่านมา และถึงกำหนดชำระในช่วงวันที่ 14-31 ธันวาคม 2559 ค่าซื้อแพคเกจทัวร์ไปต่างประเทศ ค่าซื้อประกันชีวิต ประกันภัยรถยนต์ สินค้าที่ได้รับยกเว้นภาษีมูลค่าเพิ่ม เช่น หมู ไข่ ปลา ที่ไม่แปรรูป ค่าซื้อหนังสือ นิตยสาร ตำราเรียน เป็นต้น ตามกฎกระทรวง ฉบับที่ 323 (พ.ศ. 2559) และประกาศอธิบดีกรมสรรพากร เกี่ยวกับภาษีเงินได้ (ฉบับที่ 282)ฯ ลงวันที่ 22 ธันวาคม พ.ศ. 2559

สิทธิลดหย่อนภาษีทั้ง 5 รายการข้างต้นมีจำนวนรวมกันถึง 75,000 บาท หากผู้เสียภาษีใช้สิทธิดังกล่าวทุกมาตรการก็จะทำให้ภาระภาษีของผู้เสียภาษีลดลง อีกทั้งยังช่วยพัฒนาเศรษฐกิจของประเทศอีกทางหนึ่งด้วย อย่างไรก็ตาม การจะประหยัดภาษีได้หรือไม่นั้น สิ่งสำคัญคือ การศึกษารายละเอียดของกฎหมายก่อนการใช้สิทธิลดหย่อน โดยผู้เสียภาษีต้องเข้าใจรายการต่าง ๆ ว่าจะใช้สิทธิได้หรือไม่ และต้องมีเอกสารหลักฐาน โดยเฉพาะใบกำกับภาษีแบบเต็มรูป ไม่ใช่ใบกำกับภาษีอย่างย่อ มาประกอบการใช้สิทธินั้น ๆ ด้วย



# Learn English through cartoon Peppa Pig : Recycling



ทุกวันนี้ไม่ใช่แค่จำนวนประชากรไทยที่เพิ่มขึ้นเพียงอย่างเดียว แต่ปริมาณขยะมูลฝอยในประเทศไทยก็มีจำนวนเพิ่มมากขึ้นทุกปีเช่นกัน วิธีหนึ่งที่จะช่วยลดปริมาณขยะและยังช่วยลดการใช้ทรัพยากรธรรมชาติก็คือ การคัดแยกขยะและนำขยะกลับมาใช้ในรูปแบบอื่น ๆ หรือที่เรียกกันว่า Recycle



English+ ขอนำการ์ตูนเรื่อง Peppa Pig ซึ่งได้เสนอเรื่องราวเกี่ยวกับการ Recycle ด้วยภาษาอังกฤษง่าย ๆ ผ่านตัวการ์ตูนน่ารัก ๆ ซึ่งจะทำให้ท่านรู้สึกว่าการสนทนาภาษาอังกฤษนั้นไม่จำเป็นต้องใช้คำศัพท์หรือประโยคยาก ๆ จึงจะสามารถพูดคุยได้ คำศัพท์หรือประโยคง่าย ๆ ก็สามารถสื่อสารกันเข้าใจได้ เพียงแค่หมั่นพูดประโยคภาษาอังกฤษบ่อย ๆ จนเกิดเป็นความเคยชิน พอถึงเวลาต้องสนทนาภาษาอังกฤษก็สามารถนำมาใช้ได้ทันทีเลยคะ

- Narrator<sup>1</sup>:** Mr Bull, the bin man<sup>2</sup>, is collecting the rubbish<sup>3</sup>.  
It is early morning, so Mr Bull tries to be as quiet as he can.  
But Mr Bull is not very good at being quiet.  
Peppa and George are finishing their breakfast.
- Peppa Pig:** What's that noise?
- Daddy Pig:** It's Mr Bull, the bin man.
- Daddy Pig and Peppa Pig:** Hello, Mr Bull.
- Mr Bull:** Hello, everyone. Must be off<sup>4</sup>. Lots of rubbish to collect.
- Daddy Pig and Peppa Pig:** Bye.
- Mr Bull:** Bye.
- Daddy Pig:** Mr Bull has emptied the rubbish bin for us.
- Mummy Pig:** Good. Let's clear up the breakfast things.
- Peppa Pig:** Can we help, Mummy?
- Mummy Pig:** Yes, you can.
- Peppa Pig:** Let's throw<sup>5</sup> this empty bottle in the bin.
- Mummy Pig:** Peppa, stop.
- Peppa Pig:** What?
- Mummy Pig:** We don't put bottles in the rubbish bin. They can be recycled.

- Peppa Pig: What does that mean?
- Daddy Pig: All the things we can't use again we put in the rubbish bin for Mr. Bull.
- Mummy Pig: But all the things that can be used again are put in these recycle boxes.
- Daddy Pig: The red one is for newspapers, the blue one is for tin cans, and the green one is for bottles.
- Mummy Pig: Peppa, you have a bottle. So which box does it go in?
- Peppa Pig: Um, the green one.
- Mummy Pig: Yes.
- Peppa Pig: This is fun.
- Mummy Pig: Now, it's George's turn<sup>6</sup>. Can you find a newspaper for the red box?
- Narrator: George wants to recycle Daddy Pig's newspaper.
- Daddy Pig: I haven't finished with my newspaper just yet, George. You can have it in a minute.
- Daddy Pig: Oh, all right. Here you are, George.
- Mummy Pig: Newspapers go in the red box, George. Now that we have collected enough things, we can go to the recycle centre.
- Peppa Pig: Hurrah! Let's go!



เรื่องราวของ Peppa Pig : Recycling ยังไม่จบ  
เพียงแค่นี้คะ...ท่านสามารถรับชมแบบเต็มเรื่องได้  
ในวีดิทัศน์นี้



[https://www.youtube.com/  
watch?v=wC9fL4XmTa8](https://www.youtube.com/watch?v=wC9fL4XmTa8)

และนอกจากตอน Recycling แล้ว ยังมีอีกหลายตอน  
ที่สนุกสนาน และได้ฝึกภาษาอังกฤษ โดยค้นหา  
คำว่า Peppa Pig ใน Youtube และหากไม่แน่ใจว่า  
ตัวการ์ตูนพูดคุยอะไรกันก็สามารถค้นหาว่า Peppa  
Pig subtitles หรืออ่านบทสนทนาเพิ่มเติมที่ [http://  
glamour-and-discourse.blogspot.com/p/  
peppa-pig-episode-transcripts.html](http://glamour-and-discourse.blogspot.com/p/peppa-pig-episode-transcripts.html) แค่นี้  
ท่านก็จะได้เรียนรู้ประโยคสนทนาง่าย ๆ ซึ่งสามารถ  
นำไปใช้ในชีวิตประจำวันได้แล้วคะ

### คำศัพท์ที่น่าสนใจ

- |                       |                        |
|-----------------------|------------------------|
| 1. Narrator           | คนบรรยาย               |
| 2. The bin man        | คน (พนักงาน) เก็บขยะ   |
| 3. Rubbish            | ขยะมูลฝอย              |
| 4. Must be off        | (ฉัน) ต้องไปแล้วล่ะ    |
| 5. Throw              | โยน                    |
| 6. It's George's turn | ถึงคราว (รอบ) ของจอร์จ |



เรียบเรียงข้อมูลจาก : 1. <http://glamour-and-discourse.blogspot.com/p/peppa-pig-episode-transcripts.html#12-2>  
2. <https://www.youtube.com/watch?v=wC9fL4XmTa8>

“...ขอให้นักเรียนทั้งหลาย  
ตั้งใจรับความรู้ที่ครูสอน  
เพราะโอกาสเช่นนี้หายาก  
ถ้าไม่เอาใจใส่พยายามเรียน  
ก็จะหาโอกาสไม่ได้อีก...”

“...เด็กไทยต้องฝึกอบรม  
ธรรมจริยาให้สมบูรณ์พร้อม  
ในตนเอง จักได้เป็นคนดี  
มีคุณ มีประโยชน์  
และสามารถรักษาตัว...”

“...คนทุกคนมีหน้าที่ต้องทำ  
แม้เป็นเด็กก็มีหน้าที่อย่างเด็ก  
คือศึกษาเล่าเรียน  
หมายความว่าต้องเรียน  
ให้รู้วิชา ฝึกหัดทำการงาน...”

“...หนังสือเป็นการสะสม  
ความรู้และทุกสิ่งทุกอย่างที่  
มนุษย์ได้สร้างมาทำมาคิดมา  
แต่โบราณกาลจนทุกวันนี้  
หนังสือจึงเป็นสิ่งที่สำคัญ...”



## Application “สุขพอยู่ที่พ่อสอน”

แม้พระบาทสมเด็จพระปรมินทรมหาภูมิพลอดุลยเดช เสด็จสู่สวรรคาลัย แต่สิ่งที่พระองค์ได้สอนประชาชนชาวไทย และยังคงอยู่ตลอดไป นั่นคือ พระราชดำรัส และพระบรมราชโองการ ซึ่งจะเป็นแนวทางให้ชาวไทยได้น้อมนำไปปฏิบัติในการดำเนินชีวิตได้อย่างมีความสุขได้อย่างยั่งยืน ปัจจุบันนี้เราสามารถอ่านและแบ่งปัน (Share) พระราชดำรัสและพระบรมราชโองการของพระองค์ผ่านทางแอปพลิเคชัน “สุขพอยู่ที่พ่อสอน” ได้ทุกที่ ทุกเวลา

**“สุขพอที่พ่อสอน”** เป็นแอปพลิเคชันที่รวบรวมพระราชดำรัสและพระบรมราโชวาทของพระบาทสมเด็จพระปรมินทรมหาภูมิพลอดุลยเดช ซึ่งสำนักพระราชเลขานุการร่วมกับสำนักงานรัฐบาลอิเล็กทรอนิกส์ (องค์การมหาชน) (สรอ.) หรือ EGA ภายใต้กระทรวงดิจิทัลเพื่อเศรษฐกิจและสังคม ได้รับพระราชทานพระบรมราชานุญาตให้เชิญพระราชดำรัส และพระบรมราโชวาทโดยคัดตัดตอน เผยแพร่ในแอปพลิเคชัน “สุขพอที่พ่อสอน” เพื่อเฉลิมพระเกียรติพระบาทสมเด็จพระเจ้าอยู่หัว เนื่องในโอกาสพระราชพิธีเฉลิมพระชนมพรรษา วันที่ 5 ธันวาคม 2557 เพื่อให้ประชาชนชาวไทยได้น้อมนำไปประยุกต์ใช้ในการดำเนินชีวิต เพื่อให้เกิดประโยชน์ เกิดความสุขที่แท้จริงอย่างยั่งยืน

ในแอปพลิเคชัน **“สุขพอที่พ่อสอน”** ประกอบด้วยพระบรมฉายาลักษณ์ ภาพพระราชกรณียกิจ พระราชดำรัส และพระบรมราโชวาท โดยพระราชดำรัสและพระบรมราโชวาท ถูกแบ่งออกเป็น 9 หมวดหมู่ ได้แก่ การศึกษา ความยุติธรรม รู้รักสามัคคี ความรับผิดชอบ ต่อหน้าที่ ประโยชน์ส่วนรวม การพัฒนา ความพอเพียง คุณธรรมจริยธรรม สุขและความสำเร็จ โดยสามารถดาวน์โหลดแอปพลิเคชัน ได้ทั้งบน iOS และ Android

วิธีการเข้าชมคำสอนของพ่อ ภาพพระบรมฉายาลักษณ์ และพระราชกรณียกิจผ่านแอปพลิเคชัน **“สุขพอที่พ่อสอน”** สามารถเข้าได้ด้วยวิธีง่าย ๆ โดยเปิดแอปพลิเคชัน แล้วเลือกเมนูต่าง ๆ เพียง 4 ขั้นตอนดังนี้



**ขั้นตอนที่ 1**

กดเมนูเพื่อเลือก  
“พระราชดำรัส และพระบรมราโชวาท”



**ขั้นตอนที่ 2**

กดเลือกหมวดหมู่ที่สนใจ  
ใน 9 หมวดหมู่



**ขั้นตอนที่ 3**

กดเมนู เพื่อเลือก  
“พระบรมฉายาลักษณ์และ  
ภาพพระราชกรณียกิจ”



**ขั้นตอนที่ 4**

กดเลือก  
“พระบรมฉายาลักษณ์  
และภาพพระราชกรณียกิจ”  
แต่ละภาพ และเลือก  
“พระราชดำรัส และ  
พระบรมราโชวาท” แต่ละองค์



เมื่อเลือกพระราชดำรัส และพระบรมราโชวาทแล้ว ท่านสามารถ  
บันทึกเป็นภาพเก็บไว้อ่าน หรือจะส่งทางอีเมล หรือแบ่งปัน  
พระราชดำรัส และพระบรมราโชวาท ไปยัง Facebook ของท่านเอง  
ได้ทันที



ผู้เขียนหวังเป็นอย่างยิ่งว่า แอปพลิเคชัน “**สุพอกที่พอสอน**”  
จะทำให้ท่านเกิดแรงบันดาลใจ และเป็นกำลังใจในการดำเนินชีวิต  
ได้อย่างมีความสุขและพอเพียง

- อ้างอิง :
- <https://www.ega.or.th/th/content/913/333/>
  - <https://www.it24hrs.com/2016/suk-por-tee-por-sorn-king-rama-9/>



# คุณเป็นโรคกลัวตกระแส หรือเปล่า ?

ในยุคปัจจุบันนี้ คงต้องยอมรับกันว่าอินเทอร์เน็ตมีบทบาทกับชีวิตของผู้คนจำนวนมาก โดยเฉพาะสมาร์ทโฟนซึ่งถือเป็นเทคโนโลยีที่ตอบโจทยคนในยุคดิจิทัลมากที่สุด เพราะสามารถใช้งานได้หลากหลาย เรียกได้ว่า เครื่องเดียวตอบโจทยทุกความต้องการของผู้ใช้งานได้ และอาจพูดได้ว่าเป็นหนึ่งในปัจจัยหลักในการใช้ชีวิตของเราไปแล้ว โดยมีผลการวิจัยจากหลายๆ องค์กรต่างพูดถึงค่านิยมของคนไทยที่ใช้เวลากับหน้าจอคอมพิวเตอร์ หรือสมาร์ทโฟน เฉลี่ยประมาณ 7.2 ชั่วโมงต่อวัน ซึ่งอาจส่งผลให้เกิดอันตรายต่อสุขภาพได้ เพราะแสงบนหน้าจอประกอบด้วยแสงสีฟ้า ส่งผลเสียต่อจอประสาทตาโดยตรง อาจทำให้ดวงตาเสื่อมสมรรถภาพ เสี่ยงต่อโรคออฟฟิศซินโดรม และโรคนี้วิสัยเนื่องจากคุยเชกหรือเล่นสมารทโฟนมาก ๆ อีกด้วย ซึ่งก็ไม่ได้เป็นเหตุผลให้บางคน ลด ละ เลิก ที่จะหยิบจับสมารทโฟนได้เลย เพราะเมื่อไหร่ที่เห็นข้อความหรือได้ยินเสียงแจ้งเตือนมาจากเจ้าสมารทโฟนนี้ หากไม่หยิบจับขึ้นมาเชคข้อมูลดูแล้วล่ะก็ อาจจะรู้สึกกระวนกระวายใจ เหมือนอะไรในชีวิตขาดหายไป จนเป็นที่มาของคำว่า **FOMO**



FOMO อ่านออกเสียงว่า โฟโม เป็นคำที่ย่อมาจาก คำว่า Fear of Missing Out ซึ่งแปลแบบเข้าใจง่าย ๆ ก็คือ “กลัวการตกกระแส” โดยคนกลุ่มนี้ชอบ (ถึงเข้าขั้น กระจาย) ข้อมูลข่าวสารต่าง ๆ กว่าใคร ๆ และมีความอยากที่จะรับรู้ข่าวสารต่าง ๆ ก่อนคนอื่น รวมทั้ง ภาควิชาจิตวิทยาหากตนรู้เรื่องเหล่านั้นก่อนใคร และจะ รู้สึกเสียความมั่นใจหากตนไม่รู้เรื่องที่กำลังได้รับการ กล่าวขวัญถึง ซึ่งพฤติกรรมนี้เราจะเห็นกันเป็นอย่างมาก

ในปัจจุบัน จนมีคำว่า “สังคมก้มหน้า” ที่หมายถึงผู้คน เอาแต่ก้มหน้าดูหน้าจอยุ่ตลอดเวลาไม่สนใจสิ่งรอบข้าง ที่เกิดขึ้นจริง ยังมีกรวิจัยออกมาแล้วว่าคนไทยใช้เวลา อยู่หน้าจอเฉลี่ย 7.2 ชั่วโมงต่อวัน ก็ยิ่งเห็นได้ว่าคนเรา มีโอกาส “เสพติด” โลกออนไลน์มากขึ้นทุกที แล้วถึงเวลา หรือยังที่จะแก้ไข และจะรับมือกับโรคนี้อย่างไรดี สำหรับ อาการที่บ่งชี้ว่าคุณเป็นคนหนึ่งที่เข้าข่ายเป็นคนในกลุ่ม FOMO ได้แก่

## อาการที่เข้าข่าย FOMO

1. ติดการแชท การออนไลน์อยู่แทบตลอดเวลาหรือมากกว่า 6 ชั่วโมงต่อวัน
2. รู้สึกภาคภูมิใจเมื่อเวลามีเพื่อนหรือผู้ติดตามเรื่องของเราเป็นจำนวนมาก
3. ชีวิตถูกผูกไว้อยู่กับ “ไลค์” หรือ “ถูกใจ” หรือ “รีทวีต”
4. เครียดกังวลได้ง่าย เมื่อถูกตำหนิบนโซเชียลมีเดีย แม้ว่าจะไม่เคยรู้จักกับคู่กรณีก็ตาม
5. รู้สึกว่าการแชทผ่านหน้าจอสนุกกว่าการคุยกับเพื่อนตัวเป็น ๆ
6. ติดการใช้งาน Facebook, Twitter, Instagram, Line อยู่ตลอดเวลา
7. ภาคภูมิใจเวลาที่รู้เรื่องหรือประเด็นร้อนในสังคมก่อนเพื่อนหรือก่อนใคร ๆ
8. ชอบที่จะแสดงความคิดเห็นในประเด็นที่กำลังได้รับความสนใจ
9. วางมือถือไว้นานไม่ได้ สักพักจะต้องหยิบมาดูว่ามือไอฟฟitekบ้าง
10. กระวนกระวายหากลืมนำมือถือติดตัวออกมาด้วย
11. หงุดหงิดเมื่อแบตเตอรี่มือถือจะหมด จึงต้องใช้แบตเตอรี่สำรองมือถือถือเกือบจะตลอดเวลา
12. ปิดเครื่องไม่เป็น ทำยังไง?
13. เวลาคุยกับเพื่อน มักเริ่มต้นประโยคประมาณว่า “นี่เธอ รู้เรื่อง...รีปเล่า?”



## วิธีรับมือกับอาการ FOMO

1. ยอมรับก่อนว่าตัวเองติด Social Internet เพราะเมื่อไหร่ที่รายอมรับ  
เมื่อนั้นเราก็พร้อมที่จะเปลี่ยนตัวเอง
2. ปิดโทรศัพท์แล้วหางานอดิเรกทำ เอาเวลาหันไปสนใจคนอื่นรอบข้างเราบ้าง
3. ใช้เวลาหรือไปเที่ยวกับเพื่อนมากขึ้น เลิกแชทกันสักวัน  
แล้วไปพบกันบนโลกความจริง
4. กำหนดให้ห้องนอนเป็นพื้นที่ No mobile  
หลีกเลี่ยงจากโทรศัพท์แล้วมาพักผ่อนดีกว่า
5. วางแผนสำรองไว้เสมอ เพื่อเตรียมพร้อมจะรับมือกับปัญหา  
ที่มาโดยไม่ตั้งตัว
6. ละสายตาจากหน้าจอกุๆ 2 ชั่วโมง เปลี่ยนจากเล่นโซเชียลทุกชนิด  
มาอ่านหนังสือแทน



ถึงแม้การใช้สมาร์ทโฟนจะส่งผลเสียได้มากมาย ทั้งต่อสุขภาพของเราและสังคมโลก แต่สมาร์ทโฟนก็มีข้อดีอยู่เหมือนกันเพียงแค่ว่ารู้จักใช้งานให้ถูกหลัก รู้จักแบ่งเวลา มีสติในการใช้งาน ก็จะทำให้สมาร์ทโฟนกลายเป็นเครื่องมือที่มีประโยชน์สูงสุดและเป็นเทคโนโลยี

ที่ช่วยเหลือเราได้มากที่สุดเช่นกัน ดังนั้น เรามาลองสังเกตตัวเองและคนรอบข้างเราบ้างดีกว่าว่าเข้าข่ายเป็นคนในกลุ่ม FOMO หรือโรคกลัวการตกกระแสรักกันบ้างหรือไม่ จะได้รีบรักษาให้หายกันค่ะ

ข้อมูลจาก :

- <http://www.zcooby.com/fomo-jomo-online-addict-staus/>
- <http://infographic.in.th/infographic/fomo->



## เรามาออกกำลังกายกันเถอะ

การมีสุขภาพดีเป็นสิ่งที่ทุกคนปรารถนา สุขภาพที่ดีหมายถึงการที่เราดูแลตัวเองอย่างถูกต้อง ตั้งแต่เรื่องการออกกำลังกายอย่างสม่ำเสมอ การรับประทานอาหารที่มีประโยชน์ครบถ้วน การพักผ่อนที่เพียงพอ การป้องกันโรค การลดหรือเลิกสิ่งที่เป็นทอนสุขภาพ ซึ่งจะส่งผลให้ร่างกายมีความสดชื่น กระฉับกระเฉงพร้อมที่จะดำเนินชีวิตประจำวันได้อย่างมีประสิทธิภาพ ปัจจุบันคนไทยได้หันมาให้ความสนใจ และเอาใจใส่ต่อสุขภาพกันมากขึ้น จะเห็นได้จากการเลือกรับประทานอาหารที่มีประโยชน์และถูกหลักโภชนาการ หรือการรวมกลุ่มกันเล่นกีฬาและออกกำลังกายเพื่อสุขภาพ ซึ่งกำลังเป็นที่นิยมมากในปัจจุบัน การออกกำลังกายให้ได้ผลดีนั้นจะต้องค่อย ๆ ทำ ต้องใช้เวลาและควรทำอย่างสม่ำเสมอด้วยวิธีการที่เหมาะสมจะทำให้ร่างกายเกิดพัฒนาการอย่างมีคุณภาพและมีสุขภาพแข็งแรงในระยะยาว



## ออกกำลังกายแล้วมีประโยชน์อย่างไร

### 1. ช่วยให้คุณนอนหลับพักผ่อนดีขึ้น

ตัวช่วยสำคัญที่ทำให้คุณนอนหลับง่ายและสนิทมากขึ้น เนื่องจากความเหนื่อยล้าและรู้สึกเพลียหลังการออกกำลังกาย เพราะร่างกายเสียพลังงานจากการเผาผลาญนั่นเอง การออกกำลังกายจะช่วยให้คุณนอนหลับดีขึ้น สำหรับคนที่นอนไม่ค่อยหลับ การออกกำลังกายจะช่วยให้คุณหลับง่ายขึ้น เพราะร่างกายจะรู้สึกได้ถึงการเผาผลาญและรู้สึกได้นอนเต็มอิ่มตลอดคืน

### 2. ช่วยปรับเปลี่ยนอารมณ์

ใครที่อารมณ์เปลี่ยนแปลงบ่อย ๆ การออกกำลังกายสามารถช่วยปรับอารมณ์ของคุณได้ จากที่เป็นคนหงุดหงิดง่าย เครียดและกังวลตลอดเวลา คุณจะรู้สึกอารมณ์ดีและผ่อนคลายมากขึ้น เนื่องจากการหลั่งของสาร Endorphin และสาร Serotonin ในสมอง ถึงแม้จะไม่ชอบและขี้เกียจออกกำลังกาย แต่แค่ขยับร่างกายเพียงเล็กน้อย ก็ได้ประโยชน์จากการออกกำลังกายแล้ว

### 3. ลดความเสี่ยงต่อโรคต่าง ๆ

การออกกำลังกายช่วยลดความเสี่ยงต่อโรคต่าง ๆ มากมาย เช่น มะเร็งเต้านม มะเร็งปากมดลูก โรคหัวใจ โรคหลอดเลือดในสมอง ความดันโลหิต และภาวะกระดูกพรุน และยังช่วยป้องกันและควบคุมโรคเบาหวานให้ดีขึ้นด้วย เนื่องจากการออกกำลังกายจะทำให้กล้ามเนื้อใช้น้ำตาลในกระแสเลือด ส่งผลให้น้ำตาลในเลือดลดลง

### 4. ช่วยทำให้มีความมั่นใจมากขึ้น

การออกกำลังกายช่วยลดระดับไขมันคอเลสเตอรอลในร่างกาย และทำให้น้ำหนักลดลงจนสังเกตเห็นได้ โดยเฉพาะผู้หญิงจะมั่นใจกับหุ่นสวยที่มีสัดส่วนกระชับมากขึ้น ไม่ว่าจะทำอะไรก็คล่องแคล่ว กระฉับกระเฉง ไม่ต้องพึ่งยาลดความอ้วนให้มีผลข้างเคียง





## 5. สร้างความสมดุลของระบบภายในร่างกาย

นอกจากการออกกำลังกายจะช่วยเผาผลาญไขมันแล้ว ยังช่วยปรับสมดุลของระบบภายในให้ทำงานเป็นปกติ และประสานกันมากขึ้นอีกด้วย รวมทั้งยังทำให้ระบบและกล้ามเนื้อภายในแข็งแรงและมีความยืดหยุ่นเพิ่มขึ้น เช่น กล้ามเนื้อหัวใจ หลอดเลือดต่าง ๆ ทำให้ปอดแข็งแรงขึ้น เนื่องจากได้รับออกซิเจนจากการออกกำลังกายอย่างเต็มที่



สุขภาพที่แข็งแรงเป็นปัจจัยสำคัญประการหนึ่ง ที่ส่งเสริมให้บุคคลนั้นประสบความสำเร็จทั้งในด้านการศึกษา และการทำงาน เนื่องจากผู้มีสุขภาพแข็งแรง จะมีความสามารถทางร่างกาย จิตใจ และเวลามากกว่า คนที่ไม่แข็งแรง จึงอาจกล่าวได้ว่า การมีสุขภาพดีนั้น เป็นเรื่อง que ทุกคนปรารถนา ดังพุทธสุภาษิตที่ว่า “อโรคยา ปรมา ลาภา” ความไม่มีโรคเป็นลาภอันประเสริฐ ซึ่งการที่จะมีสุขภาพดีได้ย่อมไม่ได้เกิดขึ้นจากการขอพรสิ่งศักดิ์สิทธิ์ แต่เราสามารถสร้างได้ด้วยตัวเอง คือ การดูแลรักษาสุขภาพ เช่น การพักผ่อนที่เพียงพอ รับประทานอาหารที่เป็นประโยชน์ หลีกเลี่ยงปัจจัยเสี่ยงต่าง ๆ และออกกำลังกายอย่างสม่ำเสมอ เป็นต้น โดยเฉพาะการออกกำลังกายนั้นเป็นทั้งยาป้องกันโรค ยารักษาโรค และยาบำรุงอย่างดีที่ไม่ต้องใช้จ่ายเงินเป็นจำนวนมากไปหาซื้อ จึงพูดได้ว่าการออกกำลังกายนับเป็น สิ่งสำคัญต่อทุกคน

ที่มาข้อมูล :

- <http://www.thairath.co.th/content/448002>
- <http://www.si.mahidol.ac.th/sidoctor/e-pl/article/detail.asp?id=398>

**NEXT ISSUE**

Summer is Coming Soon



กรมสรรพากร

90 ซอยพหลโยธิน 7 ถนนพหลโยธิน แขวงสามเสนใน เขตพญาไท กรุงเทพฯ 10400  
โทร. 1161

[www.rd.go.th](http://www.rd.go.th)