

คู่มือภาษี

YOUTUBER
INFLUENCER



สำหรับ

Youtuber - Influencer



YOUTUBER มีรายได้ไหม ??

รายได้ INFLUENCER มาจากไหน ??

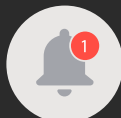

YOUTUBER
INFLUENCER

เสียภาษีอย่างไร ??



SUBSCRIBE



YOUTUBER YOUTUBER

INFLUENCER INFLUENCER



จากผลการสำรวจของ Adecco พบว่า ในปี 2563 อาชีพในฝันของเด็กไทยที่มาแรงคือ อาชีพ “Youtuber” ซึ่งโตอันดับมาอยู่ลำดับที่ 3 ต่จากอาชีพยอดฮิตอย่างหมอและครู อะไรที่ทำให้อาชีพนี้ได้รับความนิยมสูงขึ้น ??? หนึ่งในสาเหตุหลักคือ เรื่องของรายได้ ...



หลาย ๆ คนคงสงสัยเกี่ยวกับอาชีพ “Youtuber” และ “Influencer” ว่า มีรายได้ไหม รายได้มาจากไหน แล้วต้องยื่นแบบ เสียภาษีหรือไม่ เสียอย่างไร ต่างจากอาชีพอื่น ๆ หรือไม่



รายได้ YOUTUBER INFLUENCER มาจากไหน ?

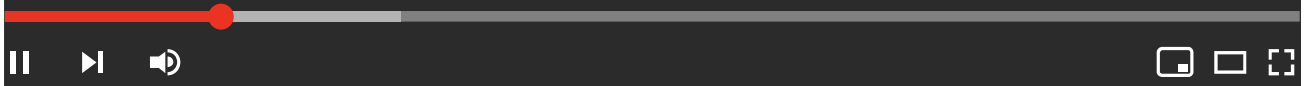

รายได้ส่วนใหญ่มาจาก...

1. ส่วนแบ่งค่าโฆษณาจากการนำโฆษณามาวางในช่องยูทูป
2. รับจ้างรีวิวสินค้า
3. รับจ้างโชว์ตัว
4. ชื้อมา - ขายไป

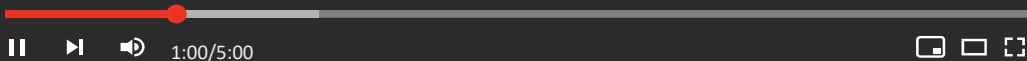

รายได้ส่วนใหญ่ของยูทูปเบอร์
การดู 9,999,999 ครั้ง



เมื่อมีรายได้ ไม่ว่าจะจะเป็นรายได้อะไร ก็ต้องเสียภาษี
จาง่ายๆ เมื่อมีรายได้ ต้องนำมาเสียภาษี ไม่ว่าจะเป็
นมนุษย์เงินเดือนที่ใช้เวลาว่างในการเป็น Youtuber
หรือเป็น Youtuber อย่างเดียวก็ต้องนำรายได้ทั้งหมด
ที่ได้มารวมคำนวณภาษีเงินได้ ในการคำนวณภาษีนั้น
จะยอมให้หักค่าใช้จ่ายได้ โดยที่เงินได้แต่ละประเภทจะหัก
ค่าใช้จ่ายได้ต่างกัน ดังนั้น จึงต้องพิจารณาให้ดีว่า
มีรายได้จากอะไรเพื่อให้คำนวณภาษีได้อย่างถูกต้อง



YOUTUBER INFLUENCER

เป็นบุคคลธรรมดา คำนวณภาษีอย่างไร ?



▶ การคำนวณภาษีเงินได้บุคคลธรรมดา

คำนวณภาษี 2 วิธีเปรียบเทียบกันแล้วเสียภาษีตามวิธี
ที่คำนวณได้มากกว่า

วิธีที่ 1 คำนวณภาษีจากเงินได้สุทธิ

(เงินได้ หัก ค่าใช้จ่าย หัก ค่าลดหย่อน)

$$\text{จำนวนภาษี} = \text{เงินได้สุทธิ} \times \text{อัตราภาษีเงินได้บุคคลธรรมดา}$$

อัตราภาษีเงินได้บุคคลธรรมดา						
เงินได้สุทธิตั้งแต่ (บาท)	เงินได้สุทธิจำนวนสูงสุดของชั้น	อัตราภาษีร้อยละ	ภาษีในแต่ละชั้นเงินได้	ภาษีสะสมสูงสุดของชั้น		
0 ถึง 150,000	150,000	5	ยกเว้น	0		
เกิน 150,000 " 300,000	150,000	5	7,500	7,500		
เกิน 300,000 " 500,000	200,000	10	20,000	27,500		
เกิน 500,000 " 750,000	250,000	15	37,500	65,000		
เกิน 750,000 " 1,000,000	250,000	20	50,000	115,000		
เกิน 1,000,000 " 2,000,000	1,000,000	25	250,000	365,000		
เกิน 2,000,000 " 5,000,000	3,000,000	30	900,000	1,265,000		
เกิน 5,000,000 บาท ขึ้นไป		35				

วิธีที่ 2 คำนวณภาษีจากเงินได้พึงประเมิน*

$$\text{จำนวนภาษี**} = \text{เงินได้พึงประเมิน} \times 0.5\%$$



* เงินได้ประเภทที่ 2 - 8 ตั้งแต่ 120,000 บาทขึ้นไป
** กรณีคำนวณภาษีตามวิธีที่ 2 แล้วมีภาษีชำระไม่เกิน 5,000 บาท จะได้รับยกเว้นภาษีจากการคำนวณตามวิธีที่ 2 (แต่ยังต้องเสียภาษีตามวิธีที่ 1)

YOUTUBER INFLUENCER

ถ้ามีรายได้หลายประเภท คำนวณภาษีอย่างไร ?



ตารางสรุปการคำนวณภาษีเงินได้
บุคคลธรรมดาของ

YOUTUBER INFLUENCER

รายได้ การคำนวณ	ส่วนแบ่ง ค่า โฆษณา (A)	รับจ้างรีวิวสินค้า (B)		โชว์ตัว (C)		เข้ามา ขายไป (D)
		ใช้แรงงานตัวเอง ค่าใช้จ่าย : น้อย สำนักงาน : ไม่มี ลูกจ้าง : ไม่มี	ลงทุน : เครื่องมือ/ เครื่องใช้ ค่าใช้จ่าย : มาก สำนักงาน : มี ลูกจ้าง : มี	ใช้แรงงานตัวเอง ค่าใช้จ่าย : น้อย สำนักงาน : ไม่มี ลูกจ้าง : ไม่มี	ลงทุน : เครื่องมือ/ เครื่องใช้ ค่าใช้จ่าย : มาก สำนักงาน : มี ลูกจ้าง : มี	
1 คำนวณภาษี จากเงินได้สุทธิ						
เงินได้	เงินได้ ประเภทที่ 8	เงินได้ ประเภทที่ 2	เงินได้ ประเภทที่ 8	เงินได้ ประเภทที่ 2	เงินได้ ประเภทที่ 8	เงินได้ ประเภทที่ 8
หัก ค่าใช้จ่าย	↓	↓	↓	↓	↓	↓
> อัตราเหมา หรือ	X	✓ (50% ไม่เกิน 100,000 บาท*)	X	✓ (50% ไม่เกิน 100,000 บาท*)	✓ (**)	✓ (60%)
> ตามจริง+หลักฐาน	✓	X	✓	X	✓	✓
= เงินได้หลังหัก คชจ.	A1	B1		C1		D1
รวม เงินได้หลังหัก คชจ.	A1 + B1 + C1 + D1					
หัก ค่าลดหย่อน	<ul style="list-style-type: none"> > ลดหย่อนส่วนตัว > ลดหย่อนในครอบครัว > ลดหย่อนเพื่อการลงทุน > ลดหย่อนเพื่อการกระตุ้นเศรษฐกิจ > ลดหย่อนบริจาคการกุศล 					
= เงินได้สุทธิ	ยกเว้นเงินได้สุทธิ 150,000 บาทแรก					
คูณ อัตราภาษี	อัตราก้าวหน้า : 5 – 35 %					
= ภาษีที่คำนวณจาก เงินได้สุทธิ	ภาษีวิธีที่ 1					
2 คำนวณภาษี จากเงินได้พึงประเมิน	ภาษีวิธีที่ 2 = (A+B+C+D) x 0.5%					
0.5% ของเงินได้พึงประเมิน	สำหรับวิธีที่ 2	<ul style="list-style-type: none"> > ถ้าเงินได้พึงประเมินไม่เกิน 1,000,000 บาท ไม่ต้องคำนวณ > ถ้าคำนวณแล้วภาษีไม่เกิน 5,000 บาท ได้รับยกเว้นภาษีวิธีที่ 2 				

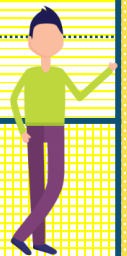

เปรียบเทียบจำนวนภาษีตามวิธี **1** และ **2** แล้วเสียภาษีตามวิธีที่คำนวณได้มากกว่า

หมายเหตุ

*เงินได้ประเภทที่ 1 และ 2 หักค่าใช้จ่ายในอัตราเหมาได้ 50% แต่รวมกันไม่เกิน 100,000 บาท

**ถ้าเป็นการโชว์ตัวที่รับเงินได้ประเภทที่ 8 ต้องเข้าลักษณะที่เป็น "การแสดงของนักแสดงละคร ภาพยนตร์ วิทยุหรือโทรทัศน์ นักร้อง นักดนตรี นักกีฬาอาชีพ หรือนักแสดงเพื่อความบันเทิงใด ๆ" จึงจะหักค่าใช้จ่ายในอัตราเหมาได้ ดังนี้

(ก) เงินได้ส่วนที่ไม่เกิน 300,000 บาท 60%

(ข) เงินได้ส่วนที่เกิน 300,000 บาท 40% โดยการหักค่าใช้จ่ายตาม (ก) และ (ข) รวมกันต้องไม่เกิน 600,000 บาท

สิ่งที่ต้องรู้และปฏิบัติ เกี่ยวกับภาษีเงินได้ ? สำหรับ

YOUTUBER INFLUENCER



ภาษีเงินได้

สำหรับ YOUTUBER
INFLUENCER

ที่เป็น บุคคลธรรมดา



1 เลขประจำตัวผู้เสียภาษี



เลขประจำตัวประชาชน = เลขประจำตัวผู้เสียภาษี

บุคคลธรรมดาไทย

2 จัดทำรายงานเงินสลดรับจ่าย และเก็บเอกสาร/หลักฐาน เกี่ยวกับรายได้/รายจ่ายไว้

รายงานเงินสลดรับ - จ่าย					
ชื่อผู้ประกอบการ _____		เลขประจำตัวประชาชน		<input type="text"/>	
ชื่อสถานประกอบการ _____		เลขประจำตัวผู้เสียภาษี		<input type="text"/>	
วัน/เดือน/ปี	รายการ	รายรับ (บาท)	รายจ่าย (บาท)		หมายเหตุ
			ซื้อสินค้า	ค่าใช้จ่ายอื่นๆ	



สิ่งที่ต้องรู้และปฏิบัติ เกี่ยวกับภาษีเงินได้ ? สำหรับ

YOUTUBER INFLUENCER



ภาษีเงินได้
สำหรับ



ที่เป็น **บุคคลธรรมดา**



3 ยื่นแบบแสดงรายการภาษีเงินได้บุคคลธรรมดา

ผู้มีเงินได้มีหน้าที่ยื่นแบบแสดงรายการภาษีเงินได้บุคคลธรรมดา
ปีละ 2 ครั้ง ณ สรรพากรพื้นที่สาขาหรือยื่นผ่านอินเทอร์เน็ตทาง
www.rd.go.th ดังนี้

1

แบบแสดงรายการภาษีเงินได้
บุคคลธรรมดาประจำปี 2562
สำหรับผู้มีเงินได้ธรรมดา (ภ.ง.ด.94) (ยื่นแบบแสดงรายการภาษีเงินได้)
ภ.ง.ด.94

2

แบบแสดงรายการภาษีเงินได้บุคคลธรรมดา
สำหรับผู้มีเงินได้กรณีทั่วไป
ภ.ง.ด.90

กำหนดการยื่นแบบ

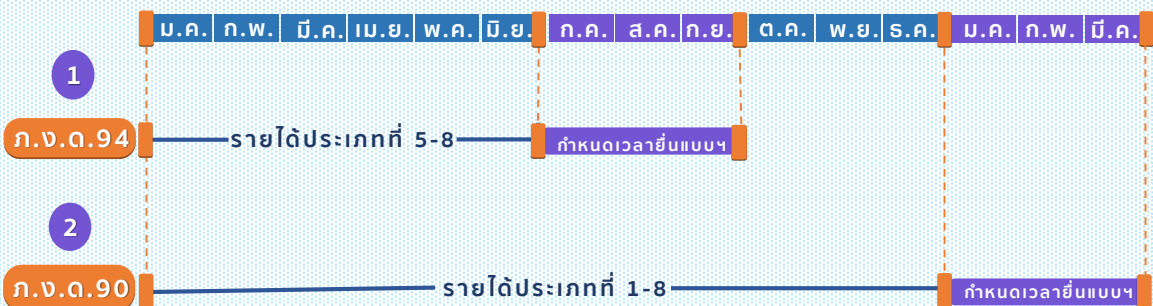

หากยื่นแบบผ่านอินเทอร์เน็ต (www.rd.go.th) ได้รับสิทธิขยายเวลายื่นแบบออกไป 8 วัน

YOUTUBER INFLUENCER

ต้องยื่นแบบเมื่อไร ?



ภาษีเงินได้

สำหรับ YOUTUBER
INFLUENCER

ที่เป็น บุคคลธรรมดา



กำหนดยื่นแบบ

ภ.ง.ด.90

มกราคม - มีนาคม
(ของปีถัดจากปีที่มีเงินได้)

1 JANUARY

S	M	T	W	T	F	S
					1	2
3	4	5	6	7	8	9
10	11	12	13	14	15	16
17	18	19	20	21	22	23
24	25	26	27	28	29	30
31						

2 FEBRUARY

S	M	T	W	T	F	S
	1	2	3	4	5	6
7	8	9	10	11	12	13
14	15	16	17	18	19	20
21	22	23	24	25	26	27
28						

3 MARCH

S	M	T	W	T	F	S
	1	2	3	4	5	6
7	8	9	10	11	12	13
14	15	16	17	18	19	20
21	22	23	24	25	26	27
28	29	30	31			

4 APRIL

S	M	T	W	T	F	S
				1	2	3
4	5	6	7	8	9	10
11	12	13	14	15	16	17
18	19	20	21	22	23	24
25	26	27	28	29	30	

5 MAY

S	M	T	W	T	F	S
						1
2	3	4	5	6	7	8
9	10	11	12	13	14	15
16	17	18	19	20	21	22
23	24	25	26	27	28	29
30	31					

6 JUNE

S	M	T	W	T	F	S
				1	2	3
4	5	6	7	8	9	10
11	12	13	14	15	16	17
18	19	20	21	22	23	24
25	26	27	28	29	30	



สถานที่ยื่นแบบ :
สรรพากรพื้นที่สาขา



ภ.ง.ด.94

กรกฎาคม - กันยายน
(ของปีที่ได้รับเงินได้)

7 JULY

S	M	T	W	T	F	S
				1	2	3
4	5	6	7	8	9	10
11	12	13	14	15	16	17
18	19	20	21	22	23	24
25	26	27	28	29	30	31

8 AUGUST

S	M	T	W	T	F	S
1	2	3	4	5	6	7
8	9	10	11	12	13	14
15	16	17	18	19	20	21
22	23	24	25	26	27	28
29	30	31				

9 SEPTEMBER

S	M	T	W	T	F	S
				1	2	3
4	5	6	7	8	9	10
11	12	13	14	15	16	17
18	19	20	21	22	23	24
25	26	27	28	29	30	

10 OCTOBER

S	M	T	W	T	F	S
				1	2	
3	4	5	6	7	8	9
10	11	12	13	14	15	16
17	18	19	20	21	22	23
24	25	26	27	28	29	30
31						

11 NOVEMBER

S	M	T	W	T	F	S
	1	2	3	4	5	6
7	8	9	10	11	12	13
14	15	16	17	18	19	20
21	22	23	24	25	26	27
28	29	30				

12 DECEMBER

S	M	T	W	T	F	S
				1	2	3
4	5	6	7	8	9	10
11	12	13	14	15	16	17
18	19	20	21	22	23	24
25	26	27	28	29	30	31



Special

หากยื่นแบบผ่านอินเทอร์เน็ต (www.rd.go.th)
ได้รับสิทธิขยายเวลายื่นแบบออกไป 8 วัน

YOUTUBER INFLUENCER

ถ้าจดทะเบียนเป็นนิติบุคคล
ต้องปฏิบัติหน้าที่ทางภาษี
แตกต่างจากบุคคลธรรมดา ?



ภาษีเงินได้

สำหรับ

YOUTUBER
INFLUENCER

ที่เป็น **บริษัท** หรือห้างหุ้นส่วน
นิติบุคคล



1 เลขประจำตัวผู้เสียภาษี



บริษัท

ใช้เลขทะเบียนนิติบุคคล 13 หลัก (ที่กรมพัฒนาฯออกให้)
เป็นเลขประจำตัวผู้เสียภาษี

2 จัดทำบัญชี ตามมาตรฐานบัญชี

3 ยื่นแบบแสดงรายการภาษีเงินได้นิติบุคคล

บริษัทหรือห้างหุ้นส่วนนิติบุคคลมีหน้าที่ยื่นแบบแสดงรายการภาษีเงินได้
นิติบุคคลรอบๆ ละ 2 ครั้ง ณ สรรพากรพื้นที่สาขาที่สถานประกอบการ (สนง.)
ตั้งอยู่หรือยื่นผ่านอินเทอร์เน็ตทาง www.rd.go.th ดังนี้

1

แบบแสดงรายการภาษีเงินได้บริษัทหรือห้างหุ้นส่วนนิติบุคคล		ภ.ง.ด.51
ตามมาตรา 67 ทวิ แห่งประมวลรัษฎากร สำหรับรอบระยะเวลาบัญชีที่เริ่มในหรือถึงวันที่ 1 มกราคม พ.ศ. 2555		
บริษัทหรือห้างหุ้นส่วนนิติบุคคล		รอบระยะเวลาบัญชี
4-6 เลขประจำตัวผู้เสียภาษี (13 หลัก)		ตั้งแต่วันที่ เดือน พ.ศ.
(ใช้เลขทะเบียนนิติบุคคลที่กรมพัฒนาฯออกให้)		ถึงวันที่ เดือน พ.ศ.
8-7 ชื่อ		<input type="checkbox"/> (1) ยื่นปกติ <input type="checkbox"/> (2) ยื่นเพิ่มเติมครั้งที่
(ระบุให้ชัดเจนว่าเป็นบริษัทจำกัด บริษัทมหาชนจำกัด ห้างหุ้นส่วนจำกัด ฯลฯ)		
8-10 ที่ตั้งสำนักงาน : อาคาร	ห้องเลขที่ ชั้นที่	* หมายเหตุ 1. กรณีเป็นนิติบุคคล ให้ใช้เลขทะเบียนนิติบุคคลที่กรมพัฒนาฯ ออกให้
11-14 หมู่บ้าน เลขที่ หมู่ที่ ต.รอก/ซอย		2. กรณีเป็นบุคคลธรรมดา ให้ใช้เลขประจำตัวประชาชนที่กรม ปกครองออกให้
15-16 ถนน ตำบล/แขวง		3. กรณียื่นฯ นอกเหนือจาก 1. และ 2. ให้ใช้เลขประจำตัวผู้เสีย ภาษี (13 หลัก) ที่กรมสรรพากรออกให้
17 อำเภอ/เขต	จังหวัด	
18-19 รหัสไปรษณีย์	โทรศัพท์	
19-1 ชื่อเว็บไซต์		

2

แบบแสดงรายการภาษีเงินได้บริษัทหรือห้างหุ้นส่วนนิติบุคคล		ภ.ง.ด.50
ตามมาตรา 68 และมาตรา 69 แห่งประมวลรัษฎากร สำหรับรอบระยะเวลาบัญชีที่เริ่มในหรือถึงวันที่ 1 มกราคม พ.ศ. 2556		
บริษัทหรือห้างหุ้นส่วนนิติบุคคล		รอบระยะเวลาบัญชี
4-6 เลขประจำตัวผู้เสียภาษี (13 หลัก)		ตั้งแต่วันที่ เดือน พ.ศ.
(ใช้เลขทะเบียนนิติบุคคลที่กรมพัฒนาฯออกให้)		ถึงวันที่ เดือน พ.ศ.
8-7 ชื่อ		<input type="checkbox"/> (1) ยื่นปกติ <input type="checkbox"/> (2) ยื่นเพิ่มเติมครั้งที่
(ระบุให้ชัดเจนว่าเป็นบริษัทจำกัด บริษัทมหาชนจำกัด ห้างหุ้นส่วนจำกัด ฯลฯ)		
8-10 ที่ตั้งสำนักงาน : อาคาร	ห้องเลขที่ ชั้นที่	
11-14 หมู่บ้าน เลขที่ หมู่ที่ ต.รอก/ซอย		
15-16 ถนน ตำบล/แขวง		
17 อำเภอ/เขต	จังหวัด	
18-19 รหัสไปรษณีย์	โทรศัพท์	
19-1 ชื่อเว็บไซต์		

YOUTUBER INFLUENCER

ถ้าจดทะเบียนเป็นนิติบุคคล
ต้องปฏิบัติหน้าที่ทางภาษี
แตกต่างจากบุคคลธรรมดา ?



ภาษีเงินได้

สำหรับ **YOUTUBER INFLUENCER** ที่เป็น **บริษัท** หรือห้างหุ้นส่วน
นิติบุคคล

สถานที่ยื่นแบบ : สรรพากรพื้นที่สาขา
ที่สถานประกอบการ (สนง.) ตั้งอยู่

หรือ

www.rd.go.th

กำหนดการยื่นแบบ

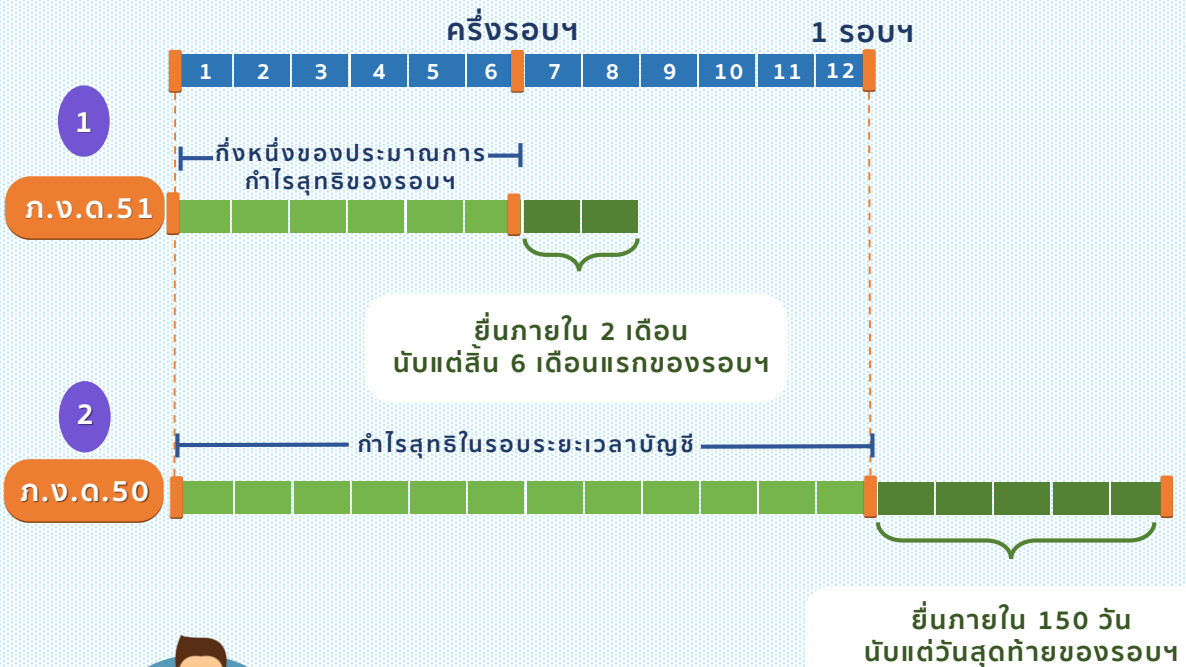

Special

หากยื่นแบบผ่านอินเทอร์เน็ต (www.rd.go.th)
ได้รับสิทธิขยายเวลายื่นแบบออกไป 8 วัน

YOUTUBER INFLUENCER

ต้องจด VAT ไหม ?

ถ้าจดแล้วต้องทำอะไรบ้าง ?

ภาษีมูลค่าเพิ่ม

YOUTUBER INFLUENCER



ผู้ขาย/ให้บริการ

ถ้ามีรายได้จากการขายสินค้าหรือให้บริการ เกิน 1.8 ล้านบาทต่อปี

ต้องจด
VAT



จดทะเบียน
ภาษีมูลค่าเพิ่ม

ขาย

ออกใบกำกับ
ภาษีขาย

ส่งมอบ

ผู้ซื้อ/ผู้รับบริการ

ซื้อ

รับใบกำกับ
ภาษีซื้อ

ภาษีซื้อ
ที่เกี่ยวข้องกับกิจการ

จัดทำรายงาน

- ภาษีขาย
- ภาษีซื้อ
- สินค้าและวัตถุดิบ



ยื่นแบบ ภ.พ.30 (ภาษีขาย - ภาษีซื้อ)
ภายในวันที่ 15 ของเดือนถัดไป
ณ สรรพากรพื้นที่สาขาที่สถานประกอบการตั้งอยู่

Special

หากยื่นแบบผ่านอินเทอร์เน็ต (www.rd.go.th)
ได้รับสิทธิขยายเวลายื่นแบบออกไป 8 วัน



อย่าลืม!! ถ้ามีรายได้จากการขายสินค้าหรือให้บริการเกิน 1.8 ล้านบาทต่อปี
ต้องจดทะเบียนภาษีมูลค่าเพิ่มและเสียภาษีมูลค่าเพิ่ม